



HIDAKA

広報

# ひだか

広大な海 雄大な山なみ 優しさ溢れる日高町

## 日高自動車道 日高門別IC～日高厚賀IC 開通前記念優駿パレード



2018  
**5th** VOL. 146  
平成30年 5 月号

- 平成30年度骨格予算・・・P 2
- TOWN TOPICS・・・P 6  
「Doはぐ」で避難所運営の模擬体験 など
- 日高地区医療の拠点 新・日高国保診療所～診療始まる・・・P10
- 防災行政無線がデジタル化されました！・・・P22
- 日高町長選挙・日高町議会議員選挙 選挙結果・・・P28
- 日高自動車道 日高門別IC～日高厚賀IC開通に向けて・・・P34
- まちの掲示板・・・P36  
なくそう！山菜採りによる遭難事故 ほか



# 平成30年度は こっ かく よ さん 骨格予算 を編成

平成30年度の町の予算は、3月に町長選挙が行われたことから、選挙後に政策予算を組むため、『骨格予算』を編成し、町議会3月会議で可決されました。

## 骨格予算とは

本来予算は、その年度のすべての歳入・歳出で編成されるものです。しかし、町長選挙が行われる場合は、政策的な判断ができにくいため、義務的経費や継続的事業を中心に計上し、新規事業・投資的経費などの『政策的経費』は計上せず編成します。このような形で作成される予算を『骨格予算』といいます。

## 骨格予算編成の基本的な考え方

- 新規事業は原則計上しないこととしていますが、緊急性が高く、町民生活に影響が出る事業等は、年間の所要見込額を計上します。
- 義務的経費(扶助費、人件費、公債費)、複数年にわたる契約を締結している事業、施設の修繕費など、毎年の行政運営に必要不可欠な経費は、年間の所要見込額を計上します。
- 年度当初(4月～7月)に事業を行わなければ事業の執行に支障をきたす経費は、年間の所要見込額を計上します。

## 予算編成の流れ

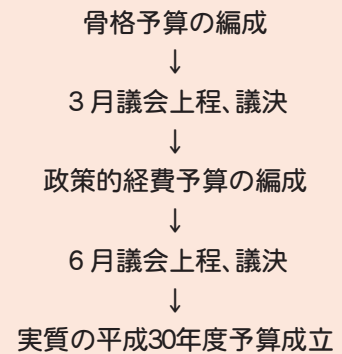

## 会計別予算額

会計	平成30年度予算	前年増減	前年対比
一般会計	103億8,500万円	△10億5,300万円	△9.2%
特別会計	47億2,309万円	△3,572万円	△0.8%
国民健康保険事業特別会計	16億5,189万円	△3億2,940万円	△16.6%
後期高齢者医療事業特別会計	1億8,208万円	2,028万円	12.5%
日高国民健康保険診療所事業特別会計	3億3,346万円	3億5,504万円	△51.6%
富川国民健康保険診療所事業特別会計	2億61万円	2億61万円	皆増
介護保険事業特別会計	12億7,799万円	1億4,270万円	12.6%
簡易水道事業特別会計	2億5,422万円	1億8,515万円	268.1%
下水道事業特別会計	8億2,284万円	9,998万円	13.8%
公営企業会計	22億3,503万円	△7,179万円	△3.1%
水道事業会計	5億1,587万円	△1億1,506万円	△18.2%
国民健康保険病院事業会計	17億1,916万円	4,327万円	2.6%

## 用語解説

【一般会計・特別会計・企業会計】地方公共団体の会計には、一般会計と特別会計があります。一般会計は、基本的・全般的な経費を経理する会計で、特別会計は、特定の事業を行うために、歳入・歳出を一般会計と区分して経理するための会計です。企業会計は民間企業と同様に、利用料金などの事業収益で運営している下水道事業と病院事業の会計です。

【歳入】地方公共団体が、その仕事を行うために必要な経費を賄うものが収入で、会計年度における一切の収入を歳入といいます。

▼町税：住民の皆さんに納めていただく税金です。(町民税、固定資産税、たばこ税、軽自動車税など)

▼地方交付税：市町村の財政力に応じて国から交付されるお金で、普通交付税と特別交付税があります。団体間の財政力の不均衡をなくし、一定の行政サービスが行えるよう、国税として集められた財源の一部を地方公共団体に再配分するものです。

▼町債：町の借入金(借金)です。公共施設建設のように一時的に多額の経費を必要とし、かつ長期間に渡って利用できるものの財源に充てられます。

▼国庫支出金：市町村が行う特定の事業に対して国から交付されるお金で、負担金、補助金、委託金の3つに分類されます。

▼道支出金：市町村が行う事業に対して道から交付されるお金です。

▼繰入金：積立金(基金)の取り崩しや他の会計から繰り入れたお金です。

【歳出(目的別)】地方公共団体が行う事業を目的別に分類するもので、行政サービスの水準や行政上の特色などを知らることができます。

▼職員給与費：職員の給料や手当、共済費などの経費です。

▼公債費：事業を行うために借りたお金(町債)の元金・利子や一時借入金(基金)の利子を支払う経費です。

▼民生費：障がい者、高齢者に対する福祉や子育て支援などの経費です。

▼土木費：道路や河川、公園、住宅建設など社会資本整備のための経費です。

# 平成30年度一般会計予算は103億8,500万円に

平成30年度の予算編成は、骨格予算のため新規事業や投資的経費などの『政策的経費』は計上せず、義務的経費や継続的事業を中心に、前年対比10億5,300万円減額した予算編成となりました。

## 一般会計 歳入

2018

一般会計の歳入は、昨年度に比べ10億5,300万円減少し、103億8,500万円となりました。主な増減内容は、地方消費税交付金で2,500万円の減額、地方交付税で1億5,000万円の減額、国庫支出金では過年災害復旧事業負担金の減等により1億6,600万円の減額、町債では、過年災害復旧事業、防災行政無線デジタル化事業の完成等により8億6,200万円の減額、繰入金では各種事業実施に伴う基金の繰入及び財源調整に伴う財政調整基金の取り崩しにより約1億2,000万円の増額となりました。

歳入は町税や諸収入、繰入金などの「自主財源」と地方交付税や国庫支出金、道支出金などの「依存財源」に分けられ、自主財源の割合が大きいくほど行政の自主性が確保されていることとなります。平成30年度の自主財源は昨年度と比べ1億2,232万円増加し30億2,861万円となり、構成比率は3.8ポイント増加して29.2%となりました。

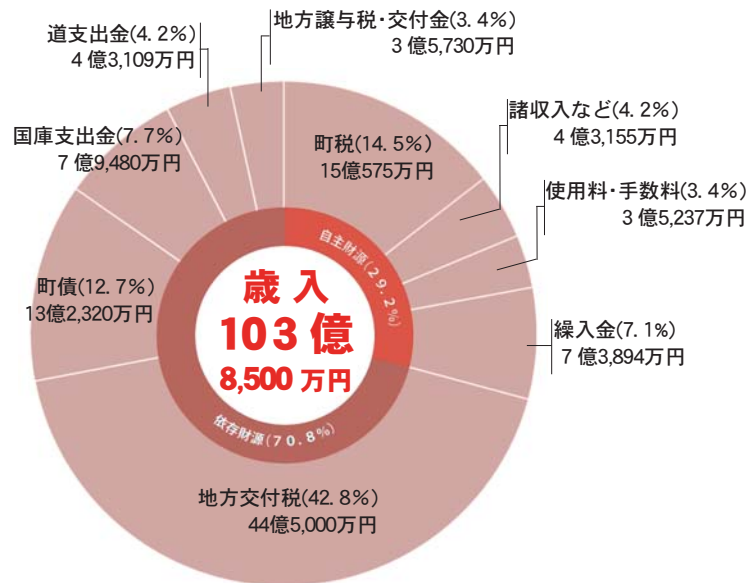

## 一般会計 歳出

2018

一般会計の歳出は、歳入と同様に10億5,300万円の減少となりました。主な増減内容は、災害復旧費で過年災害復旧事業の減等により9億8,119万円の減額、消防費では防災行政無線デジタル化事業の完成等により3億2,747万円減額、土木費では公営住宅建設事業の増等により2億3,065万円増額、農林水産業費では静内対空射撃場周辺漁業用施設(水産物加工施設)設置助成事業の増等により3,463万円増額、民生費では千栄地区集会施設建設事業の増、継続的事業の門別わかば保育所及びもんべつ児童館新築事業の減等により684万円の減額となりました。

歳出予算を性質別にみると、人件費や物件費などの義務的経費では469万円増加し、全体の55.3% (57億1,324万円)を占め、工事請負費や公有財産購入費などの投資的経費は16億9,738万円です。

※ 一般会計予算歳出の性質別内訳は次ページに記載しています。

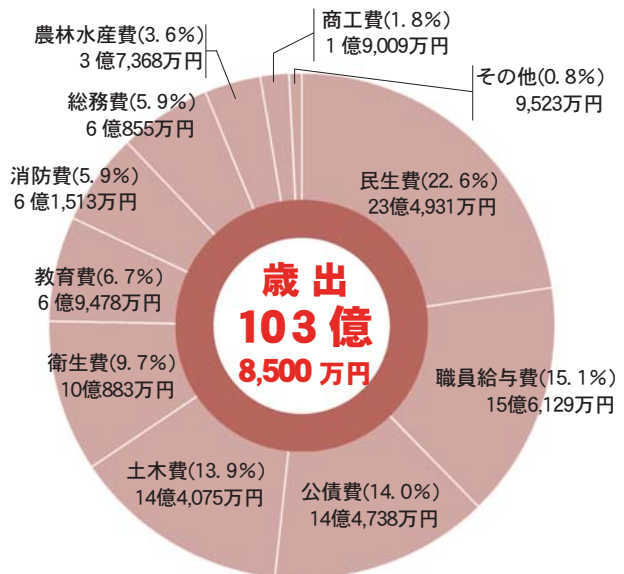

- ▼ 総務費：行政全般の事務などに関する経費です。
- ▼ 衛生費：環境保全、疾病予防、健康増進などの経費です。
- ▼ 教育費：教育や生涯学習の充実、文化・スポーツ振興などの経費です。
- ▼ 消防費：消防組合の負担金や災害対策のための経費です。
- ▼ 農林水産費：農林水産業振興のための支援や生産基盤整備等の経費です。
- ▼ 商工費：商工業や観光振興のための経費です。
- ▼ 議会費：議会運営の経費です。
- ▼ 災害復旧費：災害により被災した施設等の復旧のための経費です。
- ▼ 労働費：労働者の生活安定や雇用支援のための経費です。
- ▼ 予備費：予算編成で予期しなかった支出に対応するための科目です。
- ▼ 【歳出(性質別)】地方公共団体の経費を性質別に分類するもので、義務的、投資的、その他の経費に区分されます。義務的経費は、人件費や扶助費など支出が義務付けられているもの。投資的経費は、道路や公共施設の建設などの普通建設事業、災害復旧事業で構成されます。
- ▼ 人件費：報酬や給与などです。
- ▼ 物件費：賃金、旅費、交際費、需用費など消費的性質をもつ経費です。
- ▼ 維持補修費：道路や公共施設などを維持管理するための経費です。
- ▼ 扶助費：社会保障制度の一環として、高齢者、児童、心身障がい者などへの支援のための経費です。
- ▼ 補助費等：町から他の団体などに対して行政上の目的で支払う経費です。
- ▼ 普通建設事業費：道路や公共施設の新増設に必要な経費です。
- ▼ 災害復旧事業費：災害で被災したものを復旧するための経費です。
- ▼ 公債費：町の借金を償還するための経費です。
- ▼ 積立金：行財政を計画的に運営するため、財源変動に備えて積立てる経費です。
- ▼ 繰入金：一般会計、特別会計との間で、相互に資金運用するための経費です。

■ 一般会計予算歳出の性質別内訳 ■

人件費 15億2,173万円 (14.7%)	物件費 15億402万円 (14.5%)	扶助費 8億 6,553万円 (8.4%)	補助金等 16億8,210万円 (16.3%)	普通建設事業費 16億8,732万円 (16.3%)	公債費 14億4,211万円 (14.0%)	繰出金 13億2,014万円 (12.8%)
維持補修費 1億3,986万円(1.4%)			災害復旧事業費 1,006万円(0.1%)		その他 1億6,558万円(1.6%)	

平成30年度 主な事業

□…継続事業 ■…新規事業

2018

I 安心して暮らせる健康  
福祉のまちづくり

- 千栄地区集会施設建設事業 (6,150万円)  
平成28年台風で被災した施設に替わり新築整備します。
- ひだか高原荘老人入浴無料化事業 (108万円)  
入浴優待券の利用施設をひだか高原荘も対象に拡大します。
- 門別わかば保育所及びもんべつ児童館新築事業 (4億3,716万円)  
施設を新築整備します。
- 5歳児健康診査 (58万円)  
5歳児健康診査を実施します。
- 個別歯科検診 (16歳〜19歳・71〜74歳) (18万円)  
歯科健診の対象年齢を拡大します。
- 妊産婦安心出産支援事業 (283万円)  
妊産婦の通院のための交通費等を助成します。
- 日高国保診療所改築事業 (1億3,002万円)  
老朽化した施設を改築します。

II 産業が元気なまちづくり

- 富川国保診療所医師住宅新築事業 (3,711万円)  
医師住宅を新築整備します。
- 富川国保診療所往診車両購入事業 (228万円)  
往診車両を購入します。
- 門別国保病院医療機器更新事業 (3,596万円)  
老朽化した医療機器(X線DR撮影装置・X線TVシステム)を更新します。
- 農道保全対策事業 (1,350万円)  
富川東福満9号線の安全確保のため、道路整備工事を実施します。
- 道営農村地域防災減災事業 (998万円)  
幾千世地区の幹線用水整備工事を実施します。
- 林業専用道豊郷庫富線整備事業 (1,600万円)  
林業専用道路を整備し健全な森林の育成と管理を実施します。
- 森林環境保全整備事業 (738万円)  
町有林の人工造林(植付、下刈、除間伐など)により健全な森林の育成と管理を実施します。

III 豊かな心を育む教育・文化のまちづくり

- 静内対空射撃場周辺漁業用施設(水産物加工施設)設置助成事業 (7,514万円)  
水産物加工施設設置により水産業の安定と向上を図るため、ひだか漁業協同組合に、経費の一部を助成します。
- 漁業者漁具整備補助事業 (600万円)  
漁業者に漁具の更新を促し漁業の効率化を図ります。
- 地域おこし協力隊活動事業 (1,885万円)  
人口減少、高齢化等が進む本町において、地域外の人材を積極的に誘致し、その定住及び定着を図ります。
- 「教育の情報化の推進」事業 (3,475万円)  
各小中学校に「教育の情報化の推進」として計画的にパソコン等を導入します。
- スクールバス更新事業 (977万円)  
老朽化したスクールバスを更新します。
- 就学準備事業 (382万円)  
入学前の年長児等に対し就学指導を実施します。



□体力・運動能力向上事業

(177万円)

入学前の年長児等に対し運動指導を実施します。

■コミュニティスクール運営事業

(46万円)

学校運営に保護者や地域の皆さんの意見を反映させる仕組みづくりを実施します。

□学校給食費補助事業

(787万円)

学校給食費を第2子半額、第3子以降全額補助します。

IV 快適で安全なまちづくり

□街路灯設置運営費補助事業(街路灯のLED化推進)

(1,291万円)

街路灯のLED化を推進し省エネルギーを促進します。

□富川南通道路整備事業

(6,200万円)

舗装劣化が著しいため、富川市街地や複合商業施設を結ぶ路線として整備します。

□町道富川西5号線道路事業

(5,390万円)

富川市街地へのアクセス強化のため整備します。

□町道厚賀22号線道路事業

(4,700万円)

日高厚賀IC開通に伴う交通量増加のため、安全確保のための改良工事を実施します。

□住宅リフォーム補助事業

(500万円)

住宅の省エネ化・バリアフリー化・修繕工事に対し、経費の一部を助成します。

□簡易水道千栄浄水場災害復旧工事

(1億8,000万円)

水道水を安定的に供給するため施設整備を実施します。

□下水処理浄化センター長寿命化事業

(1億2,700万円)

施設の経年劣化を予防するため、修繕計画に基づく長寿命化工事を引き続き実施します。

■消防ポンプ自動車購入事業

(6,152万円)

老朽化した消防ポンプ自動車を更新します。

▼お問い合わせ先

企画財政課 企画・財政グループ

01456-2-6181

## 第2次日高町総合振興計画を策定しました

日高町は、平成20年に「日高町総合振興計画」を策定し、「いきいきと働き、学び、安心と笑顔で暮らせるまち」を将来像として、まちづくりを進めてきました。この日高町総合振興計画が平成29年度をもって終了したため、平成30年度を初年度とし、今後10年間の町政の基本的な方向性を示す「第2次日高町総合振興計画」を策定しましたので、その概要について、別冊「第2次日高町総合振興計画(概要版)」を配布します。

計画書は、日高町役場企画財政課、日高総合支所、水・くらしサービスセンター、厚賀出張所にて閲覧可能です。また、門別図書館郷土資料館、日高図書館郷土資料館で閲覧・貸出し、町ホームページ (<http://www.town.hidaka.hokkaido.jp/>)で閲覧・ダウンロード可能です。

◆お問い合わせ先◆

日高町役場 企画財政課 企画・財政グループ  
電話 01456-2-6181

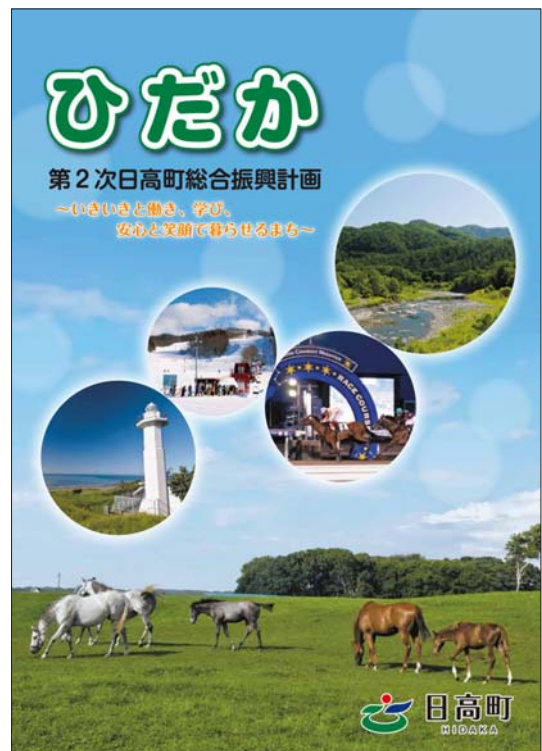



### 第15回全国ホープス選抜卓球大会

#### 築山莉奈さん、吉本はなさんが北海道代表として出場

3月8日、日高町ジュニア卓球クラブに所属している門別小学校6年の築山莉奈さんと同校4年の吉本はなさんが役場を訪れ、同月23日から25日に神奈川県で開催される「第15回全国ホープス選抜卓球大会」に出場する北海道選抜女子団体チームに、全道・全国での活躍が認められ選出されたことを三輪町長へ報告されました。

全国大会での試合結果は、予選リーグは全勝で突破しましたが、決勝トーナメントでは強豪といわれる埼玉県選抜に惜敗しました。

2名とも、日頃の練習の成果を発揮し、北海道代表として堂々とした試合をされました。



### 避難所の開設・運営をゲーム形式で

#### 「Doはぐ」で避難所運営の模擬体験

3月4日、町主催の防災訓練「避難所運営ゲーム北海道版(Doはぐ)」を門別総合町民センターで実施し、自治会役員などを中心に33名の方が参加されました。北海道が作成した「避難所運営ゲーム北海道版(Doはぐ)」では、避難所開設・運営の模擬訓練が可能で、参加された方々は、避難所で起こり得る様々な問題を解決するため意見を交わり、避難者の適切な誘導や避難所でのルール作りなどに知恵を絞り、いつ起こるかわからない大規模災害への備えや防災に対する意識を更に向上させていました。



### 早め早めの防災行動の確立に向けて

#### 「沙流川日高町富川地区水害タイムライン」完成

3月14日、沙流川の氾濫に備え、町や防災関係機関の対応を時系列に示した事前防災行動計画「沙流川日高町富川地区水害タイムライン」が完成し運用を開始しました。タイムラインは、町や各機関が取るべき行動をあらかじめ決めておき、早め早めの防災行動を確立するために策定したものです。

平成29年7月の第1回検討会から16機関による6回の協議を経て、日高町、室蘭開発建設部、室蘭地方气象台の3者でタイムラインの運用協定が締結されました。タイムラインは実運用を通じて熟度を高めて必要に応じて随時改編するため、当面は試行版として運用を開始しています。



### オープンから18年5ヶ月

#### 門別温泉とねっこの湯来館者数400万人を突破

3月13日、門別温泉とねっこの湯が、平成11年のオープン以来、入館者数400万人を達成しました。

400万人目となった入館者は午前10時頃に来館した門別本町の中迫勝彦さんで、入館受付のためフロントに立ち寄った際に、従業員よりおめでとうございますと声をかけられました。

中迫さんは「週に2、3日程度利用する。まさか自分が400万人目になるとは思っていなかった」と話し、三輪町長から花束と記念品が手渡されました。





JOCジュニアオリンピックカップ全国ジュニアスキー競技会

## 竹内兄妹が全国大会へ出場

3月21日、日高中学校2年の竹内一さんと、妹の日高小学校5年のりかさんが教育委員会を訪れ、同月22日から25日に岩手県で開催される「JOCジュニアオリンピックカップ全国ジュニアスキー競技大会兼2018全日本ジュニアスキー選手権大会」の出場を宮川教育長へ報告されました。

全国大会では兄の一くんは怪我の影響で悔しさが残る結果となってしまいましたが、妹のりかさんは小学5・6年生で構成されるK1クラスのスラローム種目で見事、8位入賞を果たしました。



昭和24年の開校以来268人目の卒業生

## 里平小学校最後の卒業式

3月19日、4月から厚賀小学校へ統合となる里平小学校で最後の卒業式が行われました。

この日卒業した水口美深さんは、昨年の春、神奈川県から山村留学生として入学し、唯一の6年生でした。

上野校長先生は式辞で、「たった1人の最高学年として、不安なことがたくさんあったと思いますが、みんなを支え、リーダーシップをとってきました。里平に来てくれてありがとう」と式辞を述べました。

また、式の最後には5名の在校生から水口さんとの思い出が語られました。



日高町立日高国民健康保険診療所

## 4月2日より新設備で診療再開

4月2日、昨年6月から改築工事が進められ、本年2月28日に竣工した日高町立日高国民健康保険診療所の診療が開始されました。

新診療所は鉄筋コンクリート造平家建、延べ床面積が833.23㎡で5床の入院病床を有しています。

新診療所の完成により、日高地区における地域医療の拠点として、これまで以上の活躍が期待されます。



平成29年度消防庁長官表彰伝達式

## 松浦有伴氏、門別進氏が受賞

3月26日、日高町役場町長室で、平成29年度消防庁長官表彰伝達式が行われ、山手町の松浦有伴氏と富川東の門別進氏がそれぞれ受賞されました。

松浦氏は昭和53年に日高消防団団員として拝命以来39年、門別氏は昭和51年に日高西部消防組合消防吏員として拝命以来42年の永きにわたり、豊富な知識と経験をもって、消防職団員の技術の向上と士気の高揚に積極的に取り組むとともに、火災予防の普及と地域防災に尽力してきた功績に対し表彰されました。



日高町産業学習入講式・日高高校入学式

## 北海道外から10名の生徒が日高へ

4月10日、平成30年度日高町産業学習入講式及び日高高校入学式が行われ、道外出身の10名が入講、入学されました。

在校生との対面式では、緊張した面持ちのなか、新入生が一人ひとり学校生活での抱負を述べられました。

在校生を代表して3年生の木村珠己くんが「親元を離れ、今までの環境とは違う学校生活に大変な事もあると思うけど、日高で色々なことにチャレンジしてほしい」と、新入生へエールを送りました。



門別町農協特産軟白長ネギ

## 美味(うま)ネギ君初出荷！

4月9日、門別町農協特産の軟白長ネギ「美味ネギ君」が初出荷され、大勢の生産者や市場関係者に見守られ、順調なスタートを切ることができました。

美味(うま)ネギ君は白い部分が多く甘みがあり、大変美味しいことで知られています。

4月下旬から苫小牧や札幌の他、道外にも出荷されています。

この日は約300kgが出荷され、11月まで栽培されます。

## 献血のご案内

北海道赤十字血液センターからのお知らせです。

移動献血車による日高町内の献血事業を次の日程で実施いたしますので、献血にご協力ください。



5月30日(水)	9:30~12:00	日高町役場本庁舎前
	13:15~14:15	日高町役場本庁舎前
	14:45~16:30	門別国保病院前
6月7日(木)	9:30~10:45	日高西部消防組合前
	11:15~12:30	門別警察署前
	14:00~16:30	JAびらとり富川支所前

平成30年度における献血事業は、7・11・12月にも予定しております。

【お問い合わせ先】日高町役場 子育て福祉課 福祉グループ  
電話 01456-2-6183



健康が一番じゃ



健康増進だより

◎日高町役場健康増進課  
TEL 01456-2-6571  
◎日高総合支所地域住民課  
TEL 01457-6-3173

- 1年で体重が4〜5kg減った
- 疲れやすくなった
- 筋力（握力）が低下した
- 歩くのが遅くなった
- 身体の活動量が減った

右の項目、みなさんはいくつ当てはまりましたか？

3つ以上当てはまった人は「フレイル」の疑いがあります。

### フレイルって何？

フレイルとは年齢にともない、筋力や精神力など心身の活力が低下した状態を言います。

健康な人と介護を要する人の間のような状態で、放っておくと徐々に悪化する介護状態になる可能性が高いです。

### フレイルが進行する

#### 2つの要因

フレイルが進行する要因として大きく2つがあります。1つは高血圧や糖尿病などの「持病（生活習慣病）の悪化」、もう一つは、見る、聞く、食べる、

動くなど心と身体の機能の「老化による衰え」です。

年だから仕方がないとして何もせずにいると心と身体の衰えがより早く進んでいきます。

ではフレイルを予防・改善するためにはどうすれば良いのでしょうか？

### 予防・改善には

#### 3つの柱がある

ポイントの一つ目は「社会参加」です。フレイルになりやすい人の特徴として【家に閉じこもる人】がいます。

社会参加と言っても特別な事をする事ではありません。買い物や通院、散歩などで外に出ることも社会参加になります。家の外に出れば自然と人と話すことも増え健康を守るだけでなく認知症の予防にもなります。町内会活動や老人クラブの活動することも認知症を予防し寝たきりを防止する効果があるので積極的に参加するようにしましょう。

ポイントの二つ目は「食事」です。

年齢が高くなると太りすぎを心配するよりも低栄養による「やせ」に注意が必要です。食欲がないからと言ってご飯と漬物だけという食事では筋肉をつくるもととなるタンパク質が不足してしまいます。肉や魚、大豆食品、卵を積極的に食べるようにしましょう。

また、しっかり食べるには口の中が健康なことも大切です。むし歯で歯を

失ったり、噛めないものが増えると食べる量が減ったり、むせやすくなります。

自分の歯を毎食後に磨くことはもちろんですが、入れ歯も必ず外して綺麗にしましょう。

ポイントの三つ目は「運動」です。

たとえ年齢が高くても積極的に身体を動かすことで筋力を維持・向上することが分かっています。フレイルを予



防するためには、できるだけ「動く」ことが大切です。歩くことも大切ですが筋力を維持するためには筋トレも必要です。

1人ではなかなか筋トレをする気になれない、どうやって良いかわからないという方も多いのではないのでしょうか？

そんな方にオススメしたいのは日高町が開催している様々な運動教室で

す。

門別地区ではとねっこの湯に併設されているとねっこ館でチエアピクスなどのレッスンを開催されている他、地域包括支援センターが開催するモリモリ運動教室などの教室があります。

日高地区では毎週火曜日の10時からニコニコ教室を開催し、体操のほかにパークゴルフ大会やお手玉カーリング大会、恵方巻き調理実習など、みんなが楽しめる活動をしています。また、集中して運動をしたいという方に



は秋から冬の半年間、毎週水曜日の10時から運動教室を実施しています。

参加してみたい、どんな教室か知りたいという方がいましたら、左記までご連絡ください。

#### 《門別地区》

・健康増進課

電話 01456-2-6571

・門別地域包括支援センター

電話 01456-2-66789

#### 《日高地区》

・地域住民課

電話 01457-6-3173

# 日高地区医療の拠点 新・日高国保診療所～診療始まる



- \* 昨年の6月から着工していました新診療所が完成し4月2日から診療が開始されました。
- \* 旧診療所は昭和47年に建設され、長い間日高地区の地域医療を担ってまいりましたが、建設から既に45年が経過し、建物の老朽化が激しく診療に支障を来していたことから、今回の改築となりました。
- \* 新診療所は全体的に光を十分に採り入れた造りとなっており、また、待合ホールを中心に受付・会計・診察室・処置室が機能的に配置され、患者様と医療スタッフの動線に配慮した設計になっています。
- \* 今年度は、5月の連休明けから残りの建物の解体と駐車場等の外構工事が予定されており、完成は本年11月を予定しています。

## ■工事費と財源

◇工事費		(単位：千円)
年度	内 容	金 額
H28	地質調査	2,411
	改築実施設計	21,330
	計	23,771
H29	建築主体工事	248,612
	電気設備工事	79,920
	機械設備工事	76,680
	工事監理費	8,597
	既存建物一部解体	10,588
	計	424,397
合 計		448,168

◇主な医療機器購入		(単位：千円)
年度	内 容	金 額
H29	CTスキャナ（更新）	25,704
	X線撮影装置（更新）	6,804
	デジタル画像処理装置（新規）	5,400
	計	37,908

◇財源(H28～29年度・備品購入含む)				(単位：千円)
項 目	金 額	内 訳		
国民健康保険調整交付金 (直営診療施設整備分)	31,937	改築分	24,737	
		医療機器分	7,200	
起債（辺地債）	437,200	改築分	406,500	
		医療機器分	30,700	
一般財源	16,939			
計	486,076			

## ～開所式が行われました～



3月17日、午前10時から4月2日からの診療開始に先立ち、待合ホールで開所式が執り行われました。来賓として出席いただいた日高町議会 神保議長、日高医師会 小松会長（代理 副会長/門別国保病院 大友院長）、北海道静内保健所 森所長（代理 斎藤次長）から祝辞をいただいたほか、出席者代表によるテープカットが行われました。

開所式の後、午後1時から3時まで町民内覧会を開催し、40名の町民の方々が施設見学されました。



①CT・レントゲン室



②診察室



③待合ホール



④病室



⑤処置室



⑥受付・会計



⑦病棟廊下



⑧エコー・心電図室



⑨診察共通スペース

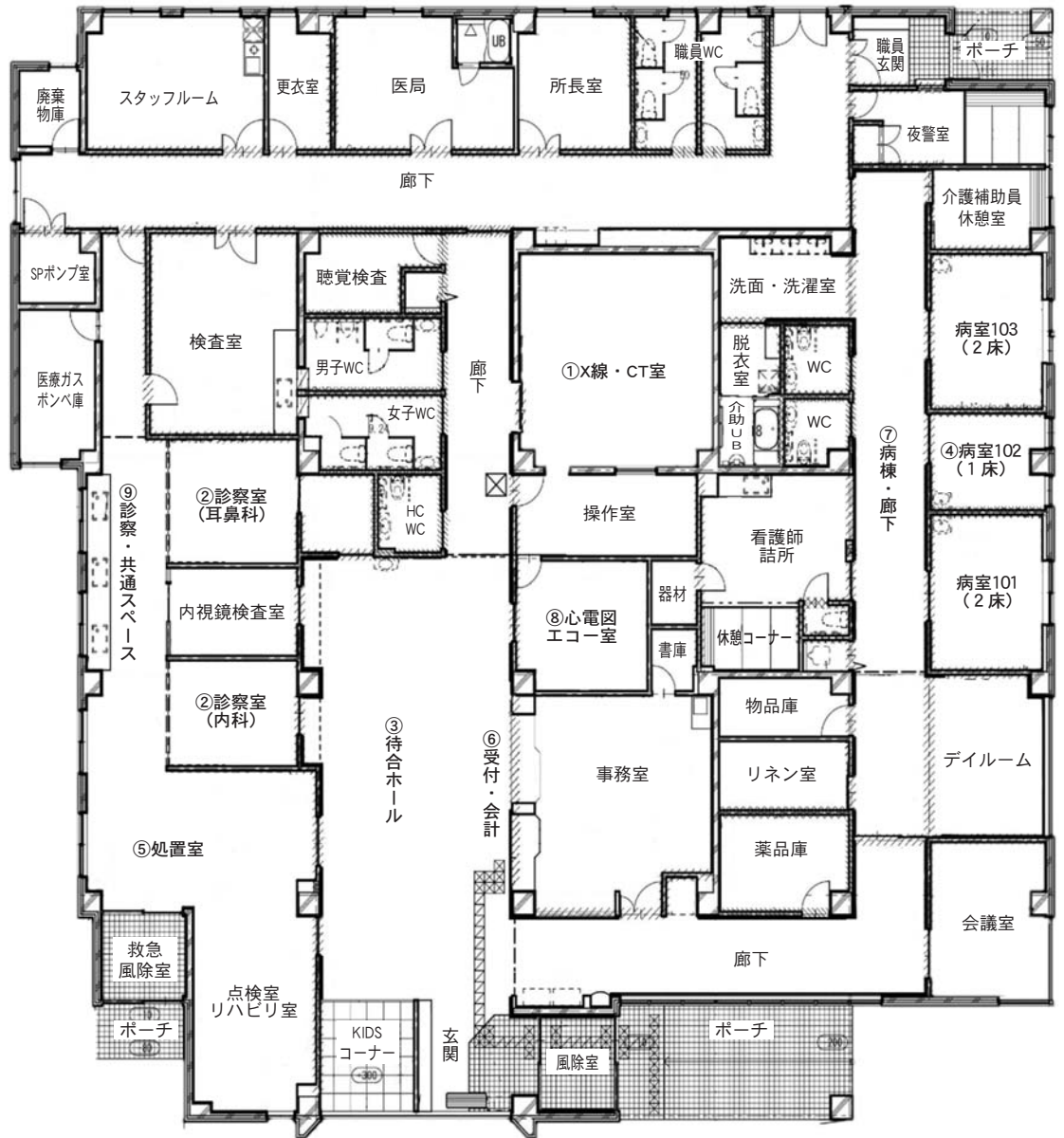

# 平成30年度精神保健相談 (こころの健康相談)

静内保健所では、精神障がい者やその家族・関係者、精神保健福祉に関する問題に悩む地域のみなさんが相談できる窓口を設置しています。

相談を希望される方は、下記までお申し込みください。

## 1 日 程：(原則毎月第1金曜日)

相談日	申込み締切り日	備考
5月11日(金)	5月7日(月)	第2金曜日
6月1日(金)	5月28日(月)	
7月6日(金)	7月2日(月)	
8月3日(金)	7月30日(月)	
9月7日(金)	9月3日(月)	
10月5日(金)	10月1日(月)	
11月2日(金)	10月29日(月)	
12月7日(金)	12月3日(月)	
平成31年1月11日(金)	1月7日(月)	第2金曜日
2月1日(金)	1月28日(月)	
3月1日(金)	2月25日(月)	

## 2 場 所：静内保健所 2階 診察室

## 3 時 間：13:30~15:30(1人1時間程度) 1日2件まで

### お問い合わせ・お申し込み先

担 当：静内保健所 健康推進課 健康支援係

T E L：0146-42-0251

住 所：新ひだか町静内こうせい町2丁目8-1

## よ どころ 寄り処【家族の会】

寄り処は、こころの悩みを抱える当事者の家族が、同じ立場の家族とありのままの気持ちを語り合い、ほっと一息つく場です。月1回のペースで交流しています。まずは一度気軽にお問い合わせください。

と き：原則 毎月第3火曜日 2時間程度(参加者のご都合に合わせて開催予定です)

と ころ：もんちゃんの家(〒059-2121 日高町門別本町)

内 容：茶話会等

対 象 者：こころの病気(統合失調症やうつなど)や、ひきこもりなどの当事者の家族など

費 用：無料

お問い合わせ先：指定相談支援事業所 相談室みんなのそら  
日高町役場 健康増進課 健康増進グループ

電話01456-2-2585

電話01456-2-6571



# はれ す かい 晴寿の会 【当事者の会】

晴寿の会は、こころの悩みを抱える方が、身近な場所で気軽に集まって仲間と交流し、楽しみを見つける場です。ハーブを使った園芸療法や簡単な製作をしながら、月1回のペースで交流しています。まずは一度気軽にお問い合わせください。

と き：原則 毎月第2木曜日 午後1時30分～3時

と ころ：喫茶ハーブ（〒055-0006 日高町富川南4丁目1-8）

内 容：園芸療法、当事者研究、パークゴルフ、茶話会等

対象者：こころの病気（統合失調症やうつなど）やひきこもりなどにより、日中なかなか外出する機会のない方など

費 用：1回につき150円程度（活動費およびお茶代）

開催日：	平成30年 5月19日(土)	平成30年 9月13日(木)	平成31年 1月10日(木)
	平成30年 6月14日(木)	平成30年10月11日(木)	平成31年 2月14日(木)
	平成30年 7月12日(木)	平成30年11月 8日(木)	平成31年 3月14日(木)
	平成30年 8月 9日(木)	平成30年12月13日(木)	

※一部の開催日で、フリーマーケット、カラオケなどの課外活動を予定しています。

お問い合わせ先：富川グロリアホーム居宅介護支援事業所 電話01456-2-2176  
日高町役場 健康増進課 健康増進グループ 電話01456-2-6571

## 平成30年度介護予防プログラムのご案内

### モリモリ運動教室

65歳以上の方を対象に、運動教室を開催します。

運動する機会のない方、前より歩くのが大変になった方はもちろん、転ぶことに不安のある方、健康を維持したい方は、参加してみませんか？

【内 容】 椅子に座って行うストレッチ、筋トレ等を健康運動指導士の指導を受けながら行います。

【会 場】 佐留太生活館（富川東4丁目4-24）

【回数・時間】 週1回（6月～11月 全25回 毎週金曜日）6月1日開始  
10:00～11:30

【定員・料金】 定員20名 1ヶ月 500円  
\*送迎はありませんので、ご自分で来場ください。

【お申し込み・お問い合わせ先】

門別地域包括支援センター 電話 01456-2-6789  
5月18日（金）締め切り

# 日高町民生委員・児童委員の紹介

民生委員・児童委員は、みなさんの心配ごとを解決するお手伝いをします。  
お困りのことがありましたら、お気軽にご相談ください。（※個人の秘密は守ります。）  
主任児童委員は、子どもの福祉を専門に担当します。

No	担当地区	氏名	電話	No	担当地区	氏名	電話
1	千栄1～5・7区	(欠員)		27	緑町(柏葉・緑ヶ丘を除く) 門別本町の一部	かわばた ひろし 川端 浩志	2-5672
2	千栄6区・日高1区 山手町・松風町	こん ひでき 今 秀記	6-3128	28	緑町・富浜(富丘) 門別本町の一部	たかはし みよ 高橋 みよ	090-6992 -4790
3	本町東1・2丁目	やの しのぶ 矢野 志信	6-2455	29	緑町(柏葉・緑ヶ丘)	まえの ひろゆき 前野 博幸	2-5535
4	本町東3丁目 本町西1～3丁目	(欠員)		30	門別本町(泉町・栄町)	おうさか のりこ 逢坂 のりこ	2-5026
5	栄町東1・2丁目 栄町西1丁目	たかおか のぼる 高岡 昇	6-3138	31	門別本町(元町・海岸町)	にしむら のりこ 西村 のりこ	2-6158
6	栄町西2丁目 新町1・2丁目	わだ しゅういち 和田 修一	6-3240	32	旭町	さかた やすお 坂田 康雄	2-5192
7	宮下町1・2丁目	かわぶち としゆき 河淵 俊幸	6-3606	33	幾千世	しかと しげあき 鹿戸 重明	2-5465
8	宮下町3丁目 新町3丁目・日高2・3区	さとう のりお 佐藤 登男	6-3005	34	庫富	なかむら しげき 中村 茂樹	090-4053 -3338
9	若葉町1・2丁目 富岡・三岩	ほんま とおる 本間 達	6-3615	35	広富	やまぐち まさゆき 山口 正幸	7-2359
10	富川東2・5丁目	こたに としのり 小谷 俊憲	2-3858	36	豊郷(潮橋より上)	まつひら まつお 松平 松男	7-2137
11	富川東1・4丁目	うらしげ ひろし 浦重 博	2-1620	37	豊郷(潮橋より下)	ながい としお 永井 利夫	2-6106
12	富川東3・6丁目 福満	うの つねのぶ 宇野 常信	2-1105	38	清島(太平橋より下)	いわもと た え こ 岩本夕エ子	5-2434
13	富川西5～12丁目	いちおか としのぶ 市岡 敏伸	2-0554	39	清島(太平橋より上)	どうのした ひろみ 堂下 弘美	5-2161
14	富川西1～4丁目	よねかわ ひとみ 米川 仁美	2-3145	40	賀張	あおぬま さずく 青沼 授	5-2866
15	富川南2丁目3～6番 富川南3丁目	いそだ ゆきえ 磯田 幸恵	2-2508	41	厚賀町 (西1～4区・8区・福粉)	たけだ たくや 武田 卓也	5-2353
16	富川南1・2丁目1・2番	すだちづ こ 須田千鶴子	2-0071	42	厚賀町 (西5～7区・東1・2区)	たけはな みつこ 竹花みつ子	5-2600
17	富川南4・5丁目3～7番	おぐら むつこ 小倉 睦子	2-0806	43	厚賀町(東3・4区・美鈴団地 ・厚賀団地2～4区)	あさづま みきお 朝妻 幹雄	5-2441
18	富川南5丁目1・2・8～11番 富川南6丁目	すずき しげいち 鈴木 繁一	2-0851	44	厚賀町(東5・7・8区)	さとう ひろし 佐藤 弘史	5-2375
19	富川北1丁目3番 富川北5・6丁目1～9番	はせ べせいよし 長谷部静好	2-1078	45	美原	ふじもと こうじ 藤本 幸治	5-2066
20	富川北3丁目2～4・7～ 9・12・13番・富川北4丁目	あくつ きょうこ 坏 京子	2-0830	46	豊田	かわしま りょういち 川島 良一	5-2487
21	富川北2丁目2～4・7・8・10番 富川北3丁目1・5・6・10・11・14番	いいだ ゆたか 飯田 豊	2-0283	47	正和	たぐち おさむ 田口 修	8-3426
22	富川北1丁目4番・6丁目10番 富川北7丁目・平賀の一部	つちや かつら 土屋 桂	2-1669	48	三和	さとう まさのり 佐藤 正徳	8-3800
23	富川北1丁目1・2番 富川北2丁目1・5・6・9番	ふじおか あきのり 藤岡 昭憲	2-0354	49	主任児童委員 (日高地区担当)	しおだ ひろみ 塩田 広美	6-3196
24	富川駒丘	ちばみきよ 千葉美紀代	2-0329	50	主任児童委員 (門別地区担当)	まつもと くみこ 松本久美子	2-4565
25	平賀	ちかもりせい たらう 近森征太郎	2-1827	51	主任児童委員 (門別地区担当)	ふるかわ ようこ 古川 洋子	5-2425
26	富浜(富丘を除く)	こばやし 小林みちよ	2-1305	【市外局番】 日高地区 (01457) 門別地区 (01456)			





# 支えあう 住みよい社会 地域から



平成29年に民生委員制度が創設されてから100周年を迎えました。  
民間福祉の担い手として最も歴史のある「民生委員」制度は、  
幾多の変遷を経て戦前戦後の混乱期から現在に至るまで、  
人間愛、社会愛の灯を絶やすことなく地域の人々から、  
生活のことや家族のこと、さまざまな悩みごとの相談に乗ってくれる人  
「民生委員さん」として親しまれてきました。

家族関係のことや子育てのこと、  
暮らしのことなどの問題を  
抱えながらも、福祉の窓口へ  
一歩踏み出せない人もいます。  
そのような人の事情をよく聞き、  
親身になって問題解決に取り組み、  
プライバシーを尊重する  
もっとも身近で頼りになる  
相談相手として、  
地域の民生委員児童委員は  
活動を続けています。

民生委員制度は、  
平成29年に  
創設100周年を  
迎えました



お元気ですか、  
わたしたち **民生委員児童委員** は、  
あなたの一番 **身近な相談員** です。



民生委員  
児童委員は、  
青い門標と  
マークが  
めじるし!

公益財団法人 北海道民生委員児童委員連盟

※相談のプライバシーは守ります!

〒060-0002 札幌市中央区北2条西7丁目 かでる2.7 TEL 011-261-2181・FAX 011-261-3081

## 【こんなとき民生委員児童委員へ】

### 在宅生活に関すること

- 毎日の介護で困っていること
- 福祉サービスの利用に関すること  
(ホームヘルプ、給食、移送、除雪サービスなど)
- 施設利用に関すること  
(デイサービス、ショートステイなど)
- 介護保険制度に関すること
- その他



### 暮らしのこと

- 住まいに関すること
- 近所付き合いに関すること
- 生活費に関すること(職業や年金など)
- 生活福祉資金など各種貸付制度の利用に関すること
- 生活保護に関すること
- 遊び場、通学路などの危険箇所に関すること
- 公害や環境衛生に関すること
- その他



### 家族関係のこと

- 結婚、離婚に関すること
- 親子関係に関すること
- 扶養に関すること
- 相続に関すること
- その他



### 育児・教育のこと

- 育児やしつけに関すること
- いじめや不登校に気付いたとき
- 学校生活の悩みに関すること
- 非行に関すること
- 児童虐待に関すること
- その他



### その他の困りごと

- 心身の疾病や障害に関する相談等





## バスを使ってみよう④

### バスを使って出かけてみよう！

#### ～ 町営バスと路線バスを使ったお出かけプラン ～

今年の1月から、「バスを使ってみよう！」ということで、日高町で運営している町営バスや日高町と近隣市町村を結ぶ路線バスについて紹介してきました。

今回は、これまで3回にわたって紹介してきた日高町内のバス路線を使ったお出かけプランを紹介します。

### お出かけプラン

お出かけプラン①（厚賀～静内）		お出かけプラン②（千栄～門別）	
日高町字美原に住むBさんは、日用品を買いに新ひだか町静内へ買い物に行きます。		日高町字千栄に住むAさんは、門別国保病院で診察を受けた後、富川市街地で日用品の買い物をします。	
8：30～9：00頃	町営バス（厚賀太陽線）へ乗車	7：35	町営バス（千栄線）へ乗車
↓ 約10分～40分	ご自宅前 出発	↓ 約15分	千栄市街 出発
9：10	厚賀駅 到着	7：47	日高総合支所 出発
9：15	路線バス（道南バス）へ乗り換え	8：00	町営バス（日高門別線）へ乗り換え
↓ 約40分	厚賀駅 出発	↓ 約60分	日高総合支所 出発
9：53	静内駅 到着	9：30	門別国保病院 到着
	買い物や食事（約4時間）		病院での診察（約2時間半）
13：42	路線バス（道南バス）へ乗車	12：00	路線バス（道南バス）へ乗車
↓ 約40分	静内駅 出発	↓ 約10分	門別病院前 出発
14：20	厚賀駅 到着	12：10	富川市街地 到着
14：25	町営バス（厚賀太陽線）へ乗り換え		買い物（約1時間半）
↓ 約10分～40分	厚賀駅 出発	13：30	町営バス（日高門別線）へ乗車
14：30～15：00頃	ご自宅前 到着	↓ 120分	富川市街地 出発
		15：30	日高総合支所 到着
		15：40	町営バス（千栄線）へ乗り換え
		↓ 約15分	日高総合支所 出発
		15：52分	千栄市街 到着





### お出かけプラン③（清島～苦小牧）

日高町字清島に住むCさんは、苦小牧市の病院で診察を受けた後、苦小牧市内で買い物をします。

<b>7：40</b>	<b>町営バス（清島線）へ乗車</b>
↓ 約30分	清島 出発
8：08	富川元町 到着
<b>8：32</b>	<b>路線バス（道南バス）へ乗り換え</b>
↓ 約60分	<b>富川元町 出発</b>
9：35	苦小牧市内 到着 病院での診察や買い物（約5時間）
<b>14：32</b>	<b>JR日高線へ乗車</b>
↓ 約70分	<b>苦小牧駅 出発（鶴川駅から代行バス）</b>
15：44	富川駅 到着
<b>16：02</b>	<b>町営バス（厚賀太陽線）へ乗り換え</b>
↓ 約40分	<b>富川駅 出発</b>
16：40	清島 到着

今回は、美原地区から近隣の新ひだか町へ、千栄地区から日高地区市街地や門別地区市街地へ、清島地区から富川市街地を經由して近隣の苦小牧市へ移動する3つのお出かけプランについて紹介しました。

掲載している内容は、あくまでも一例ですので、上記以外の地域にお住まいの方でも、町営バスや路線バス、JR（代行バス）を利用することで、ご自宅から様々な目的地へ移動することができます。

上記以外のバス路線については、広報ひだか2月号、3月号、4月号で掲載した「バスを使ってみよう！」の内容をご覧ください。

※ バス路線の運行経路や時刻は変更になる場合があります。また、路線によって、利用方法や料金などが異なりますので、実際にご利用の際は事前にご確認ください。

※ 町では、各路線の時刻表や利用方法を町ホームページに掲載しています。利用する際の参考にしてください。

## バスの乗り方講座について

町では、みなさまに少しでも地域公共交通について知ってもらうため、老人クラブなどを訪問し、バス路線の紹介や町営バスの利用方法などについてお話をしています。

みなさまがお住まいの地域の団体や集会などで、ご要望がありましたら「バスの乗り方講座」を実施いたしますので、お気軽にご相談ください。

（写真は、平成30年1月26日に美原地区で実施した講座の様子です。）



### 【お問い合わせ先】

日高町役場 企画財政課 まちづくり・広報統計グループ

電話：01456-2-6181

## これからのバス路線

地域のバス路線は、誰でも利用できる公共交通機関であり、自家用車を持っていない人や運転できない人にとって、必要不可欠な移動の手段です。

これから先も暮らしやすいまちであるためには、誰もが安心して利用できるバス路線を維持していかなければなりません。そのためには、少しでも多くの方がバス路線を利用していくことが大切です。

今年1月から全4回にわたって、「バスを使ってみよう！」という内容で、日高町のバス路線について紹介してきましたが、町では引き続き、公共交通に関する情報提供を行い、町民のみなさまが利用しやすい交通体系を確立していけるよう取り組んでいきます。

生活の足として私たちの暮らしを支えている地域公共交通を、これから先の未来へつなげていくために、お出かけの際には、公共交通機関の利用も考えてみてはいかがでしょうか。

## 「沙流川大学」 閉講式

3月16日、サン・ポックで平成29年度日高町高齢者大学「沙流川大学」閉講式が開催されました。

閉講式では、学長から年間開催講座の2分の1以上の出席者12名に修了証書、全講座出席の1名に皆勤賞書が授与され、学長の宮川教育長より式辞が述べられました。その後の記念講座では、「笑いヨガインストラクター」の葛西美輪氏を講師に招き、記念講座「心とからだに効く笑いヨガ～笑って動いて免疫力アップ!」を開催しました。笑いによってもたらされる健康効果や笑顔で過ごす事の大切さを学び、参加者一同、晴れ晴れとした表情で講座を終えることができました。



## 「門別ことぶき学園」 閉講式・文化祭

3月20日、門別公民館で平成29年度日高町高齢者大学「門別ことぶき学園」閉講式・学園祭が開催されました。

閉講式では、学長から年間本科の4回以上もしくは、専門科目の7割以上の出席者70名に修了証書、全講座出席の5名に皆勤賞が授与され、学長の宮川教育長より式辞が述べられました。

会場では、書道・陶芸・絵手紙の各専科が活動の成果として作品を展示し、茶道はお手前を披露しました。学園祭では、各専科やクラブからアトラクションとして発表や踊り、カラオケなどが披露され、参加者は楽しい一時を過ごしました。







## 門別図書館郷土資料館からのお知らせ

### ●資料展示「科学道100冊ジュニア」開催

昨年ご好評をいただきました「科学道100冊」の子ども版です。  
科学の面白さを子どもたちに伝え、「なぜ？」からはじまる好奇心を育てる科学の本を100冊展示いたします。

展示中の本は借りることができますので、ご自宅でゆっくりお読みください。

- 展示期間 4月25日（水）～5月20日（日）
- 会場 日高町立門別図書館郷土資料館 図書館カウンター前

\*この展示は、国内唯一の自然科学の総合研究所である理化学研究所と、本の可能性を追求する編集工学研究所の提案により、全国各地の図書館で実施されています。

### ●町内在住の芸術家 千代明氏の新作が完成しました ～5月30日まで展示します～

2月18日開催の「千代明ライブパフォーマンス」で制作過程を公開した作品が完成し、門別図書館内にて展示中です。

作品は、直径2mのアルミ板の上に特殊な道具でキズを付けた後に着色したもので、大輪のバラが幻想的に浮かびあがります。

ライブパフォーマンスをご覧になった方は、着色前との印象の違いも感じられ、よりお楽しみいただけることと思います。

この機会にぜひご来館ください。

- 展示期間 5月30日（水）まで
- 会場 日高町立門別図書館郷土資料館  
図書館カウンター横壁面

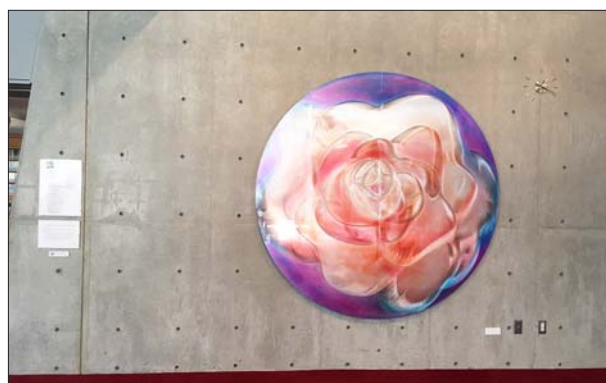

《お問い合わせ先》  
門別図書館郷土資料館  
電話  
01456-2-3746

【開館時間・休館日は、イベント情報欄をご覧ください。】

### みなさんの暮らしに活かされています ～電源立地地域対策交付金を紹介します～

電源立地地域対策交付金は、発電所立地による開発利益を還元し、それにより電源開発を円滑に進めようというもので、発電用施設周辺市町村が行う事業に対し交付されるものです。

日高町は電力移出県等交付金及び水力発電施設周辺地域交付金の対象となっており、平成29年度は、10,681千円の交付金が交付され、福祉対策措置として日高保育所運営事業に活用されています。





# 日高山脈博物館だより

## HIDAKA MOUNTAINS MUSEUM NEWSLETTER

通算 第49号 2018.4.

### 「日高山脈博物館自然体験事業 2018」開催します。

博物館開館以来 19 年継続している、日高の自然を生かした博物館事業です。

本年度も、日高山脈ネイチャーセミナー 2018 や日高山脈自然体験隊 2018 をはじめとした、「日高山脈博物館自然体験事業 2018」を実施予定です。

日高の地質や、植物、昆虫などについて、楽しく学んでみませんか？小学生からご参加いただけます。

おおむね 6～7 月の初夏から、来年 3 月ごろの早春にかけて、事業 9 回程度の開催を予定しており、主に野外に出かけますので、開催時期の季節ごとのハイキングがてら、というのもよいかもしれません。

日程などが決まりましたら、広報や当館のホームページ、博物館や図書館などに設置するリーフレット等でお知らせしますので、お申し込みや事業の内容など、お気軽にお問い合わせください。皆様のご参加をお待ちしております。



### GW 恒例の「宝石すくい」を開催します。

日高地区の河原でも採れるかも…しれない宝石もあります。

今年も、恒例となりました大型連休中の宝石すくいを開催予定です。4 月 28 日～30 日、5 月 3 日～6 日の開催を予定しています。

宝石の種類も、写真のようなもののほか、開催期間中、いくつかのパターンを設ける予定です。日高町民の方は入館料が無料ですので、この機会に、日高山脈博物館に足をお運びください。日高の河原で採取できるものも含まれていますので、お楽しみに。宝石すくいの前後は、博物館内の展示もゆっくりご覧になってくださいね。



日高山脈博物館のホームページ上でも掲載しています。こちらでは、写真などがカラーとなっています。ぜひご利用下さい。

…⇒ ホームページ (<http://www.town.hidaka.hokkaido.jp/site/hmc/>) の新着情報からどうぞ。



4月1日から5月31日までは「春のヒグマ注意特別期間」です

# ヒグマに注意

不幸な事故を防ぐために大切なこと

## ☆ヒグマに出会わないことが一番☆

### 音を出しながら歩きましょう

山にひとりで入らない。しゃべりながら歩く。鈴をつける。手をたたく。  
ヒグマの耳や鼻は人よりもはるかに良いので、先に気がついて避けてくれるはずですが。

### うす暗いときは山に入らないようにしましょう

人もヒグマもまわりの様子が見えにくく、ばったりと出会ってしまうかもしれません。

### ヒグマのフンや足あとなどを見つけたら、すぐに引きかえしましょう

少しでもヒグマの気配を感じたら、いつでも引きかえせる勇気が大切です。

## ☆ゴミはヒグマを呼び寄せます☆

### ぜったいにゴミを捨てない！！ゴミはすべて持ちかえりましょう

残飯、生ゴミなどはヒグマにとってごちそうです。たとえ、土に埋めてもするどい鼻ですぐにかぎつけます。ゴミの味を覚えるとそれを目当てにくり返し出てくるので、後からその場所に来る人を危険におとし入れることとなります。

### 動物の死体を見つけたら、その場所から離れましょう

エゾシカなどの死体を見つけたら、近よらずにその場所を離れてください。  
ヒグマは動物の死体を食べることもあるので、近くにヒグマが隠れているかもしれません。

## ●お問い合わせ先

日高振興局保健環境部環境生活課自然環境係 電話 0146-22-9254

札幌弁護士会

## ひだか弁護士相談センター 無料法律相談

### 【門別地区相談所での開催】

#### ※毎月第4火曜日開催予定

5月の相談日・22日(火)

- 事前予約制 電話 0146-421-8373
- 予約受付 平日の午前10時～午後4時
- 相談時間 午後1時30分～午後4時
- 相談場所 門別公民館1階 ミーティングルーム  
日高町門別本町210番地の1

### 【新ひだか町での開催】

5月の相談日

2日(水)・7日(月)・9日(水)・14日(月)・16日(水)  
21日(月)・23日(水)・28日(月)・30日(水)

- 事前予約制 電話 0146-421-8373
- 予約受付 平日の午前10時～午後4時
- 相談時間 午後1時～午後3時
- 相談場所 ひだか弁護士相談センター  
新ひだか町静内吉野町2丁目1番4号

### 【平取町での開催】

#### ※相談時間が毎月変更となるため、ご確認ください。

5月の相談日・1日(火) 午後1時30分～午後3時  
22日(火) 午前11時～午後0時30分

- 事前予約制 電話 01457-21-2222  
(平取町役場まちづくり課広報広聴係)
- 予約受付 平日の午前9時～午後5時
- 相談場所 ふれあいセンター1  
平取町本町35番地1

※基本的に予約の方が優先となり、予約がない場合はお待ちいただくか、ご相談をお受けできない場合があります。

# 防災行政無線がデジタル化されました！

町では老朽化した防災行政無線設備を更新する工事を行い、電波方式をアナログからデジタルに変更しました。今までと同様に、災害時の情報(地震・津波情報、気象情報、避難情報、国民保護情報等)や行政情報等を提供します。

～今までと何が変わりましたか？～

## ●デジタル化により・・・

・屋外拡声子局(屋外スピーカー)からの音声が聞き取りにくい状況を補助する機能が追加されました。  
※放送内容のメール配信、Webサイト(BO-SAI navi)で放送内容の確認・聞き直し、テレガイド(電話応答装置)による放送内容の聞き直しが可能になります。

## 機能1：日高町防災情報メール配信サービス(登録制メール)

～メール配信サービスは登録が必要です～

次項の手順により、登録手続きを行っていただきます。  
登録後は、防災行政無線で放送された内容がメールで配信されます。

※メールが届かない場合は、「迷惑メールフィルタ」の設定変更をしてください。

## 機能2：「BO-SAI navi」で放送内容を確認

インターネットを通じて、パソコン・タブレット・スマートフォン・携帯電話等から下記のURLへアクセスします。

<http://bo-sai.town.hidaka.hokkaido.jp>

防災ポータルサイト「BO-SAI navi」では、放送内容の確認や聞き直し、避難所情報等が確認できます。



## 機能3：テレガイド(電話応答装置)による放送の聞き直し

下記の電話番号に電話をかけると、放送内容を聞き直すことができます。  
電話 01456-7-8008 ※通話料はご負担願います。

## メール配信サービスの登録方法

日高町では携帯電話やパソコンにメールで情報配信ができる「日高町防災情報メール配信サービス」を構築しました。災害情報(地震情報、気象情報、避難情報、国民保護情報等)や行政情報等を提供します。

～どんな情報が届きますか？～

- 国からの情報(地震情報、気象情報、津波情報、国民保護情報)
- 町からの情報(避難勧告、避難所の情報、その他行政情報)

## メール受信登録方法 ～手順3つで簡単登録！～

### 手順1：登録の空メールを送信

～QRコードを読み込む～

右記のQRコードを読み込み、空メールを送信

※QRコードが利用できない場合

下記のメールアドレスを直接入力し、空メールを送信

[bousai.hidaka-town@raid3n3.ktaiwork.jp](mailto:bousai.hidaka-town@raid3n3.ktaiwork.jp)





## 手順2：仮登録完了メール受信・登録サイトにアクセス

「メールサービス本登録のご案内」というメールが届きます。メール末尾に記載されているURLを選択したら、登録サイトに移動します。

※メールが届かない場合は、「迷惑メールフィルタ」の設定変更をしてください。(次項参照)

## 手順3：本登録

登録画面が表示されます。登録ボタンを押して、完了メールが届いたら・・・登録終了!

## 注意事項

### ○メール配信について

#### 1. パケット代は受信者負担

メールの受信登録は希望者だけです。なお、携帯電話でメールを受信される場合、通信にかかる通信用料(パケット料金)がかかります。

#### 2. メール受信ができる携帯電話で・・・

メール受信登録はメールが送受信できる携帯電話、スマートフォン、パソコン等を利用してください。

#### 3. 迷惑メールフィルタの設定変更

携帯電話では、迷惑メールフィルタなどで受信許可設定を事前にご確認ください。迷惑メールフィルタの設定については、以下の手順を参照してください。なお、操作方法が分からない場合には、お使いの携帯電話会社、あるいは、携帯電話を購入されたショップなどにお問い合わせください。

##### ◆受信許可設定◆

##### ①迷惑メールフィルタを

〈bousai-mail@town.hidaka.hokkaido.jp〉

から送られるメールを受信できるように設定を変更してください。

##### ②「URL付きメール拒否設定」を「設定解除」してください。

#### 4. 受信のみ(返信はできません)

このメール配信サービスは返信できません。

お問い合わせがある場合は、直接電話等で配信先にお問い合わせください。

### ○メール登録の解除について

#### 1. 登録内容を解除する場合は

①メール本文の下部にある登録内容の変更・解除用のURLを選択

②変更・解除用専用サイトに移動

③登録情報の変更or解除を選択

→変更する場合・・・変更内容を再登録し、登録変更完了

→解除する場合・・・解除を選択し、配信解除完了

### ○個人情報の管理について

このメール配信サービスに必要な個人情報はメールアドレスです。

これらの個人情報は、本サービスのためだけに使用されますので、広告などの他の情報は届きませんので、ご安心ください。

### 【お問い合わせ先】

日高町役場 総務課 情報防災グループ 電話 01456-2-5131

FAX 01456-2-5615

5月1日より始まります！

## 緊急速報メールを活用した洪水情報の配信について

近年、記録的な豪雨により、全国的に大規模な水害や土砂災害が頻発しています。また、気候変動の影響により、今後はますます洪水の発生頻度が高まることが予想されています。

そのため、北海道開発局では平成30年5月1日から、沙流川流域の日高町の皆様の携帯電話やスマートフォンに対して、携帯電話事業者が提供する「緊急速報メール」を活用した洪水情報のプッシュ型配信を開始します。

※携帯電話事業者ごとの基地局や通信システムの関係により、配信対象となる町よりも広範囲のエリアに緊急速報メールが送信されることがあります。



洪水情報のプッシュ型配信イメージ

■対象となる観測所：【沙流川】 富川観測所、平取観測所

■配信する情報及び配信するタイミング：氾濫危険水位を超えた時及び河川氾濫が発生した時

### 氾濫危険水位を超えた時の配信例

(件名)  
河川氾濫のおそれ  
(本文)  
沙流川の富川(沙流郡日高町門別地区)付近で水位が上昇し、避難勧告等の目安となる「氾濫危険水位」に到達しました。堤防が壊れるなどにより浸水のおそれがあります。防災無線、テレビ等で自治体の情報を確認し、各自安全確保を図るなど適切な防災行動をとってください。  
本通知は、北海道開発局室蘭開発建設部より日高町、平取町に配信しており、対象地域周辺においても受信する場合があります。  
(国土交通省)

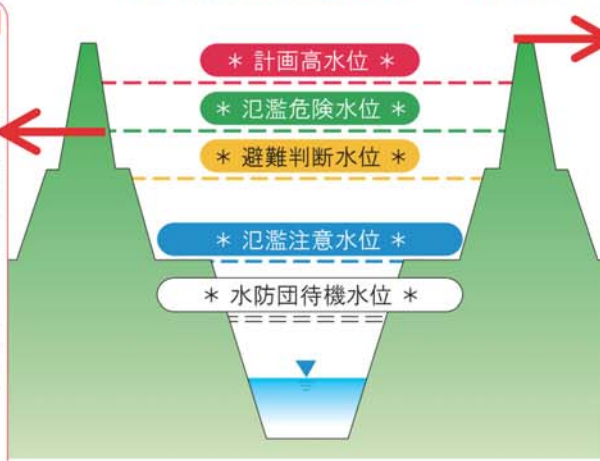

### 河川氾濫が発生した時の配信例

(件名)  
河川氾濫発生  
(本文)  
沙流川の平取町紫雲古津地先9.0k(右岸、南西側)付近で河川の水が堤防を越えて流れ出ています。防災無線、テレビ等で自治体の情報を確認し、各自安全確保を図るなど適切な防災行動をとってください。  
本通知は、北海道開発局室蘭開発建設部より日高町、平取町に配信しており、対象地域周辺においても受信する場合があります。  
(国土交通省)

お問い合わせ先 北海道開発局 室蘭開発建設部 治水課 TEL 0143-25-7045  
日高町役場 総務課(情報防災グループ) TEL 01456-2-5131

## 大雨が降ったら、まずチェック！ 国土交通省 川の防災情報

身近な「雨の状況」、「川の水位と危険性」、「川の予警報」などをリアルタイムでお知らせするウェブサイトです。



PC版



スマホ版

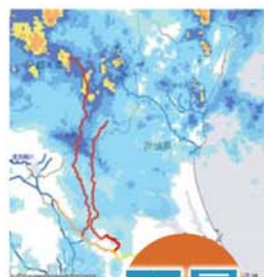

雨量

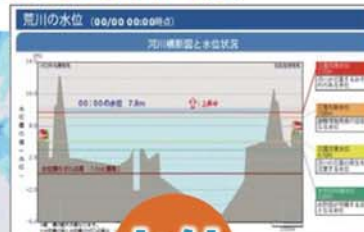

川の水位

川の水位がどのような状況になっているのかを、リアルタイムで確認することができます。



川の様子

パソコンから

<http://www.river.go.jp/>

スマートフォンから

<http://www.river.go.jp/s/>



今、どこでどれくらいの雨が降っているのかを知ることができます。

現在の川の様子に分かり、川に近づかなくても状況を知ることができます。



# 消防法令違反対象物の公表制度を開始します。

運用開始 平成31年4月1日

建物を利用する人々が、安心して利用できるかの判断材料として、**重大な消防法令違反がある建物をホームページ等で公表**いたします。

この制度は、火災被害の軽減を図ることを目的とした火災予防条例の規定に基づくものです。

<p>公表対象となる 建物の用途</p>	<p><b>特定防火対象物</b></p> <ul style="list-style-type: none"> <li>・不特定多数の者が出入りする建物</li> <li>・出火した場合、人命に多大な被害が懸念される建物</li> </ul> <p>(例) 集会場、遊技場、飲食店、物品販売店舗、旅館 ホテル、病院、診療所、福祉施設、公衆浴場等</p> 
<p>公表対象となる 違反の内容</p>	<p>消防法令により設置が義務付けられているにもかかわらず、<b>屋内消火栓設備、スプリンクラー設備</b>又は<b>自動火災報知設備</b>が設置されていない場合</p> 
<p>公表までの流れと 公表の内容</p>	<p>立入検査において違反内容を確認し、その結果を通知した日から14日を経過した日においてもなお同一の違反が認められた場合に<b>日高町及び平取町のホームページ</b>並びに<b>各消防前の告示板</b>に下記内容を<b>公表</b>します。</p> <p>( 防火対象物の所在地 ・ 名称 ・ 違反の内容 )</p>

## お問い合わせ先

日高西部消防組合	消防本部	消防課	TEL	01456-2-1521
	富川消防署	予防課	TEL	01456-2-1521
	平取消防署	予防課	TEL	01457-2-2361
	日高支署	予防係	TEL	01457-6-2244



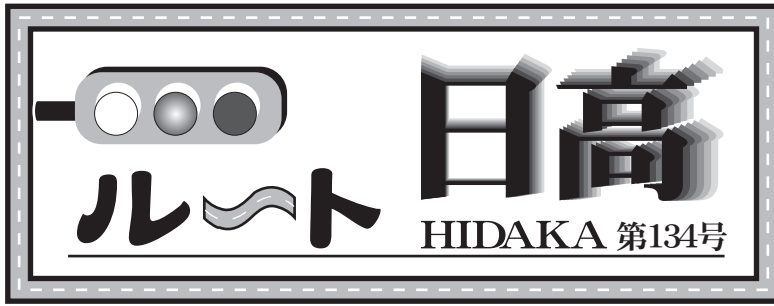

**ストップ・ザ・交通事故死！**  
—めざせ 安全で安心な 北海道—

**日高町の交通事故件数**

○発生件数	.....	4件
○死者数	.....	0人
○傷者数	.....	5人

2018年3月31日現在

**「町民一人ひとりが交通マナーを守り、  
交通事故のない社会を目指しましょう。」**

**☆行楽期に向けて速度の出し過ぎ = 重大事故 =**

- スピードの怖さを知ってください  
・・・速度が2倍になると衝撃は4倍になります。
- 低速ならばはっきり見えても  
・・・速度が上がると認識できる範囲が狭くなります。

**☆飲酒運転の根絶！**

- 「乗らない」「乗せない」「飲ませない」を守りましょう。
- わずかなお酒でも、運転能力・判断能力を鈍らせる恐れがあります。  
ちょっとだけの軽い気持ちも、重大な事故につながります。



4月6日  
富川小学校新入生児童  
交通安全啓発

**☆自転車は車の仲間、ルールを守って安全運転！**

- 自転車は車道が原則、歩道は例外です。

**☆歩行者事故が多発しています！！**

- 本年の北海道交通死亡事故28件32人中、9件9人（約1/3）が歩行者事故です。

～事故を起こさない・遭わないためには～

車を運転される方へ・・・気温が高まり、歩行者の戸外活動が活発になります。  
安全確認とスピードダウンを心掛けてください。

歩行者の方へ・・・道路を横断する際は、横断歩道などの交通安全施設の活用と、確実な安全確認をお願いします。

**☆日高門別IC～日高厚賀ICが4月21日に開通します**

厚賀インターチェンジ開通に伴い、スピード超過や交通量の増加が見込まれます。  
交通事故を起こさない、遭わないためにも交通安全の意識を高め交通事故防止を心掛けましょう。

**◎日常の生活の中で交通安全を考え実践しましょう**

**毎月15日は道民交通安全の日**  
交通事故抑止7大セーフティーキャンペーン

1. 高齢者事故防止
2. 自転車走行ルール・マナーアップ
3. シートベルト全席着用
4. スピードダウン
5. 飲酒運転根絶
6. 居眠り運転防止
7. デイ・ライト実践

◇デイ・ライトで安全運転

屋間のライト点灯に協力を！

〈屋間点灯効果〉

- ◎自らの安全意識が高まる
- ◎遠くからでも確認されやすい
- ◎ドアミラー等を通して確認されやすい
- ◎雨や曇りの日は特に目立つ





## 国民年金保険料の学生納付特例の申請について

所得の少ない学生が申請し承認されることで、国民年金保険料の納付が猶予（先送り）される制度です。

保険料の納付が猶予されている期間は・・・

- 病気やけがで障害が残ったときも年金を受け取ることができます。
- 年金を受け取るために必要な「受給資格期間」に算入されます。

	老齢基礎年金		* 障害基礎年金 遺族基礎年金
	受給資格期間への参入	年金額への参入	受給資格期間への参入
納付	○	○	○
学生納付特例	○	× ※	○
未納	×	×	×

- \* 障害・遺族基礎年金を受け取るためには、一定の条件があります。
- ※保険料を10年以内に納付（追納）すると年金額に反映されます。

申請時の注意点

- 1. 年度ごとに申請書の提出が必要です。**  
1枚の申請書では、申請できるのは4月から翌年3月までの1年度分です。複数年度（2年1ヶ月前までの期間について遡ることができます。）の申請を希望される場合は、年度ごとの申請書が必要となります。継続を希望される場合も申請が必要となります。
- 2. 過去の所得で審査します。**  
申請する年度に対応する前年所得に基づき審査を行います。  
(所得の目安) 118万円 + 扶養親族等の数 × 38万円 で計算した額以下である場合
- 3. 学生証または、在学証明書が必要です。**  
学生証はコピーでも可能ですが、在学証明書は原本になります。
- 4. 対象になる人は、大学（大学院）、短大、高等学校、高等専門学校、専修学校、各種学校（学校教育法で規定されている修業年限が、1年以上の課程）に在学する学生等です。**

国民年金保険料 納入額早見表(現金納付・口座振替比較)

平成30年度	毎月納付納付書 及び翌月振替	前納(前払い)					
		口座振替 当月末の振替	6ヶ月前納 現金納付	6ヶ月前納 口座振替	1年前納 現金納付	1年前納 口座振替	2年前納 口座振替
1ヶ月分	保険料額	16,340円	16,290円				
	割引額		50円				
6ヶ月	保険料額	98,040円	97,740円	97,240円	96,930円		
	割引額		300円	800円	1,110円		
1年度分	保険料額	196,080円	195,480円	194,480円	193,860円	192,600円	191,970円
	割引額		600円	1,600円	2,220円	3,480円	4,110円
2年度分 (口座振替のみ)	保険料額	393,000円	391,800円	389,790円	388,550円	386,020円	384,780円
	割引額		1,200円	3,210円	4,450円	6,980円	8,220円

※平成30年度の国民年金保険料は、16,340円、平成31年度は、16,410円となる予定です。

【お問い合わせ先】

日高町役場 保険年金課 電話 01456-2-6561

# 日高町長選挙・日高町議会議員選挙 選挙結果

任期満了による日高町長選挙・日高町議会議員選挙は、3月25日を投票日として3月20日に告示されました。

町長選挙は、大鷹千秋氏以外の立候補届出がなく、大鷹氏の無投票当選が決定しました。

町議会議員選挙は、今選挙から日高地区と門別地区の選挙区が廃止され、定数15名に対し、18名が立候補し、25日に投票が行われました。



3月26日、当選者に武井繁之選挙管理委員長から当選証書が付与されました。

各選挙の投票結果は次のとおりです。

## ◎日高町長選挙

	氏名	年齢	党派	職業	当選回数
当	大鷹千秋	61歳	無所属	団体役員	1回

## ◎日高町議会議員選挙（定数15人）届出順

	氏名	年齢	党派	職業	当選回数
当	村井文夫	75歳	無所属	整備工場役員	4回
	鹿戸栄子	68歳	無所属	会社役員	
当	菊地日出夫	68歳	日本共産党	塗装業	4回
当	梅木聡	60歳	無所属	無職	1回
当	門別初男	69歳	無所属	無職	2回
当	寺越哲夫	70歳	無所属	農業	4回
当	佐藤則男	65歳	無所属	無職	1回
当	真壁悦夫	69歳	日本共産党	無職	2回
当	工藤守弘	65歳	無所属	無職	2回
	柳北守隆	79歳	無所属	獣医科医院	
	本宮幹夫	64歳	日本共産党	会社員	
当	西尾英俊	70歳	無所属	会社員	4回
当	小園暁子	69歳	無所属	ピアノ教師	1回
当	白石典昭	63歳	無所属	団体職員	1回
当	佐藤はなえ	75歳	公明党	無職	4回
当	互野利夫	66歳	無所属	行政書士	2回
当	高橋克徳	64歳	無所属	会社員	2回
当	神保一哉	71歳	無所属	会社員	4回

※年齢は平成30年3月20日現在



役場は各課の中でグループを決めて仕事をしています。  
グループ名は「●●●G」と略して記載されることもあります。

役場・消防職員  
の人事異動が  
ありました。  
各課の連絡先と担当職員  
は次のとおりです。

町長

大鷹千秋



副町長（本庁担当）

決定後、お知らせし  
ます。

副町長（日高総合支所担当）  
蔦 守



## 総務課

(01456)  
215131

課長 林谷昌美  
▼人事給与G

山田 誠  
島尻 守

長原美季  
長谷川大樹

倉見竜太  
浦重朋美

▼情報防災G  
湯村篤司

(再任用) 堂前保志  
中村直弘

小野寺陵宏

## 企画財政課

(01456)  
216181

課長 戸川貴教  
▼企画・財政G

奈良 淳  
中村正治

井川美郷  
木下一真

▼まちづくり・  
広報統計G

総括主幹 森谷朋香  
川上寛明

## 住民課

(01456)  
216182

課長 水上博志  
▼住民G

荒井早苗  
濱田 麗

加藤義憲  
猪狩真矢

▼環境生活・  
アイヌ政策G

総括主幹 工藤正和  
藤本寛朗

鎌田龍征  
島谷大智

▼厚賀出張所  
所長 中村晴美

武田真奈美  
浦重卓司

## 子育て福祉課

(01456)  
216183

課長 野島浩人  
▼子育て支援G

矢野雅章  
佐藤貴彦

▼福祉G

山口賢一  
宅石 誠

▼子育て支援センター  
木田歩美

(嘱託) 本間元文

## 健康増進課

(01456)  
216571

課長 園田由美子  
▼健康増進G

遠藤暁子  
藤本企白

倉見純子  
藤川七洋

亀井希代子  
三浦礼乃

柳瀬朋恵

## 保険年金課

(01456)  
216561

課長 池本敏之  
▼保険医療・  
介護・年金G

松原譲司  
野口裕基

石谷優子  
村田健一

三上温大

## 税務課

(01456)  
216184

課長 吉川達宏  
▼課税G

小関正徳  
遠藤 聖

中村香奈  
佐藤雄一郎

▼納税G  
前川聖貴

参事 高山 修  
成田 治

法理智典  
垂柳美絵

江谷洋一

## 農務課

(01456)  
216185

課長 野澤裕二  
▼農政・畜産G

本間一樹  
奈良 匡

浦重郁美  
原 祐太

堂本 陸

## 経済観光課

(01456)  
216031

課長 川西光浩

▼水産林務G

只野利一

宇部孝也

紺野裕也

(嘱託) 谷村賢次

▼商工観光G

若狭ユカ

(再任用) 武田啓嗣

山田健太

## 建設課

(01456)

管理・土木・都市計画G

216186

開発・土地改良G

215116

課長 山下敏洋

▼管理・土木・

都市計画G

参事 稲葉幸裕

総括主幹 種田智子

大平幸雄

茂野良二

久保田順矢

▼開発・土地改良G

参事 吉田義克

総括主幹 吉田早苗

(再任用) 岸本裕治

## 管財建築課

(01456)  
216187

課長 小野俊勝

▼財産管理G

星由里子

吉田守良

熊谷識恵

▼建築・公営住宅G

梶 弘幸

横山 純

工藤雄司

前田恭平

門別 遼

## 会計課

(01456)  
216188

会計管理者

課長(兼) 大石 徹

▼会計G

松本達哉

吉田玉美

坪島一成

上田あゆみ

作田裕理

## 技術審議室

室長(兼) 山下敏洋

参事(兼) 稲葉幸裕

総括主幹(兼) 種田智子

(兼) 茂野良二

## 用地調整室

(01456)  
216187

室長(兼) 小野俊勝

▼用地調整G

渋谷一夫

## 水・くらしサービスセンター

(01456)

上水道G

211334

下水道G

213551

窓口G

210255

所長 小林政美

▼上水道G

福澤彰宏

作田知洋

磯谷朋範

白石航希

黒宮大暉

▼下水道G

総括主幹 吉田和彦

広中一好

▼窓口G

寺越秀幸

石川あゆみ

前野隆博

花野真貴子

## 地域住民課

(01457)

総務・税務・住民G

612001

福祉・保険G

613173

健康・介護G

613173

課長 榎本典康

▼総務・税務・住民G

(再任用) 金子しのぶ

高橋拓也

姉川結衣

▼福祉・保険G

中田弘樹

佐々木勇詞

▼健康・介護G

参事 赤坂布世

池内敦子

深川光彦

乾多麻岐

## 日高地域包括支援センター

(01457)  
613173

施設長(兼) 榎本典康

## 日高居宅介護支援事業所

(01457)  
613173

所長(兼) 赤坂布世

## 地域経済課

(01457)

施設管理G

612084

観光農林G

612008

課長 柴田 哲

▼施設管理G

田中正俊

門野 智

佐藤陸洋

竹内雅行

金子敏之

竹高 司

米沢哲弥

大高 翼

大西翔太



▼観光農林G

西内康弘  
杉原正樹  
(再任用) 赤坂俊幸  
森 俊和  
鳩沢尚也

門別地域包括  
支援センター

(01456)  
216789

施設長 井上義生

武藤洋一  
金子千春  
丹保信哉  
矢野祥恵  
坪田剛法

門別居宅介護  
支援事業所

(01456)  
216789

所長 長船美穂

亀澤滋俊  
水上佳祐

保  
育  
所

(01456)

二葉 2-12669  
わかば 2-15349  
すずらん 5-12452  
(01457)  
日 高 6-2109

管理者(本庁担当)

(兼)野島浩人

▼門別わかば保育所  
所長 工藤貴代美

下川秀果

村田翔子

藤田美奈子

神子明日香

▼富川二葉保育所

所長(再任用) 坂上和敏

竹内大介

木田和美

萩原香織理

相田瑠美

谷口真梨子

田中未来

池内 渚

沼田大弥

▼厚賀すずらん保育所

所長 山岡美佳

田中修子

戸川芳恵

管理者(兼)榎本典康

▼日高保育所

所長 石橋明子

小林吉夫

杉山安紀

門別やすらぎ荘

(01456)  
216061

施設長(兼)井上義生

鈴木 満

(再任用) 山崎玲子

(再任用) 栗野由紀子

高橋美幸

門別国保病院

(01456)  
215311

院長 大友 透

副院長 長谷川義展

医長 畠山直樹

医長 國生泰範

医長 鎌田弘幸

嘱託医 谷井広樹

事務長 深根英範

▼事務G

田中幸樹

金森由香

長船光徳

真下伸二

森 憲造

盛合由剛

手塚義大

▼看護師・准看護師

看護師長 松本幸代

副看護師長 小石川元子

茗ヶ原さとみ

原 道代

高藤 恵

鈴木洋子

服部 和

大沢美枝

川村朋子

西村智子

村本泰子

上田三津枝

上田由香里

金澤はるみ

南 由美

加納正臣

島瀬有可

佐々木小枝

阿部 瞳

北川孝子

鉛口静香

坪田恵子

藤村直美

落合絵理

谷越早苗

中江宏美

久保ゆかり

黒田祥代

木村 薫

今里乃里子

高橋美菜子

宮本みどり

泉 瑞恵

中屋ひろみ

黒川早苗

藁谷貴子

水内留理子

森 朋代

児玉寿美

露木京子

藤澤育子

佐藤史子

佐藤千恵

佐々木省吾

三上真琴

小池いずみ

▼介護職員

介護長 澤井さなえ

石本友美

江本典幸

笠原輝美

金子 孝

窪田和浩

横井優一

山田恭久

野村真規子

前里千尋

加藤朋美

佐々木笑子

長谷部未紗

- ▼理学療法士  
藤川和正  
水内孝博  
泉 寛  
兒玉 研  
藤村洋平
- ▼栄養士  
栗林満里奈  
大熊佑紀
- ▼地域医療連携室  
訪問看護室
- ▼嘱託 吉田 容子
- ▼薬剤師  
副薬局長 和泉秀祐  
(嘱託) 榊 直子
- ▼診療放射線技師  
小野寺佑介  
(再任用) 島山 透
- ▼臨床検査技師  
掛水めぐみ
- ▼臨床工学技士  
副臨床工学技士長  
亀田政克  
中谷 靖  
村本卓也  
完戸大樹  
木村聡也  
阿部真幸

### 富川国保診療所

(01456)  
210340

所長 糟谷 清  
事務長兼主任 村田博文

▼事務G

小野寺孝

▼薬剤師

藤村裕美

▼診療放射線技師

角鹿真吾

▼看護師

飯田優佳

(嘱託) 門脇昭子

### 日高国保診療所

(01457)  
612155

所長 村上 剛  
事務長 大友光晴

▼事務G

参事 木田保幸

▼診療放射線技師

鎌田美咲

▼看護師・准看護師

千葉千晶

看護師長 藍原明美

高橋政子

柴田圭子

渡辺千賀

南 晶子

金子厚子  
溝尾友美

### 教育委員会

教育長

宮川正己



### 管理課

(01456)  
213721

課長 東 親久

▼総務・学校教育G

総括主幹 池本純子

福居ひとみ

平野秀明

瀧口和成

江本由佳理

佐藤彰太

指導主事(嘱託)

久住 勉

▼学校施設管理G

山岡達也

### 社会教育課

(01456)  
212451

課長 伊藤博教

▼社会教育G

江刺家優

### 門別図書館 郷土資料館

(01456)  
213746

館長 川内谷修

▼図書館郷土資料館G

只石美由紀

田邊菜々

谷口亮徳

### 生涯学習課

(01457)  
613858

課長 関本裕昭

▼生涯学習G

富士康弘

熊谷一彦

▼日高高校・産業学習G

高橋 健

片平和昭

佐藤和則

佐々木和彦

高見澤駿

### 日高山脈博物館

(01457)  
619033

館長(兼) 関本裕昭

東 豊土

### 議会事務局

(01456)  
216500

事務局長 武藤直人

▼議会G

三浦美穂

花野臣盛

### 農業委員会

(01456)  
216189

事務局長 下村洋一

▼農業委員会G

梅津裕美

浦重 誠

### 派遣職員

(社) 北海道軽種馬振興公社

総括主幹 森永博幸

(日高管内地方税滞納整理機構)

喜田 誠也

(国立日高青少年自然の家)

河端 涉



# 日高西部消防組合

## 〔消防本部〕

消防長 門別武諭  
次長 島田道嗣

## 総務課

(01456)  
211521

課長 金森勇美  
管理官 西前正次  
(兼) 谷川裕之  
(兼) 池田光輝

## 消防課

課長 田村良二  
(兼) 窪田智宏  
(兼) 山口竜也  
(兼) 武田淳喜

## 〔富川消防署〕

署長(兼) 島田道嗣  
副署長 舘崎智哉

## 庶務課

課長(兼) 舘崎智哉  
▼庶務係  
濱口大五  
福岡成幸  
石井康太  
岩浪 貴  
▼消防団係  
石谷尚弘  
谷川裕之  
池田光輝  
佐藤幹太

## 予防課

課長 仙北谷光一  
▼予防係  
佐藤和幸  
山崎和信  
助川銀次郎  
▼保安係  
窪田智宏  
倉内翔太郎  
南保嘉範  
栗林孝明

## 警防課

課長 菊地保浩  
▼警防係  
松平貴洋  
富野春樹  
田端健一  
梅木紀彰  
藤井達也  
三杉 駆

## ▼通信指令係

宮本裕史  
山口竜也  
武田淳喜

## 救急救助課

課長 大澤利幸  
▼救急救助係  
丹羽智尚  
岡村博之  
田中達也  
金村航成  
藤井 祥

## 分遣所

▼門別分遣所  
(再任用) 門別 進  
▼厚賀分遣所  
管理官 服部康二  
丸谷知丈

## 日高支署

(01457)  
612244

支署長 中村厚彦  
副支署長 渡辺 巖  
▼庶務係  
管理官 塩田 広  
溝尾克三  
佐伯順平  
▼予防係  
管理官 藍原 均  
千葉秀明  
坂東太陽  
▼警防係  
管理官(兼) 塩田 広  
豊田昌彦  
高元慎吾  
笠原柁平  
▼救急救助係  
管理官 清水哲也  
梅津尚幸  
坂 雄太

# 日高自動車道 日高門別IC～日高厚賀IC開通に向けて



4月21日に開通した日高自動車道 日高門別IC～日高厚賀ICですが、開通を前に様々な記念行事が開催されました。

## 門別小学校、厚賀小学校児童 橋名板取付け・厚賀トンネル見学会

3月14日、今回の開通区間の日高門別川橋、波恵川橋、美鈴川橋、玉水川橋に門別小学校と厚賀小学校の児童により、橋名板の取付けと厚賀トンネルの見学会が行われました。

縦15cm、横50cmほどのブロンズ製の橋名板に刻印された文字は両校の児童により書かれたもので、それぞれの橋の両端に漢字表記とひらがな表記の橋名板が取り付けられました。



## 日高自動車道 日高門別IC～日高厚賀IC 開通前記念優駿パレード

3月17日、同区間の開通を前に、地元の方に愛着や親しみを感じてもらおうと、優駿日高道！！オールひだか魅力発信協議会（事務局：北海道日高振興局）が主催し、開通前記念パレードが開催され、関係者を含む約200名が参加されました。馬産地「日高」らしくサラブレッドやポニーなども参加し、パレードは日高自動車道厚賀トンネルから厚賀方面へ約650mの区間で行われました。







政府統計



工業統計キャラクター・コウちゃん

## 平成30年工業統計調査を実施します

- 平成30年工業統計調査は、従業者4人以上の全ての製造事業所を対象に、平成30年6月1日時点で実施します。
- 工業統計調査は、我が国における工業の実態を明らかにすることを目的とする政府の重要な調査で、統計法に基づく報告義務のある基幹統計調査です。
- 調査の結果は中小企業施策や地域振興など、国及び地域行政施策のための基礎資料として利活用されます。
- 調査票に御記入いただいた内容は、統計作成の目的以外（税の資料など）に使用することは絶対にありません。
- 調査の趣旨・必要性を御理解いただき、御回答をよろしくお願いたします。

経済産業省・北海道・日高町

## 平成29年分所得税等の確定申告書を提出された方へ

平成29年分の確定申告から医療費控除の申告をする際に、「医療費控除の明細書」を添付した場合、医療費等の領収書の添付が不要になりました。

医療費等の領収書は5年間ご自身で保管することになっており、税務署から提示を求められた際に、破棄するなどして提示できない場合は、医療費控除が適用されず修正申告が必要となる場合がありますので大切に保管してください。

### 【お問い合わせ先】

苫小牧税務署 電話 0144-32-3165

日高町役場 税務課 課税グループ 電話 01456-2-6184

## 感謝状を贈呈させていただきました



3月26日、地域貢献活動として学校施設敷地内舗装工事を行っていただいた下記の事業者様へ、感謝状を贈呈させていただきました。



4月3日、地域貢献活動として公共施設駐車場等区画線補修を行っていただいたあすなる道路株式会社様へ、感謝状を贈呈させていただきました。

- ◆ 株式会社NIPPPO(札幌市)様
- ◆ 株式会社ガイアート(札幌市)様
- ◆ 富士建設株式会社(室蘭市)様
- ◆ 鹿島道路株式会社(札幌市)様
- ◆ 三共舗道株式会社(札幌市)様

- ◆ あすなる道路株式会社(札幌市)様

なくそう！  
山菜採りによる遭難事故

春になり本格的な「山菜採り」シーズンを迎えますが、毎年この時期は山菜採りによる遭難等の事故が多発しています。

山菜採りによる事故防止のため、次のことについて今一度注意しましょう。

【安全な山菜採りのために】

- ・家族などに「行き先」や「帰宅予定時刻」を告げていきましょう。
  - ・天気予報を確認し、悪天候の時は控えましょう。
  - ・その日の体調にあった行動をとり無理のないようにしましょう。
  - ・夢中になって山中で迷わないようにしましょう。
  - ・目先の収穫より安全第一を優先しましょう。
- 【万一のときの備え】
- ・予備の食料(おにぎり、あめ玉など)を準備して入山するようによみましょう。
  - ・着替え、雨具等を準備して入山するようによみましょう。
  - ・携帯電話…山中でも通話可能な場合があります。

・雨具…風雨をしのぎ、夜間の気温低下時には防寒用として活用できます。

・服装…遭難時に発見されやすい目立つ色の服装、防止を着用しましょう。山では日暮れが早いので早めに切り上げ下山しましょう。

【ヒグマにも注意】

・山に入る前には、地元の人に聞くなど、熊の出没情報に気をつけましょう。

・「熊の出没注意」の看板のある場所には、絶対に入らないようにしましょう。

・自分の存在をヒグマに知らせるため、鈴やラジオで音を立てるなどの工夫をしましょう。

・足跡やフンを見たときにはすぐに引き返しましょう。

▼お問い合わせ先

北海道総務部危機対策局  
危機対策課防災グループ  
011-204-5008

注意！  
空気乾燥と林野火災に

5月は、山間部も含めた平地でも雪解けが終わり、昨年秋に枯れた草木もある中、新

たな草木も芽生え始めるシーズンです。日差しも強くなり、晴れて空気の乾燥する日も増えてきます。

気象台では、空気が乾燥して、最小湿度が35%、実効湿度(※1)が65%以下になると予想した場合に「乾燥注意報」を発表します。

天気の良い日には、屋外でごみ焼きや害虫駆除などで火を使用することがあります。

空気が乾燥している場合や風が強い時には、燃えカスの飛散やタバコの火の不始末で、野火や林野火災が起きることもあります。

胆振・日高管内では、年間の野火や林野火災の約7割が4～5月にかけて発生しています。

山菜採りのシーズンでもありますので、火の取り扱いには十分な注意が必要です。

(※1) 過去数日間の湿度の履歴を考慮した湿度のこと。木材の乾燥度を示し、火災の発生率に関係する。

▼お問い合わせ先

室蘭地方気象台  
0143-2214249

平成30年度「外国人労働者問題啓発月間」

6月は「外国人労働者問題啓発月間」です。

国内で就労している外国人は多数ありますが、その就労状況を見ると、社会保険等の未加入や適正な労働条件が確保されていない等の問題が見られます。

このような状況を踏まえ、外国人を雇い入れる際は、次の3点をご確認ください。

- ① 就労が認められる在留資格であること
- ② 雇い入れ・離職の際には、それぞれハローワークに届出を行うこと
- ③ 社会保険等の加入をはじめ適正な雇用管理を行うこと

なお、厚生労働省では雇用対策法に基づき、外国人労働者の適正な雇用管理のための指針を定めていますので、ご確認いただき、外国人を雇用する際は、ルールを守って適正に雇用するようお願いいたします。

▼お問い合わせ先

苫小牧労働基準監督署  
0144-3317396  
ハローワーク苫小牧  
0144-3215221

初心運転者への思いやりと融雪期の安全運転

これからは、新に運転免許を取得した各種学校等を卒業された方などが、交通社会に仲間入りする時期を迎えます。

初心者マークのドライバーが安心して運転できるよう、思いやりのある運転を心がけましょう。

また、寒さが和らぐとともに路面の乾燥が進みますが、朝晩や日陰、橋の上などでは、思わぬところで凍結路面によるスリップ事故が発生することがあります。

速度を抑制し、変化する路面状況に対応できる安全は運転を心がけましょう。

交通事故は決して他人事ではありません。

一人ひとりがルールを守り、思いやりのある行動を実践することで、交通事故のない安全な社会を目指しましょう。

▼お問い合わせ先

北海道環境生活部安全局道民生活課交通安全グループ  
011-204-5219



**調理師試験のお知らせ**

○試験日時

平成30年8月22日(水)

○試験地 苫小牧市

○受験資格

多数人に対して飲食物を調理して供与する寄宿舎、学校、病院等の施設又は食品衛生法による飲食店営業、魚介類販売業若しくはそうざい製造業を掲げる営業において平成30年5月25日までに2年以上の調理の業務に従事した方。  
※パートまたはアルバイトの方は、週4日以上かつ1日6時間以上勤務している場合に限ります。

○試験科目

食文化概論・公衆衛生学・栄養学・食品学・食品衛生学及び調理理論

○願書受付期間

5月14日(月)～5月25日(金)  
土日祝を除く午前8時45分～午後5時30分

○願書配布・受付場所

北海道静内保健所

○提出書類

- ・調理師試験受験願書
- ・調理師受験者整理カード
- ・調理師試験入力通知書

○受験手数料

6,900円(北海道収入証紙)

▼お問い合わせ先

北海道静内保健所  
企画総務課企画係  
0146420251

**陸上自衛隊第7師団創隊63周年  
東千歳駐屯地創立64周年記念行事**

陸上自衛隊第7師団創隊63周年、東千歳駐屯地創立64周年記念行事が左記のとおり開催されます。

○行事名

陸上自衛隊第7師団創隊63周年東千歳駐屯地創立64周年記念行事

○日時(開放時間)

平成30年5月27日(日)  
午前8時から午後3時

○場所

東千歳駐屯地  
(千歳市祝梅1016)

- ・JR千歳駅より千歳相互バスを運行致します。
- ・混雑が予想されますので公共機関の利用をお勧めします。

○行事内容

- ・日本最大の戦車等パレード
- ・訓練展示、装備品展示、戦車試乗
- ・ふれあい広場 模擬売店

▼お問い合わせ先

第7師団司令部総務課  
広報渉外班  
012312315131  
内線 2247

**自衛官募集のお知らせ**

○平成30年度第1回一般曹候補生(男女)

- ・応募資格  
18歳～27歳未満
- ・応募期間  
5月1日(火)まで
- ・採用試験日  
5月26日(土)

○平成30年度第1回自衛官候補生(男女)

- ・応募資格  
18歳～27歳未満
- ・応募期間  
6月1日(金)まで
- ・採用試験期間  
男子  
6月9日(土)～12日(火)  
女子  
6月9日(土)～10日(日)
- ※合格発表日は後日お知らせします

▼お問い合わせ先

〒05912562  
新ひだか町静内浦和125  
陸上自衛隊静内駐屯地内  
「自衛隊札幌地方協力本部  
静内分駐所」  
014614412855

**広報・ホームページに  
広告を掲載しませんか？**

日高町では民間企業との協働によるまちづくりと、町の自主財源確保、それによる町民サービスの向上などを図るため有料広告事業を実施しています。

チラシなどの媒体より安価で多くの方に確実に情報提供が行えます。

特に昨年リニューアルしたホームページは、毎日全国の方々が訪問し閲覧されています。ぜひPRの場としてご検討ください。

○掲載料金

(1号・1枠、または1ヶ月)  
・広報誌・ホームページともに  
5,000円

・最長で連続12ヶ月まで掲載可能

○広告の大きさ・規格等

- ・広報誌(1枠)  
縦4cm・横5.5cm
- ・ホームページ(1枠)  
縦60ピクセル・横184ピクセル

▼お申し込み・お問い合わせ先

日高町役場企画財政課  
まちづくり・広報統計グループ  
014561216181

広告

広告募集欄

広告募集欄

広告募集欄

# わくわく館 5月の予定

	月	火	水	木	金	土
午前 午後		1 開放 開放	2 ガジョ ジョフ	3 憲法記念日 休館日	4 みどりの日 休館日	5 こどもの日 休館日
午前 午後	7 開放 開放	8 開放・身測 開放	9 ベコバコ・ももこ 嬢・モンピピ	10 開放 開放	11 うさぎさん 大きいありさん	12 開放 開放
午前 午後	14 開放 開放	15 開放 子育てほっとルーム	16 開放 ガジョ・ジョフ	17 開放 開放	18 ひよこさん 開放	19 開放 開放
午前 午後	21 開放 開放	22 開放・身測 母親教室	23 ベコバコ・ももこ 嬢・モンピピ	24 子育て講座 開放	25 きりんさん 小さいありさん	26 開放 開放
午前 午後	28 開放 開放	29 開放 開放	30 新規枠 新規枠	31 開放 開放		

- ・わくわく広場とは一般開放のことです。
- ・毎週水曜日はサークル開放日です。
- ・金曜日の年齢別カリキュラムは専有です。各年齢、発達段階に合った遊びをします。

「小さいありさん：寝てる子」「大きいありさん：ハイハイ」  
「ひよこさん：よちよち歩き」「うさぎさん：走れる子」  
「きりんさん：誕生日がH27年3月以前の子」です。

どこに参加したらよいのか分からない場合は、スタッフにご相談ください。

- ◎今月は、8日(火)、22日(火)が身体測定の日です。
- ◎5月の子育て講座は、「親子リズム遊び」です。講師は町内在住の菊地亮子先生です。開場9:30～ 開始10:00～  
申込みは22日(火)までです。
- ※今年度のわくわく館スタッフです。

館長 本間元文  
常勤保育士 木田歩美 浜口玲子 森永美涼 鈴木百合子  
近森布由子  
1年間よろしくお願ひします。

- ※11:00、15:00に、わらべ歌や体操、読み聞かせなどを行っています。  
お気軽にご参加ください。
- ※毎月第3金曜日、厚賀地区であそびの会を行っています。わらべ歌や  
体操、読み聞かせなどを行っていますので是非ご参加ください。  
日時 毎月第3金曜日 10時から12時まで  
場所 厚賀コミュニティセンター  
対象 就学前の子と親
- ※わくわく通信・行事予定表が日高町ホームページに掲載されています。  
「日高町ホームページ」→「子育てガイド」  
→「子育て支援センター」→「わくわく館」  
(利用時間) 相談：9:00～17:00  
広場開放：10:00～12:00、13:30～16:30

## ふるさと日高応援寄附金 (ふるさと納税)

いただいた寄附の事業区分は次のとおりです。  
(平成30年3月受領分)

▼福祉・少子化対策	850,000円
▼教育・文化	370,000円
▼自然環境保全	500,000円
▼産業振興及び地域振興	380,000円
▼ホッカイドウ競馬の応援	190,000円

合計 176件 2,290,000円

## ご寄附ありがとうございました

### ◆ 日高町へ

#### ◇日高町商工会女性部 様

社会福祉基金寄附金として、金一封を寄附いただきました。

#### ◇日高町商工会 様

新入学児童へ、傘120本を寄贈いただきました。



#### ◇株式会社日栄工業(苫小牧市) 様

社会福祉基金寄附金として、50万円を寄附いただきました。



### ◆ 門別愛生苑へ

#### ◇門別ライオンズクラブ 様

タオル多数を寄贈いただきました。



### ◇ 日高町社会福祉協議会へ

◆田中悦子 様	(厚賀)	金一封
◆山田洋子 様	(富川西)	金一封
◆木立壽一 様	(門別本町)	金一封
◆松平昭子 様	(豊郷)	金一封
◆阿部トミ 様	(本町西)	金一封
◆若森絢子 様	(富川北)	金一封
◆日高町商工会青年部 厚賀地区会 様	(厚賀)	金一封



## 祝 100歳おめでとうございます。

3月13日に100歳を迎えられた、小谷トシエさん（富川東）に、ご家族が見守る中、祝状と記念品が贈られました。



### ☆赤ちゃん健診

30日(水) 富川公会堂  
\*対象は、4・7・10・12か月の赤ちゃん

### ☆子育てひろば(育児相談)

10日(木) サン・ポッケ  
18日(金) 厚賀コミュニティセンター

### ☆予防接種

#### 門別地区

富川国保診療所 \*健康増進課へ要予約(2-6571)

〈ヒブ〉 1日(火) 15:30~16:00

〈麻しん風しん第一期〉

7日(月) 15:30~16:00

〈小児肺炎球菌〉 8日(火) 15:30~16:00

〈麻しん風しん第二期〉

9日(水) 15:30~16:00

〈B型肝炎〉 15日(火) 15:30~16:00

〈四種混合〉 23日(水) 15:30~16:00

〈日本脳炎〉 28日(月) 15:30~16:00

門別国保病院 \*健康増進課へ要予約(2-6571)

〈ヒブ、小児肺炎球菌、四種混合、B型肝炎、不活化ポリオ、麻しん風しん混合第一期(1~2歳)、水痘、BCG〉

毎週火・木曜日 13:00~13:30

〈日本脳炎〉 9日(水) 15:30~16:00

〈子宮頸がん予防〉

毎週火・木曜日 13:00~13:30

対象の方へは個別にお知らせしています。

〈高齢者肺炎球菌〉

対象の方へは個別にお知らせしています。

#### 日高地区

小児の定期予防接種は個別にお知らせします。

〈子宮頸がん予防〉

希望の方は、日高総合支所地域住民課【TEL01457-6-3173】にお申し込みください。

対象は小学校6年生~高校1年生までの女子です。

〈高齢者肺炎球菌〉

毎週水曜日 13:00~13:15

日高国保診療所へ要予約【TEL01457-6-2155】

対象の方へは個別にお知らせしています。



## 人のうごき

平成30年3月末現在(住民基本台帳人口)

◆人口	11,971人		
	前月比 △193人	・前年比 △234人	
・男性	5,972人		
	前月比 △106人	・前年比 △124人	
・女性	5,999人		
	前月比 △87人	・前年比 △110人	
◆世帯	6,164世帯		
	前月比 △81世帯	・前年比 △72世帯	
◆外国人	167人		
	前月比 △3人	・前年比 +16人	



# EVENT

## イベント情報

**5月**

### とみかわ児童館

- 10日(木) ははの日工作会
- 11日(金) キラキラちゃれんじ
- 17日(木) ぬりえのひ
- 18日(金) カミであそぼう
- 24日(木) スーパーじどうクラブ
- 25日(金) かんちょうとあそぼう
- 30日(水) とねっこおはなし会
- 31日(木) カレンダーづくり
- 開館時間 9:00~17:00
- 休館日 毎週日曜日、祝日
- お問合せ とみかわ児童館 電話 01456-2-3044

### 子育て支援センターわくわく館

行事予定・休館日は前々ページに掲載しています。  
 ※毎週水曜日は「サークル開放日」

- お問合せ わくわく館 電話 01456-2-3048

### 門別図書館郷土資料館

- 利用案内
- \*図書館に無い本はリクエストできます。
- \*門別図書館で借りた本の返却は、日高図書館・門別公民館・厚賀コミュニティセンターでもできます。
- 開館時間 火~金 10:00~18:00  
土・日 10:00~17:00
- 休館日 毎週月曜日・3日(木)~5日(土)・31日(木)
- ※休館中の本の返却はブックポストをご利用下さい。
- お問合せ 門別図書館郷土資料館  
電話 01456-2-3746

### 富川青少年会館

- 休館日 毎週月曜日・1日(火)・2日(水)  
8日(火)~10日(木)
- お問合せ 教育委員会 電話 01456-2-2451

### 門別中央スポーツホール

- 15日(火) 七地区ゲートボール大会
- 19日(土) 沢地区ゲートボール大会
- 21日(月) ことぶき学園ゲートボール大会
- お問合せ 教育委員会 電話 01456-2-2451

### 門別総合町民センター

- 〈スポーツセンター〉
- 12日(土) 北海道バレーボール連盟会長杯9人制大会
  - 13日(日) "
  - 20日(日) 苫小牧・門別バスケットボールリーグ戦
  - 27日(日) 全国小学生バレーボール大会
  - 開館時間 9:00~21:00
  - 休館日 毎週月曜日・1日
  - お問合せ 教育委員会 電話 01456-2-2451

### 〈福祉センター〉

- 20日(日) 蛸太鼓創立30周年記念第15回北海道知事賞争奪北海道和太鼓ユースフェスティバル
- 開館時間 9:00~21:00
- お問合せ 教育委員会 電話 01456-2-2451

### 門別中央パークゴルフ場

- 13日(日) 門別パークゴルフ協会春季協会杯
- お問合せ 教育委員会 電話 01456-2-2451

### 日高山脈博物館

- 開館時間 10:00~17:00(4月~10月)
- 休館日 毎週月曜日(祝日の場合は翌火曜)
- お問合せ 日高山脈博物館 電話 01457-6-9033

### 日高町民センター・総合体育館

- 開館時間 9:00~21:00(日曜日は9:00~17:00)
- 休館日 毎週月曜日(祝日の場合は開館)
- お問合せ 教育委員会分室生涯学習課  
電話 01457-6-3858

### 日高図書館郷土資料館

- 開館時間 10:00~17:00
- 休館日 毎週月曜日
- お問合せ 日高図書館郷土資料館  
電話 01457-6-2469

## 町内4つの小学校で入学式を挙行 学校生活の第一歩を元気に踏み出す

4月6日、7日、町内の小学校で入学式が行われました。

富川小学校では、58名の新入生がこれからの学校生活の期待を胸に、保護者とともに登校しました。

式中、新入生紹介の際には名前を呼ばれると元気な声で返事をしていました。

校長先生は「おはようございます。こんにち。さようなら。いつも元気な声で挨拶することを校長先生と約束してください。」と話し、在校生は歓迎の歌で新入生を迎えました。



## まちの話題