



HIDAKA

広報

ひだか

広大な海 雄大な山なみ 優しさ溢れる日高町

門別競馬場～春のケイバまつり～



2017

6th VOL. 135

平成29年 6 月号

■ TOWN TOPICS . . . P 2

美味(うま)ネギ君初出荷 など

■ 日高町のキャッチフレーズが決定しました . . . P 3

■ 児童手当の制度と受給手続きについて . . . P 9

■ まなびい通信 . . . P 12

「門別ことぶき学園」開講式 など

■ まちの掲示板 . . . P 21

陸上自衛隊第7師団創隊62周年・東千歳駐屯地創立63周年記念行事 (ほか)



史上4頭目の快挙

キタサンブラックが天皇賞・春を連覇

4月30日、京都競馬場で開催された中央競馬G I競走、第155回天皇賞・春で福満のヤナガワ牧場生産馬キタサンブラック号が優勝し、牧場にはたくさんのお客様が訪れて祝福しました。

同競走で史上4頭目となる連覇を達成し、G I競走5勝目、JRA通算10勝目を記録しました。

昨年度は年度代表馬としても選出されたキタサンブラックに、今後更なる活躍が期待されています。



門別町農協特産軟白長ネギ

美味(うま)ネギ君初出荷!

4月10日、門別町農協特産の軟白長ネギ「美味ネギ君」が初出荷され、大勢の生産者や市場関係者に見守られ順調なスタートを切ることができました。

門別町農協特産の軟白長ネギは、白い部分が多く甘みがあり大変美味しいことで知られています。

4月下旬から苫小牧や札幌の他、道外にも出荷されています。



門別競馬場で春のケイバまつり開催 入場人員は過去最多

5月3日、4日、門別競馬場で春のケイバまつりが開催されました。両日ともに天候にも恵まれ、町内外より大勢の方が訪れました。

3日は、ホッカイドウ競馬オフィシャルサポーターの上杉周大さんのアコースティックミニライブが開催され、会場となったポラリススタンドでは上杉さんの熱い歌声と会場を埋め尽くしたファンの歓声も合わさり大盛り上がりでした。

4日には昨秋に続き、町内のダーレー・ジャパン株式会社協賛「ダーレー・ジャパン杯第2回門別ポニーレース」が開催され、競馬場の直線コースを使用した地元のちびっこジョッキーによるポニーレースが開催されました。競走馬よりも体の小さなポニーですが、競走馬にも負けない迫力のあるレースと騎乗したちびっこジョッキーへ会場からは大きな声援と拍手がおくられました。

3日は入場人員が過去最多の3,304人が来場し、2日間では計5,856人が来場されました。

日高町キャッチフレーズ決定！！

公式

～たくさんの応募ありがとうございました～

日高町では、合併10周年を記念して、町のキャッチフレーズを大々的に募集すると同時に、速やかにキャッチフレーズ選考委員会を設置。応募総数は116作品。

キャッチフレーズ選考委員会では、悩みに悩んだ末、次の4作品を選考し、町長に答申。選考結果の答申を受けた町長は、選考委員会の意向を踏まえ決定を決断！

最優秀賞

「^{こう だい} 広^{うみ}大な海 ^{ゆう だい} 雄^{やま}大な山^{なみ}なみ ^{やさ} 優^{あふ}しさ溢^{ひ だか ちょう}れる日高町」

作者 旭岡 朱音 様 (富川高等学校2学年)

このキャッチフレーズには、「海日高と山日高を表現しなかったことと、日高には優しさや思いやりのある人たちが多く」との想いが込められている。



佳作(3点)

「沙流川のせせらぎ繋(つな)ぐ故郷(ふるさと)は 緑豊かな 日高町」

作者 匿名希望 (富川東)

「山の幸、川の幸、海の幸、そして人の幸、広がる日高町」

作者 野澤 みゆき 様 (幾千世)

「沙流川が 海・山・人を むすぶ 町」

作者 今 悦子 様 (宮下町)

最優秀賞、佳作の作者の皆様、おめでとうございます。そして、作品を応募してくれた皆様、ありがとうございました。

紹介した作品は、今後、町のPR活動のために様々な機会で見られます。

選考を終了して・・・

力作揃いで、本当に苦労しました。ギリギリの選考です。全ての作品に何らかの賞をあげたいのは、選考委員会の総意です。しかし、このような募集は、どれかを選考しなければなりませんので、苦渋の選考をしました。

こうした中、富川高校の生徒の応募が多く見られたことは、次代を担う人材が確実に育ってきていると実感でき、苦労が報われた瞬間です。(選考委員長談)

健康が一番にや



健康増進だより

◎日高町役場健康増進課
TEL 01456-2-6571
◎日高総合支所地域住民課
TEL 01457-6-3173

5月31日～6月6日は

禁煙週間です!

タバコには、ニコチン・タールなどの有害物質が含まれ、その数は200種類以上です。がん、慢性閉塞性肺疾患(COPD)など、悪化すると命に関わる病気の原因となります。

近年では、2020年の東京オリンピック・パラリンピックに向けて、受動喫煙防止のための取り組みが盛んになっています。「世界禁煙デー」の5月31日からはじまる一週間は、「禁煙週間」と定められており、今年度の禁煙週間のテーマは、「2020年、受動喫煙のない社会を目指して」たばこの煙から子どもたちを守ろう」です。



受動喫煙とは?

タバコを吸う人が直接吸い込む煙を「主流煙」、火がついたタバコの先から出る煙を「副流煙」といいます。この副流煙を、自分の意思とは関係なく吸ってしまうことを「受動喫煙」といいます。

副流煙には、主流煙の数倍の有害物質が含まれています。自分は喫煙していませんが、周りに喫煙者がいれば、受動喫煙によって、有害物質を体内に取り込んでしまうのです。

受動喫煙は、煙のにおいが気になったり、刺激を感じたりするだけではありません。がん、脳血管疾患、虚血性心疾患などは、受動喫煙によってリスクが高まるとされています。また、子どもの受動喫煙は、せき・たん・息切れなどの症状や、気管支炎、中耳炎などのリスクも高めると言われています。

無煙タバコ・電子タバコとは?

ここ数年、無煙タバコ(嗅ぎタバコ・噛みタバコ)や電子タバコなどの新しい製品が流通しています。これらは紙巻きタバコと比較して煙が少ないため、紙巻きタバコから切り替える喫煙者も増えてきています。

しかし、無煙タバコにはニコチンをはじめとする有害物質が含まれており、紙巻きタバコと同様に健康への影

響が大きいとされています。また、電子タバコも、製品によっては有害物質を含むものもあるため、一概に健康被害が少ないものとは言いきれません。

妊婦さんと赤ちゃんへの影響

妊婦の喫煙は、赤ちゃんに大きな影響を与えます。世界的には、妊婦の喫煙によって、子宮内の発育が遅くなったり、生まれてくる赤ちゃんの体重が少ないなどの影響が明らかになっています。また、妊婦の喫煙・赤ちゃんの受動喫煙は、乳幼児突然死症候群(SIDS)との関係も明らかになっています。

妊娠に気がつく前の妊娠初期は、特に赤ちゃんの発育発達に大切な時期です。妊婦さんはもちろん、妊娠を考えている女性やその家族も、禁煙に協力し、赤ちゃんの健康を守りましょう。



禁煙の方法は?

- ① 喫煙したくなる環境を避ける
タバコの煙が多い場所(パチンコ店、居酒屋など)を避けるなど
- ② 生活パターンを見直す
食事時間・休憩時間のとり方を見直す、夜更かしをしないなど、喫煙と結びついている生活パターンを変える
- ③ 喫煙したくなったとき、タバコに代わる方法を見つける
体を動かす、シュガーレスガムを噛む、歯を磨くなど

タバコに含まれるニコチンは、依存性をもっています。禁煙し、体内のニコチンが切れると、イライラする、集中できない、落ち着かないといった離脱症状があらわれます。禁煙を決意してもなかなか続かないという方は、この「ニコチン依存性」が大きな原因となっていることが多いです。禁煙には、強い意志だけではなく、ニコチン依存の対策も必要となります。そのためには、禁煙外来の受診も効果的です。ニコチンパッチやガムなどの禁煙補助薬は、ニコチンの離脱症状をあらわれにくくさせる効果があります。禁煙を成功させるために、医師の力を借りてみるのもひとつの方法です。

自分自身、そして家族や周囲の人の健康のために、自分に合った禁煙方法を探してみましょう。

☆毎年受けよう！特定健診！！☆

この封筒で特定健診受診券が5月末に送付されます！



特定健診とは？

メタボリックシンドローム(内臓脂肪症候群)に着目した健康診断です。

健康状況の確認や糖尿病、高血圧症、脂質異常症などの生活習慣病の予防のために健診を受けましょう！！

1. 対象
- ・日高町国民健康保険に加入し、40～74歳の方(年度内に)
 - ・75歳以上の後期高齢者医療受給者の方

2. 料金
- 〈個別健診(町内医療機関)〉1,700円(75歳以上 800円)
 - 〈集団健診〉1,300円(75歳以上 560円)

無料対象者

- 昭和52年4月1日～昭和53年3月31日生まれの方
- 国民健康保険加入者は国保に加入する世帯員全員(擬制世帯主を含む)が、後期高齢者医療受給者は世帯の全員が平成28年度町民税非課税の場合

3. 健診内容 問診・身体計測・腹囲・血圧測定・血液検査(血糖、中性脂肪、肝機能等)・尿検査

4. 受診の流れ(個別健診)

- ① 医療機関に直接予約



- ② 健診を受ける 「受診券」と「質問票」、「保険証」を持って受診してください。



- ③ 健診結果を確認(受診後、結果が郵送等で届きます)

実施医療機関：門別国民健康保険病院、日高国民健康保険診療所、勤医協厚賀診療所

5. 集団健診(がん検診と同時実施)

広報ひだか10月号(9月末頃発行予定)でお知らせします。役場へのお申し込みが必要です。

- 平成29年11月17日 日高こもれびホール
- 平成29年11月18日～21日 門別公民館、富川公会堂、厚賀会館

6. その他

- 国民健康保険以外に加入されている方は、事業所にお問い合わせください。
- 職場健診を受けた方は、健診結果の提出をお願いします。
- 高血圧、糖尿病等で治療中で健診を希望されない方は、医療機関での検査データの提出をお願いします。

【お問い合わせ】

日高町役場 健康増進課 健康増進グループ 電話 01456-2-6571
日高総合支所 地域住民課 健康・介護グループ 電話 01457-6-3173

乳がん・子宮がん・大腸がん検診のお知らせ

対象者 **乳がん検診** → 40歳以上の女性で昨年度受診していない方
子宮頸がん検診 → 20歳以上の女性で昨年度受診していない方
大腸がん検診 → 40歳以上で乳がん・子宮頸がん検診と併せて受診希望の方
 40歳以上の男性

* 定員に余裕がある場合は、対象にならない方の申し込みを受け付けますが、検診料金は全額自己負担となります。金額については日高町役場健康増進課へお問い合わせください。

日程

	7月11日(火)	門別公民館
(午前)	乳がん検診50名、子宮頸がん検診130名	
(午後)	乳がん検診40名、子宮頸がん検診100名	
(受付時間)	① 8:45～ 9:00 ② 10:15～10:30 ③ 12:45～13:00 ④ 13:45～14:00	
	※ご希望があれば、日高地区より送迎します。受付時間は②となります。	

(今後の予定) 10月7日(土) 富川公会堂
 11月21日(火) 厚賀会館(乳がんのみ、特定健診・がん健診と同時開催)
 平成30年3月8日(木) 札幌がん検診センター(無料送迎バスがです)

自己負担金および検査内容

乳がん検診	(40～49歳) 2,000円 (50歳以上) 1,700円	乳房のエックス線撮影をします。 40～49歳は2方向、50歳以上は1方向のエックス線撮影をします。 ※平成30年3月31日を年齢基準日とします。
子宮頸がん検診	1,600円	子宮頸部の細胞をとって調べます。
子宮体部がん検診	700円	子宮体部の細胞をとって調べます。 (子宮頸がん検診を受けた方で医師により子宮体部がん検診の必要があると診断された方が対象です)
婦人科超音波検査 <small>ちようおんぱ</small>	1,000円	ちつ 膈の中から超音波の機械を当てる検査です。(希望者のみ)
大腸がん検診	800円	2日分の便をとり、潜血反応がないか調べます。

*ただし、生活保護世帯の方、町民税非課税世帯の方、40歳(昭和52年4月1日～昭和53年3月31日生まれ)の方は無料です。

生活保護・非課税世帯の方は、課税状況を調査しますので同意書の提出が必要です。印鑑をご持参のうえ、役場健康増進課、厚賀出張所、水・くらしサービスセンター、日高総合支所地域住民課へお越しください。

※次の年齢の方は「検診手帳」と「がん検診無料クーポン券」が配布され、今年度の子宮頸がん検診あるいは乳がん検診を無料で受けることができます。年齢基準日は平成29年4月1日です。

(子宮体部がん検診や婦人科超音波検査を実施した場合は、自己負担金がかかります)

子宮頸がん検診
無料クーポン券対象者

20歳(平成8年4月2日～平成9年4月1日生まれ)の女性

乳がん検診
無料クーポン券対象者

40歳(昭和51年4月2日～昭和52年4月1日生まれ)の女性

その他 お子様連れでも安心して受診できるように、子どもが遊べるスペースをご用意しています。
 なお、託児を希望される方は事前にご連絡ください。
 ご不明な点があれば下記までお問い合わせください。

【申込み・お問い合わせ】

日高町役場 健康増進課 健康増進グループ 電話 01456-2-6571

日高総合支所 地域住民課 健康・介護グループ 電話 01457-6-3173

* 申込期間は、**5月29日(月)～6月16日(金)**です。ただし定員になり次第締め切ります。

歯科健診を受けましょう

歯を失う原因の75%は虫歯と歯周病です。

特に中年以降では歯が抜ける原因の90%が歯周病といわれています。年に一度は歯の健診を受け、健康な歯を守りましょう。

定期的に健診してない方は、この機会に歯科健診を受けませんか？

◆無料で以下の歯科健診を受けることができます。

	妊婦歯科健診	節目年齢歯科健診	成人歯科健診	後期高齢者歯科健診
対象者	妊婦	40、50、60、70歳	20～70歳の希望者	75歳以上の希望者
実施期間	出産まで	毎年3月31日まで（年度内1人1回）		
問診票 受診券	母子手帳交付時に発行 します。	対象者へ案内と一緒に 送付します。	役場へ申込み後、案内・問診票・受診券を送付 します。	
予約方法	下記の実施医療機関へ直接予約をする		案内が届いたら実施医療機関へ予約	

この他にも集団歯科健診があります。

- ・集団歯科健診：①厚賀会館（11月21日）、日高地区（5月31日、11月17日）の特定健診・がん検診時に希望者に実施します。
- ②健康まつりの会場に歯科健診コーナーを設けています。

※小さいお子さんがいる方も、予約時に実施医療機関に申し出ると、健診中スタッフによる託児も可能なので、安心して受診できます。

◆実施医療機関

歯科医院名	住 所	電話番号	診療時間	託 児
森歯科クリニック	字厚賀町99	(01456) 5-2293	月～金 午前・午後 土 午前 日・祝 要相談	なし
鎌田歯科医院	富川南2丁目2-28	(01456) 2-2800	月～金 9:00～12:00 14:00～18:00 土 9:00～11:00	要相談
門別歯科診療所	門別本町210	(01456) 2-5577	月～金 9:00～12:00 14:00～18:00	要相談
土井歯科医院	富川北6丁目2-42	(01456) 2-0770	月～金 9:00～11:00 14:00～17:30	要相談
メイプル歯科トミカワ	富川北4丁目2-10	(01456) 2-1232	月～金 9:30～18:30 土 9:30～12:00	要相談
日高町立日高歯科診療所	栄町東1丁目303-15	(01457) 6-2242	月～金 9:00～11:30 13:30～18:00	要相談

歯みがきは、歯ブラシだけでは全体の約60%程度しか汚れを除去できません。「歯間ブラシ」などを使用しても約20%程度は汚れが残ってしまいます。歯科医院で残った20%を除去してもらいましょう。

入れ歯を使用している方も入れ歯の状態のチェックや洗浄、歯茎の状態を診てもらえますので、全部入れ歯という方も是非年に1回歯科健診を受けましょう。

【申込み・お問い合わせ】日高町役場 健康増進課 健康増進グループ 電話 01456-2-6571



特定不妊治療費を助成します



少子化対策の一環として、不妊治療を受ける夫婦の経済的負担の軽減を図ることを目的に、特定不妊治療（体外受精及び顕微授精）に要する費用の一部を助成します。

〈対象者〉 次の要件をすべて満たす方

- ①北海道特定不妊治療費助成事業の助成が決定している方
- ②夫婦または夫婦のいずれかが町内に住所を有する方
- ③夫婦ともに町税等に滞納がない方

〈助成額・回数〉 特定不妊治療に要した自己負担額から、北海道から受けた助成額を差し引いた額について助成します。

- ・1回の治療につき10万円を上限に助成。
- ・助成回数は、北海道特定不妊治療費助成事業で定められた回数とします。
（初めて助成を受ける際の治療開始時の妻の年齢が40歳未満の場合6回、40歳以上43歳未満の場合3回）

〈必要な書類等〉 ①北海道特定不妊治療費助成事業の助成決定指令書の写し

- ②特定不妊治療費助成事業受診等証明書の写し
- ③医療機関が発行した領収書
- ④夫婦の住民票
- ⑤（夫婦のいずれかが町外に住所を有する場合）
他市町村での市町村民税等の滞納がないことを確認できる書類（納税証明書等）
- ⑥印鑑
- ⑦振込口座の番号、名義人がわかるもの
- ※②～④は、北海道の助成事業申請時に添付した書類の写しでかまいません。

〈申請窓口〉 日高町役場健康増進課、日高総合支所地域住民課、水・くらしサービスセンター、厚賀出張所

〈お問い合わせ〉 日高町役場 健康増進課 健康増進グループ 電話 01456-2-6571
日高総合支所 地域住民課 健康・介護グループ 電話 01457-6-3173

平成29年度日高町巡回児童相談について

- (1) 日程
 - ・平成29年8月2日（水） 午前10時30分～午後4時30分
 - ・平成29年8月3日（木） 午前10時30分～午後4時30分
- (2) 場所 申し込み状況によって、次のいずれかの会場で実施します。
 - ・門別地区～門別公民館
 - ・富川地区～富川公会堂
 - ・日高地区～日高町民センター
- (3) 相談担当者 室蘭児童相談所 児童福祉司 判定員
- (4) 相談内容
 - ・療育手帳の再判定
 - ・しつけ相談
 - ・言葉の障がい、身体障がい等
 - ・学校に行きたがらない
 - ・その他、子どものことで困っていること
- (5) 申込先

日高町役場 子育て福祉課 子育て支援グループ	電話 01456-2-6183
日高総合支所 地域住民課 福祉・保険グループ	電話 01457-6-3173

相談を希望される方は、6月23日(金)までに電話にてお申し込みください。相談は無料です。

なお、相談をお受けする方は、児童相談所がお子さんの状況を判断し決定しますので、必要性の高い方を優先させていただくことがあります。また、ご希望の日程から調整させていただく場合もありますのであらかじめご了承ください。

※療育手帳をお持ちの方で再判定の時期が近い方は、相談を受けることをお勧めします。

※今後の巡回児童相談の実施予定日
・平成30年2月7日(水)、8日(木)

児童手当の制度と受給手続きについて

「児童手当」～ 児童を養育している方に手当を支給することにより家庭における生活の安定に寄与するとともに、次代を担う児童の健全な育成及び資質の向上に資することを目的としています。

請求者 (受給者)	ご家庭での生計中心者 (原則、収入が高く、税法上扶養している方や、児童と同一の健康保険に加入されている方になります。)
対象児童 及び 支給月額	※子の年長者(18歳到達後の最初の3月31日まで対象)から第1子、第2子…と数えます。 ● 所得制限額未満の方 ・ 0～3歳未満(一律) 15,000円 ・ 3歳～小学校修了前(第1子・第2子) 10,000円 ・ 3歳～小学校修了前(第3子以降) 15,000円 ・ 中学生(一律) 10,000円 ● 所得制限額以上の方(特例給付) ・ 月額5,000円(一律)
所得制限額	扶養親族等の人数により異なりますので、窓口へお問い合わせください。
支払時期	6月 〔2月～5月分〕 10月 〔6月～9月分〕 2月 〔10月～翌年1月分〕 ※年3回 10日支給(土日、祝日の場合はその前日)
請求手続き	お近くの役場窓口へ次のものを持参してください。 ● 認印 ● 請求者名義の普通貯金通帳 ● 請求者及び配偶者等のマイナンバー(個人番号カード又は通知カード) ※「通知カード」をご提示される方は運転免許証などの本人確認書類等をご持参ください。 ● 請求者及び児童の健康保険証(日高町国保加入者の場合は不要) ● 1月1日現在日高町にいない方は、前住所地の「所得・課税証明書」 上記のほかにも必要に応じて書類を提出していただく場合があります。

※ 原則として、認定請求した翌月からの受給となりますので、忘れずに手続きしてください。

※ 受給認定されている方でも対象児童が増えた方などは手続きが必要です。

☆6月に「現況届」の手続きが必要になります☆

児童手当をすでに受給している方は継続支給となりますので新たに申請手続きは必要ありませんが、6月に「現況届」が必要となります。

現況届の様式は6月中に受給対象となるすべての方に送付しますので、同封のご案内により手続きを行ってください。(以降、新たに受給対象となった方や対象児童が増えた場合は、出生届等の際に手続きを行ってください。)

※公務員の方は勤務先で手続きを行ってください。

<お問い合わせ>

日高町役場 子育て福祉課 子育て支援グループ 電話 01456-2-6183

日高総合支所 地域住民課 福祉・保険グループ 電話 01457-6-3173



平成29年工業統計調査を実施します

- 平成29年工業統計調査は、従業者4人以上の全ての製造事業所を対象に、平成29年6月1日時点で実施します。
- 工業統計調査は、我が国における工業の実態を明らかにすることを目的とする政府の重要な調査で、統計法に基づく報告義務のある基幹統計調査です。
- 調査の結果は中小企業施策や地域振興など、国及び地域行政施策のための基礎資料として利活用されます。
- 調査票に御記入いただいた内容は、統計作成の目的以外（税の資料など）に使用することは絶対にありません。
- 調査の趣旨・必要性を御理解いただき、御回答をよろしくお願いいたします。



工業統計キャラクター・コウちゃん

経済産業省・北海道・日高町

【自衛官募集のお知らせ】

募集コース	応募資格	応募の受付期限	採用試験日または採用試験の期間 (合格発表日は後日お知らせします)
平成29年度 第1回 自衛官候補生 (男女)	18歳～27歳未満	6月6日 (火) まで	採用試験の期間 (うち1日) 男子: 6月9日 (金)～11日 (日) 女子: 6月9日 (金)～10日 (土)
平成29年度 第2回 自衛官候補生 (男女)	18歳～27歳未満	8月23日 (水) まで	採用試験の期間 (うち1日) 男子: 8月26日 (土)～27日 (日) 女子: 8月26日 (土)
平成29年度 第2回 一般曹候補生 (男女)	18歳～27歳未満	7月1日受付開始 9月8日 (金) まで	採用試験の期間 (うち1日) 9月16日 (土)～17日 (日)
航空学生	海上 18歳～22歳未満 航空 18歳～21歳未満	7月1日受付開始 9月8日 (金) まで	採用試験日: 9月18日 (月・祝)
お問い合わせ	〒059-2562 新ひだか町静内浦和125 陸上自衛隊静内駐屯地内 「自衛隊札幌地方協力本部 静内分駐所」 電話番号 0146-44-2855 (直通)		

「門別ことぶき学園」開講式

4月21日、門別公民館で平成29年度日高町高齢者大学「門別ことぶき学園」開講式が開催され、学園生90名（登録者111名）が出席しました。

開講式では学長の宮川教育長より式辞が述べられ、学園生を代表して山形学生自治会長より挨拶がありました。また、陶芸講師である逢坂法子先生より専科講師挨拶がありました。

併せて学園生による総会も行われ、今年度の活動や役員などが決定されました。

記念公演では、落語家の桂三段さんに落語を演じていただき、会場は笑いに包まれ、参加者は楽しい一時を過ごしました。



文芸誌『文芸もんべつ』第31号発刊

日高町文化協会（宮越隆雄会長）の文芸誌「文芸もんべつ」の第31号が発刊されました。

もんべつ文芸協会による編集で、掲載内容は、随筆5点、俳句8点、川柳1点、短歌10点、詩1点（詩集※5篇）、散文詩2点、博物誌1点、童話1点で協会員や町民の方々から多数の寄稿をいただき発刊することが出来ました。

規格はA5判、75ページ。

門別公民館、門別総合町民センター、水・くらしサービスセンターで1部500円にて販売しております。

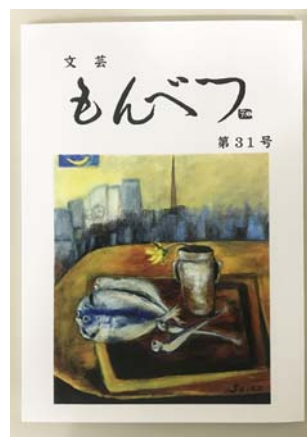

新しく日高地区に赴任した英語指導助手を紹介します

今年度より日高地区に英語指導助手として、アメリカ出身のテッドさんが赴任されました。4月から日高地区の各学校で英語の授業をされているほか、保育所の児童や地域の方を対象にした英語教室も開催されています。

テッドさんのプロフィールは以下のとおりです。

氏名：ジョーンズ・テッド・ダーウッド
出身：アメリカ合衆国バージニア州サウスポストン
趣味：写真、カメラ、ハイキング、スキー、合気道、釣り
テッドさんからのメッセージ

日本には1989年来日し、学生時代に学んだことをたくさんの人に伝えることができる仕事を見つけるため1995年まで滞在していました。

2011年に北海道に来て、北海道教育大学岩見沢校でアウトドアライフ専攻講師として5年間勤めていました。

私は、日本の芸術、文化、食べ物が好きです。

日高町は野外スポーツや自然を楽しむことができるとても素晴らしい場所です。

私は、このような素晴らしいコミュニティの場で働く機会をいただいたことに深く感謝し、日高町の皆さんにアメリカの文化や英語を知ってもらいたいと考えていますので、よろしくお願いします。





門別図書館郷土資料館からのお知らせ



●ミニ古文書展 1

《「^{えきてい} 駅遞」～開拓使公文録・沙流出張所文書から～》開催

- 期 間 6月1日～6月29日まで
- 時 間 平 日：午前10時～午後6時
土・日：午前10時～午後5時
- 会 場 門別図書館郷土資料館 ロビー
- 内 容 古文書の複写(A3・20枚)と読み下し文から、明治初期の駅遞について説明します。
- 解 説 日 6月4日(日)、6月18日(日)、午後2時から30分程度、古文書の読み方と展示品について具体的に解説します。事前申込みは不要です。

〈お問い合わせ〉

門別図書館郷土資料館 電話 01456-2-3746



あなたも一緒に活動してみませんか！



日高町町民芸術文化鑑賞事業実行委員会では、年に一度、多くの町民のみなさまに芸術文化を楽しんでもらう機会を提供することを目的に、行政（教育委員会）と地域住民の協働で様々なイベントを開催しております。多くの方々の意見を受け、多くの方々の協力によりイベントを実施していきたいと考えているため、新たに実行委員を募集します。

イベントの運営などに興味のある方は、是非、下記へお問い合わせ・お申し込みください。（申込期限：6月23日(金)まで）なお、成人（20歳）以上の方とさせていただきます。

※第1回目の実行委員会を7月頃に予定しています。

※お申し込みには、氏名・住所・連絡先が必要となります。

【活動実績】

- 平成28年度 「いっこく堂スーパーライブ（腹話術）」出演：いっこく堂 ※日高町合併10周年記念
- 平成27年度 「大江裕歌謡ショー（演歌）」出演：大江裕、長井みつる
- 平成26年度 「アッキーシアター inひだか（マジック）」出演：アッキー（マジシャン）
- 平成25年度 ※町民センター耐震化工事のため中止
- 平成24年度 「沙流舞台（和太鼓×津軽三味線、フラメンコ）」出演：小玉尚弘、井上泉 ほか
- 平成23年度 「ほくでんファミリーコンサート（クラシック）」演奏：札幌交響楽団
- 平成22年度 「戦場カメラマンが見た世界（講演）」出演：渡部陽一
- 平成21年度 「卑弥呼（町民参加型ミュージカル）」出演：劇団I'M、町民13名

■お問い合わせ・お申し込み先

〒055-0004 日高町富川東6丁目3番1号 日高町門別総合町民センター内
日高町町民芸術文化鑑賞事業実行委員会（事務局：教育委員会社会教育課）
電話：01456-2-2451 / F A X：01456-2-2453

日高高校 2017 ～新たな始まり～

地域とともにある学校

魅力ある学校づくりを目指して

<校訓>

樹の如く伸びよ 星の如く輝け

<学校教育目標>

自律する人間 共創する人間 錬磨する人間

校長通信

北海道日高高等学校
町田英謙
電話 01457-6-2626

「本校が目指す教育」

- (1) 生徒が自ら学習する姿勢を育て学力向上を図る
生徒にとって学校生活の大部分は授業。授業の充実が高校生活充実の最大の鍵となる。シラバス、授業評価、授業研究のサイクルによる授業改善に努める。
- (2) 豊かな感動体験、克服体験を通して、生徒が人間的に成長できる支援をする。
子供たちが互いに思いやり、支え合いながら社会の一員として生きていくためには、健やかな心身の成長と発達が、極めて重要である。「高ークライシス」といった中高のギャップによる進学直後の心の悩み不登校やいじめ等への未然防止や人間関係づくりのための教育相談の充実などの支援に努める。
- (3) 安全・安心な教育環境、信頼感のある学び、安定した学校を目指す
子供たちの発達段階に応じた道徳教育の充実を図り、規範意識や倫理観を身につけるとともに、情報モラルの育成に取り組む。
- (4) 教職員一人一人の力量を組織として大きな力に変え、協働意欲に満ちた活力ある学校づくり
教育課程の編成に伴う取り組みに対する全教職員の共通理解と協働態勢を確立し、教職員が組織として互いに補い課題解決の方策に取り組む仕組みと心構えの確立に努める。
- (5) 地域とともにある学校づくりを通して、保護者や地域社会とともに協働して生徒を育てる
学校は、保護者や地域住民の意見や要望を的確に受け止め、家庭や地域社会と連携・協力し、信頼を得ながらその機能を果たすことが重要である。そのために各種評価、HP、各種便り等を活用し保護者や地域住民に説明責任を果たす中で学校運営の工夫改善に努める。

I 平成29年度学校経営方針 <学校要覧・教育計画記載>

- 1 学校教育目標
・自律する人間 ・共創する人間 ・錬磨する人間
- 2 重点目標
 - (1) 自分の存在に自信をもち、生き方を模索し、将来の目標を見極め実現できる学校
 - (2) 基本的な生活習慣や規範意識を育て、社会に貢献できる資質・能力を育てる学校
 - (3) 基礎基本の内容の定着・充実を図り、さまざまな体験学習をとおして、人間性豊かな生徒を育てる学校
- 3 経営方針
 - (1) 確かな学力と実社会で生きる実践力の育成に努める
 - (2) 豊かな心と健やかな体の育成に努める
 - (3) 信頼される学校づくりと生涯学習社会の実現に努める

II 経営方針の具体的な取組

- 1 授業 … 「基礎・基本の徹底」「時間の徹底」
 - (1) 個に応じた指導・授業の工夫改善
 - (2) 生徒に達成感・満足感を与える → 喜びの醸成
 - (3) 教師の指導力に裏付けされた規範意識の確立 → 授業の本質
- 2 躰け … 「集団生活を通し、一般社会に通用する生徒の育成」
 - (1) 基本的な生活習慣の確立 → 家庭・産業教育との連携した指導
 - (2) 枠組みを大切に → 統一された指導体制
 - (3) TPO、感謝・謙虚 → 教師の指導力
- 3 心の教育 … 生きる力「豊かな人間性」「健康と体力」「学び続ける姿勢」
 - (1) 自主・自立の精神や共生・共有の精神を育む → 特色ある教育活動
 - (2) 生徒の能力・適性に応じた進路実現
 - (3) 地域社会と産業教育との連携協働

III 教育実践に向けて

- 1 教育活動の積極的な実践
 - (1) 今まで培われた教育実践を踏まえ、学校行事・部活動・地域行事・産業教育との連携強化
 - (2) 全ての生徒に学力を保証する学校づくりの工夫
 - (3) 「責任起案・共通理解」「協働実践」「客観評価」「効果的改善」(plan-do-check-action)
- 2 教職員の協働参画意識
 - (1) 教職員が一丸となり、生徒に暖かい愛情と毅然として厳しさを兼ね備えた組織
 - (2) 組織の一員として自覚と責任を持ち、「一枚岩」の体制構築
- 3 教職員の服務規律保持
 - (1) 教育公務員としての自覚(体罰、セクハラ、交通安全、飲酒運転等の信用失墜行為)

3級カウンセリング研修講座 サテライト日高会場受講者募集

～あなたの周りの人たちとの関わりを考えてみませんか？～



カウンセリング学は、発見する力をつける学問です。私らしさ、あなたらしさを発見する学びです。顧みて自分を知り人生の意味と受け取り直しとコミュニケーションのスキルアップを図る講座です。

激動する技術革新はストレスフルな社会を生みます。心身共に健やかな子どもを育成するため親子関係、人々が明るく豊かな社会を築くための人間関係を保持できるよう、生涯学習の一環として、カウンセリングを学んでみませんか？

【募集要項】

- 1 受講期間 平成29年6月1日（木）～平成29年11月上旬
火・木・土（祝日は休講となります）
- 2 時間 18時30分～20時30分
- 3 場所 富川グロリアホーム（旧富川駅前クリニック）
〒055-0006 日高町富川南4丁目2-49
- 4 定員 20名
- 5 受講料 46,440円（税込・分割可・資料代込）
- 6 申込締切 6月1日（開講日の受付まで）
※開講日以降のお申込みにつきましては別途お問い合わせください。
- 7 その他 進級の為に審査認定が必要となります。
[審査認定料] 16,200円（税込）
- 8 お問い合わせ 電話：01456-3-4000 F A X：01456-3-4005
日高家庭生活カウンセラークラブ（担当：土田）

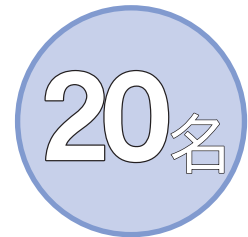

【カウンセリング研修講座3級研修内容】

13科目 82時間

課 目	時 間 数	課 目	時 間 数
カウンセリングの原理	6	教育原理	6
社会心理学	8	生涯学習論	6
発達心理学	8	社会学	8
教育心理学	8	社会福祉入門	6
臨床心理学	8	ボランティア概論	4
家族法	6	特別講義	随時
生活法	6	施設見学	随時

主 催：（公社）北海道家庭生活総合カウンセリングセンター

電 話：電話 011-251-6408 ホームページ：<http://www.counseling.or.jp>

後 援：日高町教育委員会、平取町教育委員会、新冠町教育委員会、浦河町教育委員会、新ひだか町教育委員会、様似町教育委員会、えりも町教育委員会

共 催：日高家庭生活カウンセラークラブ

日高の自然をとことん！たくさん遊ぶ！

日高山脈自然体験隊 2017

日高の自然をたくさん遊ぶことのできるイベントです。
★ 生涯学習課生涯学習グループとの連携事業です。

内容の水準：小学生以上（低学年は保護者同伴）

魚釣り & ダッチオーブン料理

ダッチオーブンでの調理や、川釣りなどで、日帰りキャンプ（デイキャンプ）を楽しみましょう！

日時：7月1日（土） 9時～15時

講師：太田 稔 氏（環境共育事務所うてきあに）

持ち物：野外活動の用意（ぬれてもいい服装）など

申込受付期間：～6月21日

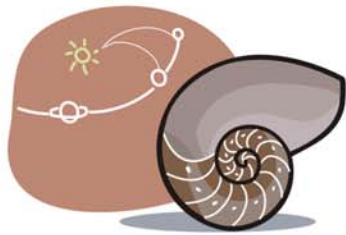

おたから石発見隊

日高にはお宝となる珍しい石が出てきます。さて、あなたは発見できるかな？さらには図鑑も作成してみましょう。

日時：8月6日（日） 10時～15時

講師：東 豊土（日高山脈博物館）

持ち物：野外活動の用意、筆記具等

申込受付期間：7月2日～7月29日

早春の森でスノーシューハイク

早春の森林をスノーシューで歩きながら、春にうつりつつある日高の森林の自然を楽しみましょう。

日時：2018（平成30）年 3月10日（土） 9時～13時

講師：石黒 誠 氏（自然写真家）

持ち物：野外活動の用意、筆記具等

申込受付期間：2018（平成30）年 2月1日～2月28日



このプログラム以外にも、自由研究のサポートを行なうことができます。ご相談下さい。

いろんな石や地質に関する調べ学習サポートや、疑問にもお答えします。



■ お問い合わせ・お申し込み ■

「日高山脈博物館」 TEL&FAX 01457-6-9033 Eメール hmc@town.hidaka.hokkaido.jp

〒055-2301 北海道沙流郡日高町本町東1丁目 297-12 <http://www.town.hidaka.hokkaido.jp/hmc/>

お申し込みの際には、「名前」「住所」「連絡のつく電話番号」「生年月日（および学年）」をお知らせください。

日高山脈博物館 自然体験 プログラム

2017 年間予定

日高の自然を、いっぱい遊んで、しみじみ学ぶ。



■ 参加費

各事業の内容により、施設利用料等の実費が必要となる場合があります。

■ 定員

各回 15 名前後です。定員状況により募集を停止します。ぜひお早めにお申し込み下さい。

※予定を変更する場合がありますのでご了承ください。

※プログラム中に撮影した写真は、開催報告等の用途として、日高山脈博物館発行のパンフレットや運営報告書、研究紀要、博物館だより、ホームページ、自治体の広報等に掲載、または博物館の研究成果等の発表等に使用することがありますので、ご了解の上で参加ください。

※詳細な内容などで不明な点は、ご遠慮なくお問い合わせください。ホームページや広報にもその都度情報を掲載します。

日高の自然を遊びながら、しみじみ学ぶ！

日高山脈ネイチャーセミナー 2017

日高の自然で遊び、楽しく学べることを目標にしています。自然科学講座と岩石地質講座があります。

内容の水準：小学生以上（低学年の方は保護者同伴）

申込受付は、原則開催 1 週間前までです。

「日高山脈自然体験隊 2017」の自然を楽しく遊ぶことに、学びのエッセンスを加えているのが、「日高山脈ネイチャーセミナー 2017」の特徴です。日高の自然を楽しく遊んで楽しく学びたい方は、大人も子どももぜひご参加ください。

自然科学講座

日高の昆虫観察入門

日高の昆虫を観察したり、採集したりしながら、昆虫観察の仕方や採集、標本の作り方などについて学びます。

日時：6月24日(土) 10時～16時

講師：村井 雅之 氏（ゆうふつ原野自然情報センター主宰）

持ち物：野外活動の用意、筆記具等

（お持ちであれば捕虫網、虫かご、ルーペ）

自然科学講座

写真で博物館展示をつくろう

植物などを対象とした自然写真の撮影の方法を、日高の野外で学びましょう。みなさん選りすぐりの撮影した写真は、後日博物館にて展示します！

日時：8月26日(土) 10時～16時

講師：石黒 誠 氏（自然写真家）

持ち物：カメラ、野外活動の用意、筆記具等

①「ジオサイト」って…？

特徴あるジオ〔地質（地層、岩石、鉱物、化石など）や地形〕が見られる場所や、ジオと人とのかかわりを示す場所、ジオを案内・展示・解説するなど、拠点となる博物館などの施設のことです。

岩石地質講座

日高の岩石の種類と見分け方

日高の岩石がたくさん観察できる河原で、日高の岩石の種類や見分け方を学習します。

日時：7月30日(日) 13時～17時

講師：東 豊土（日高山脈博物館）

持ち物：野外活動の用意、筆記具等

岩石地質講座

日高のジオサイトへ行こう

日高にたくさんあるジオサイトをめぐります。今回は、滝の沢や岩石橋の白亜紀の地層を見学予定です。

日時：9月24日(日) 10時～16時

講師：川村 信人 氏（北海道大学理学研究院）

持ち物：野外活動の用意、筆記具等

岩石地質講座

日高山脈ジオサイト探訪

日高山脈に関係あるジオサイトをはじめ、北海道内のジオサイトを探訪します。場所は選定中です。参加者の皆様には別途ご連絡申し上げます。

日時：10月14日(土) 10時～16時

講師：加藤 孝幸 氏（アースサイエンス㈱）

持ち物：野外活動の用意、筆記具等

岩石地質講座

岩石を顕微鏡で見よう

岩石を薄くけずった「岩石薄片」をつくります。専門的な顕微鏡で見る岩石は、どのように見えるのでしょうか？

日時：11月5日(日) 10時～15時

講師：東 豊土（日高山脈博物館）

持ち物：汚れてもいい服、筆記具等

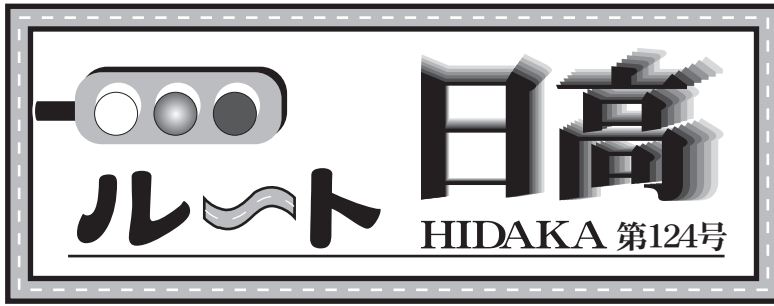

ストップ・ザ・交通事故死！
—めざせ 安全で安心な 北海道—

日高町の交通事故件数

○発生件数	3件
○死者数	0人
○傷者数	3人

2017年4月30日現在

**「町民一人ひとりが交通マナーを守り、
交通事故のない社会を目指しましょう。」**

全席シートベルト着用

過去5か年、四輪乗用車中の死者475人中、シートベルト非着用者は197人で、このうち138人（約7割）は着用していれば助かった可能性がありました。（平成24年～平成28年全道交通死亡事故実態）

シートベルトを着用していないと・・・

- 自分自身に大きな被害
- 車外に放出される危険
- 前席の同乗者への加害

このような危険性があります。命を守るために、必ず着用して下さい。

また、6歳未満の子どもには発育に応じたチャイルドシートを適切に着用させましょう。

☆自転車の児童・生徒への指導事項

- 二人乗りの禁止
- 交差点では左右の安全を確認、特に右左折する車に注意
- 「止まれ」の標識では、止まって安全確認
- 夜間はライトを点灯
- 横断歩道は、自転車を押して通行
- ヘルメットをかぶろう



4月20日
厚賀小学校交通安全青空教室

☆歩行者事故を防止するために

- 交差点やその付近では、横断する歩者がいないかよく確認する。
- 減速、停止した車の陰に、歩者を予測する。
- 右折する時は、対向車に注意するとともに、横断歩行者にも十分注意する。

☆交差点でのバイク事故にご注意を！

- バイクの交通量が増加してくる時期になり、交差点内でのバイク事故も多発します。
対向車線を接近してくるバイクは小さく見え、見落とされることも多く、「速度の誤認」や「発見の遅れ」による衝突・接触事故が発生します。
右折時に対向してくるバイクを見落として「対向車がないな」、小さく見えて「まだ遠いな」と思い右折してしまい重大な事故になってしまいます。
6月以降、バイクの交通量が増加しますので、運転される皆さんはご注意願います！

毎月15日は道民交通安全の日

「交通事故に遭わない」

「交通事故を起こさない」

居眠り運転事故防止～2時間ごとに休憩を！～

交通事故抑止7大セーフティーキャンペーン

1. 高齢者事故防止
2. 自転車走行ルール・マナーアップ
3. シートベルト全席着用
4. スピードダウン
5. 飲酒運転根絶
6. 居眠り運転防止
7. デイ・ライト実践

日高町有害鳥獣駆除ハンター奨励金を交付します

日高町では、有害鳥獣駆除委嘱ハンター等の養成のため、ハンター資格等を取得される方に次のとおり奨励金を交付します。

- ①新たに猟銃所持許可を取得し、かつ、狩猟者登録をした者
・・・ 1件20万円
- ②猟銃所持許可を取得している者であって、異なる銃種（空気銃を除く）の猟銃所持許可を取得した者
・・・ 1件5万円
- ③新たにわな猟における狩猟者登録をした者
・・・ 1件3万円
- ④有害鳥獣駆除等のために使用する空気銃（スコープ、スコープ台、チャージ用ポンプ及び圧縮空気用ポンベを含む）を新規に購入した者
・・・ 1回に限り購入費の2分の1以内の額（その額が20万円を超える場合にあっては、20万円）

お申し込み・交付申請等のお問い合わせ

- ・ 日高町役場 農務課 電話 01456-2-6185
- ・ 日高総合支所 地域経済課 電話 01457-6-2008

《 無料 特設人権・困りごと相談所開設のお知らせ 》

【6月は、人権擁護委員制度普及月間です。】

日高人権擁護委員協議会と札幌法務局日高支局では、6月1日の「人権擁護委員の日」にちなんで、6月1日に「無料 特設人権・困りごと相談所」を開設します。

相談料は無料で、秘密は守られます。

なお、人権擁護委員の応じている相談は、離婚などの家庭内の問題や借地借家の問題、隣近所のもめごとなど、幅広い内容となっています。お気軽にご相談ください。（予約不要）

また、札幌法務局日高支局では人権相談所を常時開設していますので、まずはお電話ください。

下記のとおり特設人権・困りごと相談所を開設します。

- 【日 時】 6月1日(木)10:00～15:00
- 【会 場】 日高地区 日高総合支所(2階中会議室)
門別地区 門別公民館(1階ミーティングルーム)
- 【担 当 者】 日高地区・門別地区人権擁護委員
- 【お問い合わせ】 札幌法務局日高支局 電話 0146-42-0415
新ひだか町静内こうせい町2丁目4-1

危険物安全週間

期間 平成29年6月4日(日)～6月10日(土)

推進標語

『あなたなら 無事故の着地 決められる!』

ガソリンを保管する際は、金属製のものを使用し、ふたを開けるときは周囲に火気がない事を確認し、内圧調整ネジでタンクを減圧してから開放する。



ポリ容器にガソリンは不可



ガソリンは金属製の容器



危険物(ガソリン等)を取り扱う際は火気厳禁

日高町危険物安全協会事業所

広木石油株式会社
岩倉商事(株)富川営業所
株式会社スガワラ産業
上田商会
びらとり農業協同組合
有限会社大熊
ひだか漁業協同組合
有限会社大熊石油店
日高エネルギー株式会社
河上電機株式会社

(有)スマイルショップ福山
株式会社田中石油店
有限会社金平商事
有限会社小谷商店
有限会社広栄商事
門別町農業協同組合
日高町役場
有限会社道南石油
(株)伊藤商会 日高給油所
国立日高青少年自然の家

大洋石油株式会社
鎌田医院
北海道日高乳業(株)
(株)武岡商店 富川営業所
有限会社石匠
有限会社原田商店
有限会社厚賀ツバメ石油
株式会社日高生コン
(株)ハタナカ昭和日高三岩採石事業所

事務局 日高西部消防組合富川消防署・日高支署

陸上自衛隊第7師団創隊62周年
東千歳駐屯地創立63周年記念行事

陸上自衛隊第7師団創隊62周年、東千歳駐屯地創立63周年記念行事が左記のとおり開催されます。

●行事名

陸上自衛隊第7師団創隊62周年東千歳駐屯地創立63周年記念行事

●日時(開放時間)

平成29年6月3日(土)
午前8時から午後3時

●場所

東千歳駐屯地
(千歳市祝梅1016)

・JR千歳駅より無料シャトルバスを運行します。
・混雑が予想されますので、公共機関の利用をお勧めします。

●行事内容

・日本最大級の戦車等パレード
・今年から装備された10式戦車の初公開
・訓練展示、装備品展示、戦車試乗
・ふれあい広場、模擬売店

▼お問い合わせ先

第7師団司令部総務課広報
渉外班
電話
012312315131

ハローワークから
新卒求人のお知らせ

平成29年度から求人受付日が早まりました
(6月20日 ↓ 6月1日)

平成30年3月新規高卒者用の求人受付が6月1日から始まります。

来春卒業予定の「就職を希望する高校生」は地元での就職を強く希望しております。

特に、女子生徒が多く希望する「事務職・販売職」の求人が不足しております。

早期求人提出は新卒人材の基本となります。来春卒の高校生を採用ご検討の際は、早期求人提出にご理解ください。また、新卒求人のご相談は、ハローワーク苫小牧まで

▼お問い合わせ先

苫小牧公共職業安定所
職業相談第二部門 学卒支援担当
苫小牧市港町1丁目6番15号
電話
014413215221
(部門コード42#)

全国「斉」子どもの人権110番
強化週間のお知らせ

6月26日(月)から7月2日(日)までは、全国「斉」子どもの人権110番強化週間です。

いじめ、虐待、インターネットを悪用したプライバシー侵害など、子どもの人権に関する悩みことや心配ごとについて、法務局職員や人権擁護委員が電話相談時間を延長して対応し、解決に導きます。

相談は無料で、秘密は厳守されます。お気軽にご相談ください。

専用相談電話(フリーダイヤル)

012010071110
◆相談時間は次のとおりです。
・6月26日(月)～6月30日(金)
午前8時30分～午後7時
・7月1日(土)・2日(日)
午前10時～午後5時

「借金・金融一般相談会」
の開催について

北海道財務局の専門の相談員が「借金の悩み」を親身になってお聴きし、相談者に合った解決方法を提案します。

また、「預金・融資、保険など金融全般」のご相談も受け付けます。

ご相談は無料、予約不要です。

●受付日時

平成29年5月30日(火)
午前9時～午前11時30分

●会場

日高振興局 地下会議室
(浦河郡浦河町栄丘東通56)

●主催

北海道財務局
共催

●日高振興局

お問い合わせ先
北海道財務局相談員

電話
011180715144
または
011180715145

広報・ホームページに
広告を掲載しませんか?

日高町では民間企業との協働によるまちづくりと、町の自主財源確保、それによる町民サービスの向上などを図るため有料広告事業を実施しています。

チラシなどの媒体より安価で多くの方に確実に情報提供が行えます。

特に昨年リニューアルしたホームページは、毎日全国の方々が訪問し閲覧されています。ぜひPRの場としてご検討ください。

●掲載料金

(1号・1枠、または1ヶ月)
・広報誌 ホームページともに5,000円
・最長で連続12ヶ月まで掲載可能

●広告の大きさ・規格等

・広報誌(1枠)
縦4cm・横5.5cm
・ホームページ(1枠)
縦60ピクセル・横184ピクセル

▼お申し込み・お問い合わせ先

日高町役場企画財政課
まちづくり・広報統計グループ
電話
014561216181

わくわく館 6月の予定

	月	火	水	木	金	土
午前 午後				1 開放 開放	2 大きいありさん 開放	3 開放 開放
午前 午後	5 開放 開放	6 開放 開放	7 ベジ・もこもこ ラバン	8 開放 トーマスの会	9 うさぎさん 開放	10 開放 開放
午前 午後	12 開放 開放	13 子育て相談・身測 母親教室	14 嬢二 クローバー・もこもこ	15 子育て講座 開放	16 ひよこさん 開放	17 開放 開放
午前 午後	19 開放 開放	20 開放 開放	21 クローバー・もこもこ 嬢二	22 開放 開放	23 きりんさん 開放	24 開放 開放
午前 午後	26 開放 開放	27 開放・身測 開放	28 ラバン ベジ・もこもこ	29 開放 開放	30 開放 小さいありさん	

- ・わくわく広場とは一般開放のことです。
 - ・毎週水曜日はサークル開放日です。
 - ・金曜日の年齢別カリキュラムは専有です。各年齢、発達段階に合った遊びをします。
- 「小さいありさん：寝てる子」「大きいありさん：ハイハイ」
 「ひよこさん：よちよち歩き」「うさぎさん：走れる子」
 「きりんさん：誕生日がH27年3月以前の子」です。
- どこに参加したらよいか分からない場合は、スタッフにご相談ください。

- ◎今月は、13日(火)、27日(火)が身体測定の日です。
- ◎6月18日(日)の父の日に向けて、カード制作期間を設けます。下記の期間内でご都合の良い時に是非作りに来てください。
6月1日(木)～6月17日(土) わくわく広場開放時間内。
- ※6月の子育て講座は、「わらべうたであそぼう」です。講師は菊地亮子先生です。
開場 9:30～ 開始 10:00～
6月1日(木)～6月13日(火)に申し込みをしてください。
- ※11:00、15:00に、わらべ歌や体操、読み聞かせなどを行っています。お気軽にご参加ください。
- ※毎月第3金曜日、厚賀地区であそびの会を行っています。わらべ歌や体操、読み聞かせなどを行っていますので是非ご参加ください。
日時 毎月第3金曜日 10時から12時まで
場所 厚賀コミュニティセンター
対象 就学前の子と親
- ※わくわく通信・行事予定表が日高町ホームページに掲載されています。
「日高町ホームページ」→「子育てガイド」
→「子育て支援センター」→「わくわく館」
(利用時間) 相談：9:00～17:00
広場開放：10:00～12:00、13:30～16:30



ご寄附ありがとうございました

◇ 日高町社会福祉協議会へ

- ◆小澤美奈子 様 (富浜) 金一封
- ◆田丸千代 様 (美原) 金一封
- ◆福嶋和枝 様 (厚賀町) 金一封
- ◆春木昭雄 様 (清島) 金一封
- ◆出口ハツエ 様 (平賀) 金一封
- ◆池本波子 様 (庫富) 金一封
- ◆山田誠子 様 (富川南) 金一封

札幌弁護士会 ひだか弁護士相談センター 無料法律相談

【門別地区相談所での開催】※毎月第4火曜日開催予定

6月の相談日・・・27日(火)

- 事前予約制 TEL 0146-42-8373
- 予約受付 平日の午前10時～午後4時
- 相談時間 午後1時30分～午後4時
- 相談場所 門別公民館1階 ミーティングルーム
日高町門別本町210番地の1

【新ひだか町での開催】

6月の相談日・・・5日(月)・7日(水)
12日(月)・14日(水)
19日(月)・21日(水)
26日(月)・28日(水)

- 事前予約制 TEL 0146-42-8373
- 予約受付 平日の午前10時～午後4時
- 相談時間 午後1時～午後3時
- 相談場所 ひだか弁護士相談センター
新ひだか町静内吉野町2丁目1番4号

【平取町での開催】※相談時間が毎月変更となるため、ご確認ください。

- 6月の相談日
・・・6日(火) 午後1時30分～午後3時
・・・27日(火) 午前11時～午後0時30分
- 事前予約制 TEL 01457-2-2222
(平取町役場まちづくり課広報広聴係)
 - 予約受付 平日の午前9時～午後5時
 - 相談場所 ふれあいセンターびらとり
平取町本町35番地1

※基本的に予約の方が優先となり、予約がない場合はお待ちいただくか、ご相談をお受けできない場合があります。

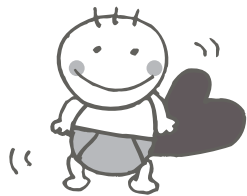

お誕生おめでとう!

6月の保健ガイド



お子さん等の健診・予防接種のお知らせです



人のうごき

平成29年4月末現在（住民基本台帳人口）

◆人口	12,290人		
	前月比 +85人	・	前年比 △175人
・男性	6,155人		
	前月比 +59人	・	前年比 △82人
・女性	6,135人		
	前月比 +26人	・	前年比 △93人
◆世帯	6,312世帯		
	前月比 +76世帯	・	前年比 △24世帯
◆外国人	156人		
	前月比 +5人	・	前年比 +23人

ふるさと日高応援寄附金 (ふるさと納税)

いただいた寄附の事業区分は次のとおりです。

[平成29年4月受領分]

▼福祉・少子化対策	84件	1,240,000円
▼教育・文化	40件	510,000円
▼自然環境保全	76件	1,050,001円
▼産業振興及び地域振興	44件	480,000円
▼ホッカイドウ競馬の応援	20件	210,000円
合計	264件	3,490,001円

☆赤ちゃん健診

8日(木) サン・ポッケ
 *対象は、2～12か月の赤ちゃん
 28日(水) 門別公民館
 *対象は、4・7・10・12か月の赤ちゃん

☆よいこ健診

8日(木) サン・ポッケ
 *対象は、平成25年12月～6月生まれ、平成27年6月～12月生まれの幼児

☆子育てひろば(育児相談)

13日(火) 子育て支援センターわくわく館
 16日(金) 厚賀コミュニティセンター

☆予防接種

門別地区
 鎌田医院 *健康増進課へ要予約(2-6571)

〈ヒブ〉
 12日(月) 15:30～16:00

〈小児肺炎球菌〉
 20日(火) 15:30～16:00

〈四種混合〉
 26日(月) 15:30～16:00

〈B型肝炎〉
 2日(金) 15:30～16:00

〈水痘〉
 5日(月) 15:30～16:00

〈麻しん・風しん混合第二期〉
 27日(火) 15:30～16:00 鎌田医院 予約不要

門別国保病院 *健康増進課へ要予約(2-6571)

〈ヒブ、小児肺炎球菌、四種混合、B型肝炎、不活化ポリオ、麻しん・風しん混合第一期(1～2歳)、水痘、子宮頸がん予防〉

毎週火・木曜日 13:00～13:30

〈日本脳炎〉
 14日(水) 15:30～16:00

〈BCG〉
 7日(水) 13:00～13:30 予約不要

〈高齢者肺炎球菌〉
 対象の方へは個別にお知らせしています。

日高地区

小児の定期予防接種は個別にお知らせします。

〈子宮頸がん予防〉

希望の方は、日高総合支所地域住民課【Tel01457-6-3173】にお申し込みください。

対象は小学校6年生～高校1年生までの女子です。

〈高齢者肺炎球菌〉

対象の方へは、個別にお知らせしています。

EVENT
イベント情報
6月
とみかわ児童館

- 1日(木) キラキラチャレんじ
- 2日(金) カミであそぼう
- 8日(木) ぬりえのひ
- 15日(木) ちちのひこうさくかい
- 22日(木) DVD上映会
- 23日(金) スーパーじどうクラブ
- 28日(水) とねっこおはなし会
- 29日(木) カレンダーづくり
- 開館時間 9:00~17:00
- 休館日 毎週日曜日、祝日
- お問合せ とみかわ児童館 電話 01456-2-3044

子育て支援センターわくわく館

- 行事予定・休館日は前々ページに掲載しています。
- ※毎週水曜日は「サークル開放日」
- お問合せ わくわく館 電話 01456-2-3048

門別図書館郷土資料館

- 利用案内
- *図書館に無い本はリクエストできます。
- *門別図書館で借りた本の返却は、日高図書館・門別公民館・厚賀コミュニティセンターでもできます。
- 開館時間 火~金 10:00~18:00
土・日 10:00~17:00
- 休館日 毎週月曜日・30日(金)
- ※休館中の本の返却はブックポストをご利用下さい。
- お問合せ 門別図書館郷土資料館
電話 01456-2-3746

富川青少年会館

- 休館日 毎週月曜日
- お問合せ 教育委員会 電話 01456-2-2451

門別中央スポーツホール

- 15日(木) 七地区ゲートポール大会
- 19日(月) 沢地区ゲートポール大会
- 26日(月) ことぶき学園ゲートポール大会
- お問合せ 教育委員会 電話 01456-2-2451

門別総合市民センター

〈スポーツセンター〉

- 3日(土) 近隣中学校バレーボール大会
- 4日(日) 苫小牧・門別バスケットボールリーグ戦
- 11日(日) 日高町会長杯6人制選抜バレーボール大会
- 18日(日) 全日高社会人卓球選手権大会
- 24日(土) 管内身体障害者スポーツ大会
- 開館時間 9:00~21:00
- 休館日 毎週月曜日
- お問合せ 教育委員会 電話 01456-2-2451

〈福祉センター〉

- 開館時間 9:00~21:00
- お問合せ 教育委員会 電話 01456-2-2451

門別中央パークゴルフ場

- 16日(金) 第16回教育長杯パークゴルフ大会
- 18日(日) パークゴルフ協会月例大会
- お問合せ 教育委員会 電話 01456-2-2451

日高山脈博物館

- 開館時間 10:00~15:00
- 休館日 毎週月曜日(祝日の場合は翌火曜)
- お問合せ 日高山脈博物館 電話 01457-6-9033

日高町民センター・総合体育館

- 開館時間 9:00~21:00(日曜日は9:00~17:00)
- 休館日 毎週月曜日(祝日の場合は開館)
- お問合せ 教育委員会分室生涯学習課
電話 01457-6-3858

日高図書館郷土資料館

- 開館時間 10:00~17:00
- 休館日 毎週月曜日
- お問合せ 日高図書館郷土資料館
電話 01457-6-2469

門別小学校で交通安全青空教室

4月21日、門別小学校で交通安全青空教室が開催され、門別警察署の方や交通指導員より、交差点の安全な歩行と自転車の正しい乗り方の技術について指導されました。

歩行訓練では、交差点を渡る際の「右・左・右」などの確認動作や挙手は自動車の運転手にわかるよう、はっきりと行うこと。自転車走行訓練では、乗車・降車時の周囲の安全確認や交差点では自転車を押して渡るなどの指導がされました。

また、富川自動車学校の協力により実施された人形を使用した自動車事故の実験では、交通事故の原因や怖さを改めて知り、児童のみなさんからは真剣に取り組む姿が見られました。

まちの話題
