



富川ミニバスクラブ全道大会へ



富川ひばり幼稚園児による愛生苑慰問

# 1月号

平成26年（2014年）  
vol.94

# 日 広報 高

28 27 26 25 22 20 19 17 14 13 12 11 10 9 8 5 2 表紙

## 今月の内容

- 表紙 ホッカイドウ競馬最終日
- 2 タウントップピックス
- 5 平成24年度決算報告
- 8 保健福祉だより
- 9 風しん予防接種等費用の助成
- 10 保育所入所児童の募集
- 11 巡回児童相談について
- 12 後期高齢者医療制度のお知らせ
- 13 とねっこ館レッスン参加者募集
- 14 気象台からの防災メモ
- 17 まなびい通信
- 19 日高山脈博物館だより
- 20 競争入札参加資格申請
- 22 歳末特別警戒実施中
- 25 税務課からのお知らせ
- 26 年末年始役場施設休館日
- 27 ねんきん情報便
- 28 ルート日高
- まちの掲示板
- 保健ガイド
- お誕生おめでとう
- イベント情報



11月14日  
ホッカイドウ競馬2013最終日



### 門別中3年生による地方自治の授業 日高町のこれから 提言書を町長へ

11月12日、門別中学校3年生の島尻花さんと丹羽七海さんが役場を訪れ、町長へ提言書を手渡しました。

「地方自治に関する学習をして、大切なことは私たち住民が主体的に参加する住民自治が基本であることを学びました。私たちの考える日高町のこれからについて提言させていただきます。」と話され、町長は「地域産業の振興や福祉、防災などたくさんの提言をいただきました。内容をよく検討し、まちづくりに活かしていきたい。」と伝えました。



### 北海道ミニバスケットボール大会代表選考会 富川ミニバスクラブが苫小牧地区準優勝

10月2～10日、苫小牧市で開催された第37回秋季ミニバスケットボール大会兼第39回北海道大会代表選考会で「富川ミニバスクラブ」が準優勝し、全道大会への出場を決めました。

11月14日には、同クラブのメンバーと監督らが役場を訪れ、1月に江別市で開催される全道大会出場決定を報告し、キャプテンの山田健史君が「全道大会では、これまでの練習でつけた力を信じ、仲間を信じ、一つでも多く勝ち進められるように精一杯頑張りたいと思います。」と健闘を誓いました。



### 日高町門別地域包括支援センター主催 介護の日に家庭介護教室を開催

11月11日、介護の日に日高町門別地域包括支援センター主催による「家庭介護教室」が門別愛生苑で開催されました。

認知症や介護に関心のある町民が参加して、認知症サポーター養成講座や介護保険制度についての講話、在宅でも簡単に実践できる介護方法や用具を活用した、介護する側・介護される側が共に安楽な方法の体験等を行いました。

参加者からは「これからも介護教室を続けてほしい」、「家族の介護が必要になった時に安心して出来ると思う」等の声が聞かれました。



### 門別国保病院で医療者向け救命講習会 心肺停止時のチーム蘇生を習得

11月9日、門別国保病院で日高ICLS基礎コースが開催されました。ICLSとは「突然の心停止に対する最初の10分間の適切なチーム蘇生を習得すること」を目標とした医療者向けの講習で、2008年から開催され今年で6回目となります。道内各地でも開催されており、この日高コースが道内開催300回目となりました。

一刻を争う心肺停止時は、医師、看護師、救急救命士が同じ知識・技術を習得することでチームによる連携がスムーズとなり、救命に繋がります。

講習会では大友院長が総指揮をとり、全道各地から20名のインストラクターと、町内外から12名が参加して、心肺蘇生法や病院内で行われる救命処置について真剣な表情で学んでいました。



## 「ホッカイドウ競馬」2013全日程終了 ファン感謝イベント大勢の来場者！

11月14日、ホッカイドウ競馬2013シリーズが最終日を迎え、門別競馬場には大勢のファンが訪れてレースの他、日高特産市や抽選会、石狩鍋や甘酒の無料配布などたくさんのイベントを楽しんでいました。

今年最後のレースとなった「第56回道営記念」では、レオニダス号が優勝。

レース終了後には、ホッカイドウ競馬のジョッキーとの交流会＆サイン会が行われ、多くのファンが握手やサイン、記念撮影などをしていました。



## 厚賀工区協力会様による地域貢献活動 児童と一緒に遊具塗装や重機見学

11月13日、日高自動車道厚賀工区協力会(池田建設株式会社様、株式会社遠藤組様、株式会社出口組様)による地域貢献活動の一環として、厚賀小学校の学校施設整備を行っていただきました。

学校敷地の舗装補修や排水工事等のほか、1年生と「働く機械について学ぼう」として、重機を実際に見て役割などの説明やタイヤショベルへの試乗など、3年生と「遊具を綺麗にしよう」として、ブランコや登り棒のペンキの塗り直し作業を一緒に行っていただきました。



## 門別ライオンズクラブ様より寄贈 門別図書館郷土資料館へ「ミニカート」

11月21日、門別ライオンズクラブ(浅野賢会長)様より門別図書館郷土資料館へ「ミニカート」2台が寄贈されました。

「ミニカート」は、図書や手荷物を入れて館内を楽に移動できるコンパクトサイズのカートで、平成12年にも3台寄贈いただいており、合わせて5台が設置されました。

門別ライオンズクラブ様には、これまでも車イスや大活字本などたくさんの寄附をいただいており、佐々木教育長は「大変感謝しています。大切に使用させていただきます。」とお礼を述べました。



## 富川ひばり幼稚園の園児が門別愛生苑を慰問 子どもたちの遊戯や合唱に笑顔！

11月20日、富川ひばり幼稚園の園児48名が老人保健施設門別愛生苑を訪れ、入所されている方々の前で、遊戯や合唱などを披露しました。

門別愛生苑への慰問は、毎年行われており、この日のために練習を重ねてきた遊戯と歌を元気いっぱい披露して、たくさんの笑顔と元気を与えてくれました。

また、園児たちから手作りのクリスマスプレゼントが一人ひとりに手渡され、皆さんとても喜んでいました。



門別防犯協会主催

## 子供と大人の防犯セミナー開催

11月28日、門別防犯協会(会長 佐藤はなえ)主催による「子供と大人の防犯セミナー」が、門別公民館で開催されました。

子供と大人と一緒に楽しく防犯対策を学ぶことを目的として開催され、この日は約40名の子供から大人までが参加して、門別警察署の生活安全係長からのお話や、防犯DVDの上映などが行われ、防犯対策を学んでいました。



「翠の会」門別愛生苑を慰問

## 鮮やかな舞を披露！

11月27日、新舞踊・翠の会(会長 香川タミ子)が老人保健施設門別愛生苑を訪れ、入所されている方々の前で、舞踊を披露しました。

この日は9名が訪れ、それぞれの演目に合わせた衣装で登場し、鮮やかな舞を披露すると皆さん大きな拍手をしていました。

来年で20周年を迎える翠の会は、毎週富川公会堂で練習に励み、町内イベントのアトラクションや愛生苑、老人ホームなどを訪れ舞踊を披露し喜ばれています。



第5回日高管内「こども芸能祭」

## 日ごろの練習の成果を披露！

12月1日、日高管内文化団体連絡協議会主催による平成25年度第5回日高管内「こども芸能祭」が門別公民館で開催されました。

日高管内の子どもたちによる文化(芸能)活動の発表と交流の場として、年に1度開催されており、日高町では初めての開催となりました。

この日は、10団体約130名が参加し日頃の練習の成果を披露しました。会場には保護者や地域の方々など約350名が訪れ、子どもたちに拍手を送っていました。



富川高等学校支援対策条例を活用

## 富川高校公務員試験対策講座

11月30日、富川高等学校では卒業後の進路に公務員を目指している1・2年生の生徒を対象とした公務員対策講座を実施しました。

富川高校では、町の「北海道富川高等学校支援対策条例」による支援により、教育活動の充実と活性化に取り組んでおり、今回これを活用した公務員試験対策講座の第1回が実施されました。

この講座は、主に授業では教えきれない試験対策などを来年8月までの土曜日、月2～3回、合計70時間行う予定で、生徒達は真剣な表情で取り組んでいました。

# 決算報告

11月5日に開催された町議会において、平成24年度の決算が認定されました。平成24年度は、依然として日本経済の厳しい状況が続く、当町も同じ状況の中で、財政運営は財政の健全化に留意しつつ合併推進事業及び国の経済対策事業などを活用した予算の執行に努めました。

## 一般会計歳入

一般会計118億3,747万円(前年対比13億8,741万円増)  
 自主財源比率22.9%(前年比3.4ポイント減)

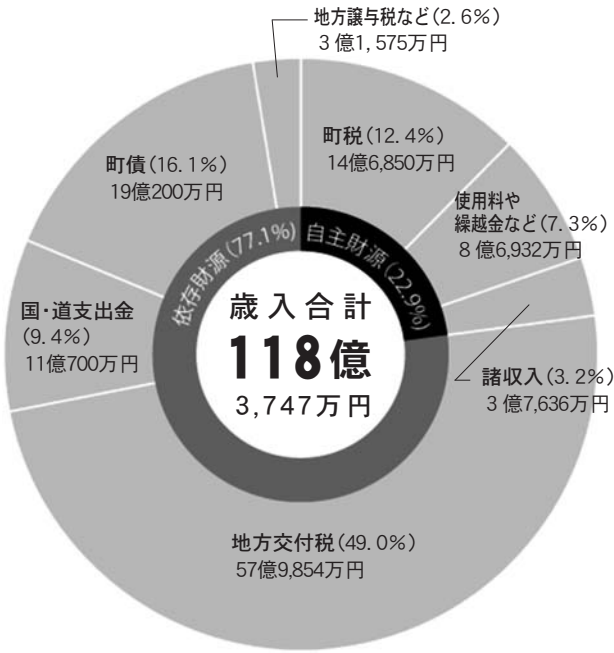

町の一般会計の歳入は118億3,747万円で、地方交付税や町債等の増加により、前年対比13億8,741万円の増となりました。

また、町税などの自主財源比率は、22.9%で昨年度の26.3%から3.4ポイント減少しましたが、町税や使用料、手数料等による実際の収入額は、22億9,919万円で昨年度から2,924万円増加しています。

依存財源の中で最も多い割合を占めているのが地方交付税(57億9,854万円)で、歳入額の49.0%を占めています。

## 一般会計歳出

一般会計116億1,717万円(前年対比13億3,665万円増)  
 総務費21億8,769万円が歳出の18.8%を占める

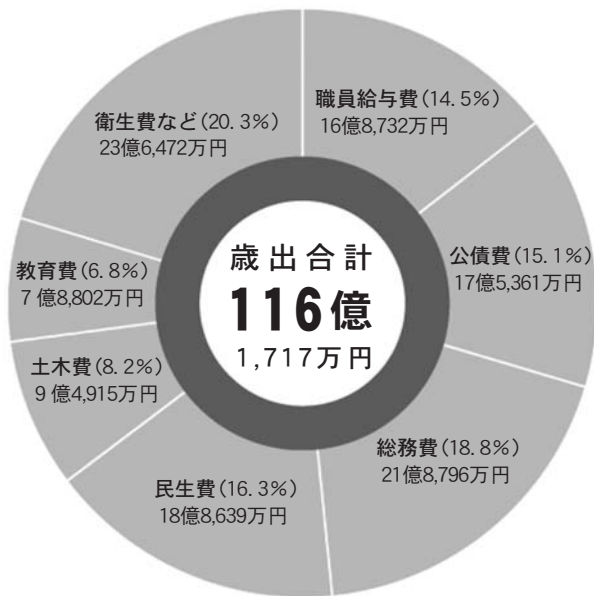

一般会計歳出総額は116億1,717万円でした。目的別に見ると、総務費が21億8,796万円(18.8%)で最も多く、続いて民生費が18億8,639万円(16.3%)、借金返済のための公債費が17億5,361万円(15.1%)で、この3つの支出が歳出の半分以上を占めています。

平成24年度の主な事業は、学校給食施設整備事業約12億2,099万円、消防デジタル無線施設整備事業約1億8,559万円、厚賀中学校耐震補強事業約6,667万円となっています。

区 分	平成24年度決算額	平成23年度決算額	前年対比
職 員 給 与 費	16億8,732万円	16億7,893万円	0.5%
公 債 費	17億5,361万円	17億6,919万円	▲0.9%
総 務 費	21億8,796万円	9億2,548万円	136.4%
民 生 費	18億8,639万円	18億6,508万円	1.1%
土 木 費	9億4,915万円	10億3,187万円	▲8.0%
教 育 費	7億8,802万円	6億8,225万円	15.5%
衛 生 費 等	23億6,472万円	23億2,772万円	1.6%
合 計	116億1,717万円	102億8,052万円	13.0%

## 特別会計

特別会計の総支出は43億7,093万円  
前年対比 3億565万円(7.5%)の増

特定の事業を行うために一般会計と区分して設置され、介護保険会計を除き、他の特別会計では黒字となりました。この介護保険会計の赤字は、歳入額の一部が年度を超えて過年度分として処理されたので決算上は、赤字ですが実際には黒字となります。

会計名	歳入	歳出	差引残額	前年対比
国民健康保険	18億3,771万円	18億347万円	3,424万円	0.6%
後期高齢者医療	1億5,235万円	1億5,176万円	59万円	6.7%
国民健康保険診療所	1億6,747万円	1億6,508万円	239万円	-
介護保険	11億409万円	11億4,108万円	▲3,699万円	4.5%
介護老人保健施設	2億9,825万円	2億9,534万円	291万円	▲1.9%
簡易水道事業	8,137万円	7,723万円	414万円	15.1%
下水道事業	7億3,777万円	7億3,697万円	80万円	9.9%
合計	43億7,901万円	43億7,093万円	808万円	7.5%

## 企業会計

水道事業1,589万円、国民健康保険病院事業2,926万円の黒字決算

すべての企業会計は黒字となりました。

会計名	損益勘定			未処分利益剰余金 (繰越欠損金)	利益剰余金 (未処理欠損金)
	収入	支出	差引		
水道事業	3億4,961万円	3億3,372万円	1,589万円	1,589万円	2億9,955万円
国民健康保険病院事業	10億2,960万円	10億34万円	2,926万円	2,926万円	2,926万円

## 財政指標

実質公債費率は12.3%(前年対比▲1.7ポイント)  
将来負担比率は74.4%(前年対比▲8.5ポイント)

平成24年度決算に基づいて算定した日高町の実質公債費比率と将来負担比率は、右の表のとおりです。

実質公債費は早期健全化基準を下回っていますが、比較的数値は高く、道内では74番目となっていますので、引続き町債の発行を抑える努力が必要です。

また、将来負担比率についても早期健全化基準を下回っており、概ね良好な数値と言えますが、町債の発行を抑制し、将来負担を増やすことの無いよう、計画的な財政運営が必要です。

財政健全化判断比率	日高町	早期健全化基準	財政再生基準
<b>実質赤字比率</b> 一般会計の赤字から財政運営の深刻度をみる比率	-	13.93	20.00
<b>連結赤字比率</b> すべての会計の赤字から財政運営の深刻度をみる比率	-	18.93	30.00
<b>実質公債費比率</b> 一般会計等の借入返済額から資金繰りの危険度を示す比率	12.3	25.0	35.0
<b>将来負担比率</b> 一般会計等の負債残高から今後の財政運営への負担を示す比率	74.4	350.0	-

※赤字が生じていないため、「-」(該当なし)で表示しています。

### 日高管内の状況

#### — 実質公債費比率 —

順位	町名	数値	道内順位
1	浦河町	15.8	26
2	新冠町	14.8	39
3	新ひだか町	14.3	45
4	えりも町	14.1	47
5	様似町	12.4	70
6	日高町	12.3	74
7	平取町	9.7	121

#### — 将来負担比率 —

順位	町名	数値	道内順位
1	新ひだか町	96.2	34
2	浦河町	92.4	40
3	日高町	74.4	54
4	新冠町	46.1	88
5	様似町	43.7	91
6	えりも町	41.5	94
7	平取町	0.0	-

## 地方債

借金残高は205億5,068万円(前年対比9,090万円減)  
町民一人あたりの借金残高は約156万円(前年対比2万円増)

平成24年度の一般会計の地方債返済額は17億5,361万円で前年と比べると1,558万円の減となり、決算額に占める割合は15.0%でした。地方債残高は前年度から3億3,970万円増加し、129億5,517万円となりました。日高町の場合償還金の約50%が交付税措置されますが、歳出の15.0%を占めていますので、財政運営を圧迫していることに変わりません。

会計区分	地方債残高
— 一般	129億5,517万円
簡易水道	3億3,728万円
下水道	41億5,728万円
介護老人保健施設	5億7,436万円
水道事業	9億8,225万円
国民健康保険病院事業	15億2,453万円
国民健康保険診療所	1,981万円
合計	205億5,068万円

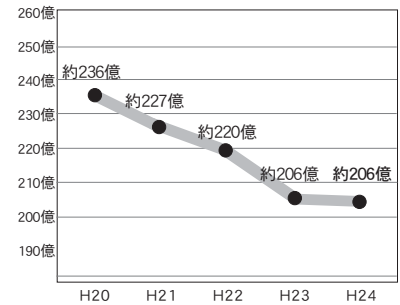

## 基金

預金残高は25億1,175万円(前年対比3億629万円増)  
町民一人あたり約19万円

法律や条例によって設置される「基金」は、特定の目的に利用することができ、全会計で17の基金が設置されています。平成24年度は財政の不均衡をならすための財政調整基金に約3億221万円、地方債を計画的に減らしていくための減債基金に約1億15万円、その他の基金から産業振興整備事業などに約5,111万円を積み立て、基金残高は前年度から約3億629万円増え、25億1,175万円となりました。

区分	基金残高
財政調整基金	10億4,600万円
減債基金	1億38万円
その他基金	13億6,537万円
合計	25億1,175万円

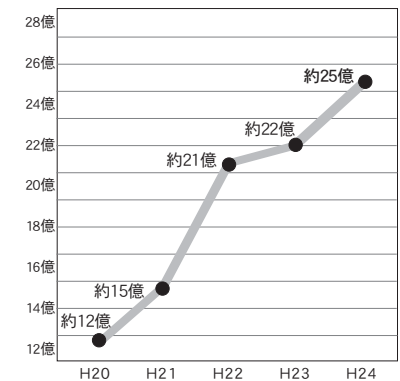

## 家計

町の財政を家計簿に例えると  
年間収入は394万円、年間支出は384万円に

収入		支出	
給料		食費	
町税	49万円	人件費	54万3千円
パート・アルバイト収入		医療費	
使用料、手数料など	29万6千円	医療助成などの扶助費	25万3千円
親からの援助金		光熱水費	
国・道からの補助金や	240万7千円	物件費、補助金など	86万5千円
地方交付税など		車などの修理代	
銀行からの借金		施設の維持補修費	5万3千円
町債	63万4千円	子供への仕送り	
預金の取崩し		特別会計・企業会計への補助	55万9千円
前年度からの繰越金	6万2千円	借金の返済	
		公債費	57万9千円
		預金	
		基金の積立	16万円
		資産の増改築・改修	
		建設事業・災害復旧	83万5千円
合計	394万6千円	合計	384万7千円
預金の残高	83万7千円	借金の残高	431万8千円

町の財政と家庭の収支では、お金の使い方や規模が違うため、単純に比較することはできませんが、一般会計から介護サービス事業(デイサービスなど)の経費を除いた財政運営の基本的な経費を家計に例えました。

家族が生活するためには、384万7千円が必要となりますが、働いて得た自己収入は78万6千円しかないため、269万1千円が不足している状態です。支出の内容を見ても食費や光熱水費、医療費など簡単に減らすことができないものが多くあります。このため、親からの仕送りや銀行から借入しなければ生活できない状況となっています。

※3000倍すると普通会計の決算額になります。



◎保健福祉課  
TEL 01456-2-6183  
◎日高総合支所地域住民課  
TEL 01457-6-3173

## 介護予防って何

高齢化により、介護を必要とする要介護状態の高齢者が増えています。高齢になっても、元気で暮らすために、介護予防について考えてみましょう。

**か** 介護予防とは、「要介護状態の発生をできる限り防ぐ（遅らせる）こと」で、要介護状態にあってもその悪化をできる限り防ぐこと、さらには軽減を目指すことです。

**い** 生き甲斐のある暮らしや人生を、高齢になっても送るためには、要介護状態になる前に、早期発見・早期対応が必要です。日高町では、65歳以上の高齢者を対象に「基本チェックリスト」で日常生活や心身機能についてチェックし、心身機能が低下した高齢者を早期発見しています。

**こ** 50代から、生活習慣病で通院を開始する人が増えてきます。高血圧や糖尿病といった病気は脳血管疾患、心疾患、腎疾患など、介護が必要な病気を引き起こす危険があります。「介護予防」は若い年代から始まっています。

**よ** 予防事業の取り組みは、各市町村で65歳以上の方を対象に行われています。日高町では、健康を維持するための「二次予防事業」と、身の回りのことが少しやりにくくなった方のために機能回復を図る「二次予防事業」があります。

**ぼ** ぼんやりと1日中、テレビを見ているような生活で「活動が低下」すると、「筋力低下・関節が硬くなる」「食欲の低下・低栄養」↓「体力・気力・意欲の低下」↓「活動の低下」という悪循環に陥ります。

**う** 運動が苦手な人や運動していない人にも  
○とねっこ館の運動教室（門別地区）  
○講演会の開催（門別・日高地区）  
○町内老人クラブの健康相談（門別・日高地区）  
○にっここ教室（日高地区）  
○運動教室（日高地区）  
など、「二次予防事業」を実施しています。

## 一次予防事業のお問い合わせ

日高町役場保健福祉課  
電話 01456-2-6183（直通）  
総合支所地域住民課  
電話 01457-6-3173（直通）

**い** いつもの動作が少しやりにくくなったと感じる高齢者や「基本チェックリスト」で心身機能の低下がみられる高齢者には、「二次予防事業」への参加を呼びかけます。門別地区では「モリモリ教室」を開催しています。

**い** 意欲が低下している人や認知機能の低下が心配される高齢者に、「サクサク脳トレ教室」（門別地区）や、外出に自信のない方に保健師が「ゆうゆう訪問」（門別地区・日高地区）など「二次予防事業」を実施しています。

**ね** ねっと（ネット）を踏まずにステップを踏む「ふまねっと」は、高齢者の機能維持や機能回復に有効な運動です。地域包括支援センターでは、「ふまねっと」の普及やサポーター養成講座も実施しています。それをきっかけに、サポーターを中心自主的に活動しています。

## 二次予防事業のお問い合わせ

門別地区地域包括支援センター  
電話 01456-2-6789  
日高地区地域包括支援センター  
電話 01457-6-3173



# 風しん予防接種等費用の助成について

町では、風しんの流行を予防するため、風しん予防接種の助成を行っています。

- 【対象】** 日高町に住所を有する方で、  
①接種時点で満19歳以上50歳未満の女性  
②妊婦の夫（年齢制限なし）  
※母子手帳と、身分を証明できる物（運転免許証、健康保険証等）の持参が必要となります。

- 【助成額】** \*風しん抗体価検査・・・・・・・・全額(1回分)  
\*風しん予防接種・・・・・・・・2000円(1回分)  
\*麻しん風しん混合ワクチン・・・・4000円(1回分)  
※助成額を超えた分は自己負担となります。  
また、各病院で金額が異なりますのでご了承ください。

- 【助成方法】** <指定医療機関で接種する場合>  
医療機関が定める金額から、助成額を超えた額が自己負担になります。  
<指定医療機関以外で接種する場合>  
償還払いとなります。領収書、抗体価検査結果票、予防接種済証、印鑑を持参し、助成の申請を窓口で行ってください。  
※<平成25年4月1日以降に接種等した方で助成を受けていない場合>  
接種対象者で、平成25年4月1日以降に接種等した方へも助成します。  
償還払いとなりますので、領収書、抗体価検査結果票、予防接種済証、印鑑を持参し、助成の申請を窓口で行ってください。

**【申し込み】** 下記指定医療機関に直接申し込みください。

指定医療機関	電話番号	受付時間
門別国保病院	01456-2-5311	月～金 8:30～11:30／13:00～16:00
鎌田病院	01456-2-0340	月～金 9:00～11:45／13:30～16:30 土 9:00～11:45
医療法人社団沙流都外来	01456-2-2755	月火金 8:45～12:00／13:30～17:00 水・土 8:45～12:00 木 8:45～12:00／13:30～18:00
勤医協厚賀診療所	01456-5-2711	水木金 9:30～12:00
日高国保診療所	01457-6-2155	月～金 8:30～12:00／13:00～17:15

(※ワクチンは予約して頂いてから取り寄せとなる場合があります。)

**【助成期間】** 平成26年3月31日まで

**【受付窓口】** 保健福祉課、水・くらしサービスセンター、厚賀出張所、日高総合支所地域住民課

※対象にならない方は、これまで通り全額自己負担となります。

**【お問い合わせ先】**

役場保健福祉課 健康づくりグループ 電話01456-2-6183  
総合支所地域住民課 福祉・健康・介護グループ 電話01457-6-3173

# 平成26年度保育所入所児童を募集します

入所を希望される方は申請書に必要事項記入の上、役場保健福祉課、水・くらしサービスセンター、厚賀出張所、日高総合支所地域住民課にて手続きしてください。

なお、現在入所されている方で平成26年度も入所を希望する方も申請が必要となります。

また、日高保育所と富川二葉保育所では生後6ヶ月以上のお子様からお預かりする0歳児保育を実施しております。

1. 募集定員
- |            |      |               |
|------------|------|---------------|
| ◎日高保育所     | 60名  | (本町東3丁目261-6) |
| ◎門別わかば保育所  | 60名  | (門別本町210-1)   |
| ◎富川二葉保育所   | 120名 | (富川南1丁目9-2)   |
| ◎厚賀すずらん保育所 | 45名  | (字厚賀町214-1)   |

【申請書設置場所】  
各保育所  
役場保健福祉課  
水・くらしサービスセンター  
厚賀出張所  
日高総合支所地域住民課

## 2. 申込受付期間 平成26年1月15日(水)～平成26年2月21日(金)

3. 保育所入所条件 保育所に入所できる児童は、その家庭が下記のいずれかの事情にあつて保育ができない場合です。ただし、同居の親族その他の人が保育できる場合は入所できません。

- (1) 居宅外で仕事をしていること（両親の在職証明が必要です）  
※在職中であっても育児休暇取得中の場合、入所要件に該当しませんのでご注意ください。（必要に応じ職場へ確認させていただくことがあります）
- (2) 居宅内で児童と離れて日常の家事以外の仕事をしていること
- (3) 妊娠中または出産後間もないこと（母子手帳の写しの添付が必要です。出産後3ヶ月間の入所となります）
- (4) 求職中であること（求職中であることの申立書の提出が必要です。求職期間中は2ヶ月間の入所となります）
- (5) 疾病にかかっている、または精神、身体の障がいをもっていること（医師の診断書の添付が必要です）
- (6) 長期にわたり疾病にかかっている、または精神、身体の障がいをもつ親族を常時介護していること
- (7) 震災、風水害、火災、その他の災害の復旧にあつていること

※上記基準に該当されても、保育所の定員が上限に達した場合、あるいは各クラスの定員に達した場合等は入所できないこともあります。

※入所児童数により、一部年齢別クラスを併せて混合保育を実施する場合がありますのでご了承ください。

その他ご不明な点がありましたら下記までご連絡ください。

【お問い合わせ先】 役場 保健福祉課 福祉・子育て支援グループ 電話 01456-2-6183  
日高総合支所 地域住民課 福祉・健康・介護グループ 電話 01457-6-3173

## 平成25年度日高町巡回児童相談について

- (1) 日程 (門別地区)  
・平成26年2月5日(水) 午前10時30分～午後5時 門別公民館2階研修室
- (2) 相談担当者 室蘭児童相談所 児童福祉司 判定員
- (3) 相談内容  
・療育手帳の再判定 ・しつけ相談 ・言葉の障害、身体障害等  
・学校に行きたがらない ・その他、子どものことで困っていること
- (4) 申込先 保健福祉課 福祉・子育て支援グループ TEL 01456-2-6183

相談を希望される方は、1月10日(金)までに電話にてお申し込みください。相談は無料です。

なお、相談をお受けする方は、児童相談所がお子さんの状況を判断し決定しますので、必要性の高い方を優先させていただくことがあります。また、ご希望の日程から調整させていただく場合もありますのであらかじめご了承ください。

※療育手帳をお持ちの方で再判定の時期に近い方は、相談を受けることをお勧めします。

# 後期高齢者医療制度のお知らせ

## ■高額介護合算療養費及び医療費通知について■

### ■ 高額介護合算療養費について

医療と介護の両方を利用している世帯の自己負担を軽減する制度です。

同じ世帯の被保険者が、1年間に支払った後期高齢者医療制度と介護保険の自己負担額の合計が限度額を超えたときは、その超えた額が後期高齢者医療制度及び介護保険から支給されます。なお、手続きには市町村窓口への申請が必要となります。

- 後期高齢者医療制度または介護保険の自己負担額のいずれかが0円の場合は対象となりません。
- 支給額が500円以下の場合には支給されません。

### ◆ 自己負担限度額表

【1年分の自己負担額の計算期間：8月1日～翌年7月31日】

負担割合	区 分	自己負担額の合計の基準額	
3割	現役並み所得者	67万円	
1割	一 般	56万円	
	住民税非課税世帯	区分Ⅱ（※1）	31万円
		区分Ⅰ（※2）	19万円

※1 世帯全員が住民税非課税である方

※2 世帯全員が住民税非課税であり、世帯全員の所得が0円（公的年金収入のみの場合、その受給額が80万円以下）、または老齢福祉年金を受給している方

### ■ 医療費通知の発行を希望される方へ ■

北海道後期高齢者医療広域連合では、発行をご希望される方を対象に、医療費を半年ごとにまとめた医療費通知を送付しています。次回の発行は平成26年3月末（平成25年7～12月診療分）に行います。

### ◆ 新たに発行をご希望の方はご連絡ください

新たに発行をご希望の方は、お手数ですが、北海道後期高齢者医療広域連合または保健福祉課介護・保険医療グループへご連絡ください（電話でのご連絡だけで手続きできます）。

- すでに「発行希望」のご連絡をいただいている方には、継続して発行しますので、再度のご連絡は必要ありません。
- この通知を受け取られたことにより、申請等の手続きをされる必要はありません。
- ※ この通知を確定申告などの「医療費控除」の領収書の代わりとすることはできません。

### お問い合わせ先

北海道後期高齢者医療広域連合  
〒060-0062  
札幌市中央区南2条西14丁目 国保会館6階  
電話 011-290-5601

日高町 保健福祉課  
介護・保険医療グループ  
電話 01456-2-6183

# とねっこ館 運動指導室 第4期レッスン参加者募集

☆冬期間限定特別レッスン!! 金曜日に行います☆

	登録制有料レッスン		登録なし無料レッスン
火曜日 1月7日～			14:00～14:30 <b>リラクゼーション ストレッチ</b> ゆっくりとした呼吸とストレッチで心身共にリラックスさせます
			11:00～12:00 <b>体引き締めダイエット</b> 全身の筋肉を鍛え太りにくい体づくりをします。定員35名
水曜日 1月8日～	11:00～12:00 <b>有酸素系EX</b> パンチ・キックを取り入れた格闘技系エクササイズで脂肪燃焼! 定員25名	19:00～20:00 <b>やさしいエアロ</b> 簡単なステップの組合わせで気持ち良く汗をかけます。定員25名	14:00～14:30 <b>リラクゼーション ストレッチ</b> ゆっくりとした呼吸とストレッチで心身共にリラックスさせます
	11:00～11:45 <b>期間限定★筋トレ系EX</b> 冬期間限定特別レッスン! 自体重で行う筋トレのクラスです 定員25名	14:00～14:45 <b>流水水中運動</b> 膝や腰に優しい強度低めの水中運動♪流水リラクゼーション含 定員25名	
土曜日 1月11日～	11:00～12:00 <b>チェアビクス</b> イスに座った形でゆったりと体を動かすエクササイズ 定員30名	14:00～14:45 <b>水中ダンベル&amp; ウォーキング</b> 水中ダンベルを持ち水の抵抗を効果的に使い筋力UP! 定員20名	

【レッスン参加料】 登録制有料レッスン 1種類(各11回) 500円

【スポーツ保険料】 65歳未満1,890円 65歳以上1,040円 (平成26年3月末まで有効)

【実施場所】 とねっこ館 研修室・歩行プール

【申込期間】 12月22日(日)～1月7日(火)

【申込先】 日高町役場 保健福祉課 01456-2-6183 (12/31～1/5、土・日曜日は除きます)  
とねっこ館 運動指導室 01456-2-2221 (12/30～1/6、月曜日は除きます)

☆会場の都合により日時が変更になる場合があります。

☆火曜日が休館日の場合レッスンはお休みになります。

## 門別温泉とねっこの湯 年末年始の営業

12月31日(火) 午前10時～午後3時

1月1日(水) 午前11時～午後6時 (11時～鏡開き・振舞酒・獅子舞・餅つき)

1月2日(目) 午前10時～午後8時

※1月3日(金)からは通常営業となります。

※12月31日(火)、1月1日(水)はとねっこの湯無料送迎バスは運休いたします。1月2日(木)からは通常運行いたします。

【お問い合わせ】 門別温泉とねっこの湯 電話01456-3-4126

サ-ヨイフロ

# 町の保健推進員さんのおいしいレシピ紹介

料理上手な保健推進員さんたちの自慢のメニューを皆様にご紹介します。

第2回目は、「オレンジゼリー」です。できあがりが見えるのがポイントです。



## ▼材料 <作りやすい分量>

オレンジジュース（100%）500 cc、ゼラチン15 g、砂糖80 g、  
生クリーム100 cc、卵1個、牛乳200 cc、バニラエッセンス少々

## ▼作り方

- ① 卵を溶き、その中に生クリームと牛乳を入れておく。
- ② 鍋にオレンジジュース、ゼラチン、砂糖を入れ、火にかけて煮立ったら止める。
- ③ ①と②を混ぜ合わせバニラエッセンスを加え器に入れ冷蔵庫で冷やす。

二層に分かれるところが見えるように透明な器に入れるのをおすすめします。  
是非、ご家庭でも挑戦してみてください。

# 気象台からの防災メモ ～大雪～

胆振・日高地方で大雪となるのは、発達した低気圧が南の海上を通過する場合には広い範囲で雪が降る場合があります。「西高東低」の冬型の気圧配置でも風向によっては、一時的に強い雪が降る場合があります。

大雪による災害は、雪がタイヤの半分以上降り積もると車は走ることができなくなることや風が強いとふぶきで見通しが悪く、停車するとふきだまりができて動けなくなることもあります。

大雪や暴風雪が予想される場合は、なるべく外出を控えるとともに災害に備える準備をしておきましょう。大雪の後は屋根に積もった雪下ろし作業による転落や屋根からの落雪にも注意してください。

胆振・日高地方の年降雪量(平年値)

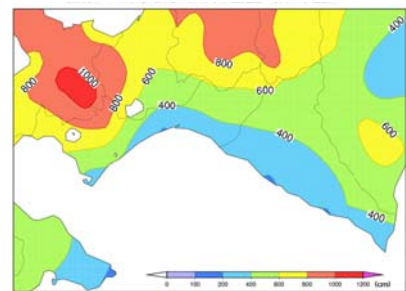

【お問い合わせ】 室蘭地方気象台 TEL 0143-22-4249

## ・ 水道凍結注意 ・

寒さが厳しくなると、昼間でも水道管が凍結します。日中暖かくても、夕方からは気温がグングン下がります。食事の後かたづけ等が終わったら蛇口を全開にして水抜き栓（元栓）を最後まで操作し、水を落としてください。

## 一 日高町指定水道業者 一

門別地区 (01456)	富川地区	(有)門別清掃社 2-0382	工藤設備工業(株) 2-1775
		(株)豊島組 2-1387	日胆暖房工業 2-1729
		(株)浜口 2-2555	佐々木設備 3-1340
	本町地区	(有)大熊 2-5252	
厚賀地区	(株)ナヴィズ福岡 5-2333	(株)中村産業 5-6655	
	日高地区 (01457)	(株)日栄工業日高支店 6-7010	松浦電機(株) 6-3230

【お問合せ先】 門別地区 → 水・くらしサービスセンター（電話 01456-2-1334）  
日高地区 → 地域経済課（電話 01457-6-2024）

## 門別ことぶき学園第5回本科「門別競馬場見学」

11月6日、門別ことぶき学園第5回本科「門別競馬場見学」を学園生27名参加のもと開催しました。

当日は北海道軽種馬振興公社の方から馬券の買い方などを説明していただいた後、実際に馬券を購入しました。学園生のなかには初めて競馬場に来た方もいましたが、馬券の当たり外れに一喜一憂しながら施設や競馬に親しむ良い機会となったようでした。



## 第2回日高町長杯U12フットサル大会

11月9～10日、日高町総合体育館及び日高高校体育館等において、町・教育委員会・日高地区生涯学習事業推進協議会の主催による、第2回日高町長杯U12フットサル大会を開催しました。日高管内のほか、胆振管内、石狩管内、十勝管内から14チームの参加があり白熱した試合が行われました。

【結果】 優勝 浦河サッカースポーツ少年団 A  
準優勝 ほべつサッカー少年団  
第3位 北陽サッカースポーツ少年団



## 沙流川大学本科第7回講座「施設見学」

11月14日、本科第7回講座「施設見学」を27名の参加により開催しました。カルビー千歳工場の製造工程を見学した後、ロイトン札幌でのランチバイキング、午後からは道立近代美術館で展覧会を鑑賞しました。

本年度の本科講座は町内での開催として山菜採り、門別競馬場見学、サマーコンサート鑑賞、パークゴルフ交流、医学講演会への参加に加え、町外での開催として劇団四季ミュージカル「美女と野獣」を鑑賞するなど教養の向上と参加者間の交流を図ってきました。今後も参加しやすい開催内容について検討していきます。

また、本年度の専攻科は畠中康子氏を講師に迎え手芸（染物）を実施しました。2グループに分かれて文化祭の展示を目標に熱心に取り組んだ結果、大変素晴らしい作品が出来上がりました。



## ひだか文化講座「書道教室」

本年度のひだか文化講座「書道教室」は小西洋子氏を講師に招き12名により6月から10月までの毎週木曜日に開催しました。

文化祭では大変素晴らしい作品が展示されていました。



## 平成25年度 富川高等学校開放講座

10月30日～11月26日、富川高等学校開放講座が開催されました。

「わくわく数学教室」(全3回)、「音楽講座」(全3回)、「絵本セラピー」(全2回)の3講座を開設し、延べ29名の町民の方々が受講されました。

「数学教室」では小・中学生の受講者もあり、大人と一緒に頭を悩ませながらも問題を解く楽しさを感じていた様子でした。「音楽講座」では「紅葉」や「ふるさと」などを歌いながら、“ハモる”楽しさと気持ち良さを体感しました。「絵本セラピー」では、“自分の内面に迫る”として絵本の読み聞かせや自分の氏名にアプローチするグループワークなどが行われ、どのグループも大いに盛り上がり時間が足りない様子でした。



### ◇広富スキー場◇

広富スキー場は1月5日(日)がオープン予定です。

利用時間は午前10時～午後4時までです。

土、日、祝日のみリフト運行していますが、団体利用の場合は平日もリフトを運行しますので事前に社会教育課 体育・施設管理グループへご連絡ください。

### ◇町営富川スケートリンク◇

富川地区の町営スケートリンクは、1月5日(日)がオープン予定です。

利用時間は、午前9時から午後8時(夜間照明点灯)

○青旗・・・利用できます ○赤旗・・・利用できません

○黄旗・・・団体が利用しています(個人利用可能)

(※天候等により変更になる場合もありますのでご了承ください。)

なお、不明な点は社会教育課 体育・施設管理グループまでお問い合わせください。

電話 01456-7-8024

団体利用のお知らせ



# 「千代明アート展」 展示作品の紹介



## 共生

スチールに水性シリコンペイント 2013年8月4日作  
600×600×400cm

私達、人類が目指すところは「共生」です。  
文化、習慣、言語、民族などの違いを超えて、  
この地球上で暮らす全ての人類が末永く共に生  
き、共に働き、幸せに暮らして行くためには、  
地球というこの広大な宇宙の中の、とても小さ  
な星で生かされている事を実感し、意識を変え  
て行かなければ実現不可能です。

このワークショップで作り上げた作品は、ま  
さに子どもから大人まで無心になって「色と遊  
ぶ」ような、意識が解放された楽しさから生ま  
れた作品です。皆さん本当にありがとうございました。  
千代明

千代明アート展開催中（平成26年1月30日まで）

門別図書館郷土資料館

電話 01456-2-3746

## あひる親子スキー教室

▼開講日 平成26年1月11日(土)、13日(祝・月)、25日(土)、26日(日)

▼時 間 10:00~12:00

最終日は早めに終わって、【スキーの集い】でゲームと豚汁を楽しみましょう！

▼場 所 日高国際スキー場（無料休憩所「やまびこハウス」にて受付・ゼッケン交付）

▼対象者 初心者・初級者（親子で参加できます） ※40名まで

▼受講料 1,000円 ※リフト券・傷害保険等は各自で負担してください。

▼講 師 日高町スキー協会会員及び日高スキー連盟指導員

レベルに合わせて指導します。※保護者のご協力があれば、より上達します。

▼申込み 平成26年1月8日（水）までに下記へ

日高町スキー協会事務局 今 秀記 メール：kon-h@m01.fitcall.net

電話 01457-6-3128 携帯 090-6265-1847

▼その他 今年度からジュニアバッジテストの受検については、各人での申込み及び受検料・公認料支払いとなりましたのでご注意ください。

今年度は1月18日（土）及び2月1日（土）の2回実施される予定ですが、詳しくは日高スキー連盟事務局（竹内 電話 080-1867-0912）までお問い合わせ願います。



主催 日高町スキー協会 / 後援 日高町体育協会





# 日高山脈博物館だより

## HIDAKA MOUNTAINS MUSEUM NEWSLETTER

通算 第23号 2013.12.

### 『石・鉱物・化石のお宝鑑定会 2013』開催しました。

博物館恒例！専門家集団が鑑定！11年連続開催の事業です。

11月16日に、『石・鉱物・化石のお宝鑑定会 2013』を開催しました。

専門家が岩石や鉱物化石を鑑定し、鑑定書を発行する内容で、今年で11年連続11回目の開催で、人気の高い事業です。

例年通り、一人で10個以上の大量の岩石を持ち込み、鑑定士と岩石に関する話で盛り上がっていた参加者が見られました。また、「他の方が持ってくる変わった石を見るのも楽しい」という参加者もみられ、岩石や化石・鉱物の好きな方たちのコミュニティの場としても活用されているようです。この鑑定会は、来年も引き続き開催する予定です。日程等が決定しましたら、広報やホームページ等でお知らせいたします。



## 蛇紋岩 ～ 今年の干支の石 ～ 5

蛇紋岩は、恵みを与える反面、ちょっと迷惑になることもあります。岩石としては、やわらかく風化しやすいため、地すべりを起しやすい特徴もあります。また、トンネル工事のときなどは、掘った穴が変形しやすいなど、蛇紋岩は大変迷惑がられていることもあります。

ところで、日高では、どこに蛇紋岩があるのか、かなり詳しく調査されています。たとえば、右の図などがそうです。この図では、色の濃いところが蛇紋岩です。さんごの沢や岡春部川、ペンケユクトラシナイ沢などの上流に、大きく蛇紋岩が分布しています。なお、これらの川の上流には、クロム鉱山や、日高ヒスイの採掘場があったことは、皆さんご存知だと思います。日高近隣に目を向けると、占冠村や平取町の振内などにも蛇紋岩があり、大きな地滑りの地域も多く見受けられます。

日高を含むこれらの地域では、蛇紋岩がたくさんあります。迷惑がられる蛇紋岩ですが、蛇紋岩をよく知ることで、恵みも与えてくれる蛇紋岩が、もっと身近なものになればと思います。

さて、次号の日高山脈博物館だよりは翌年発行になり、干支が変わりますので、このコラムは終了とします。

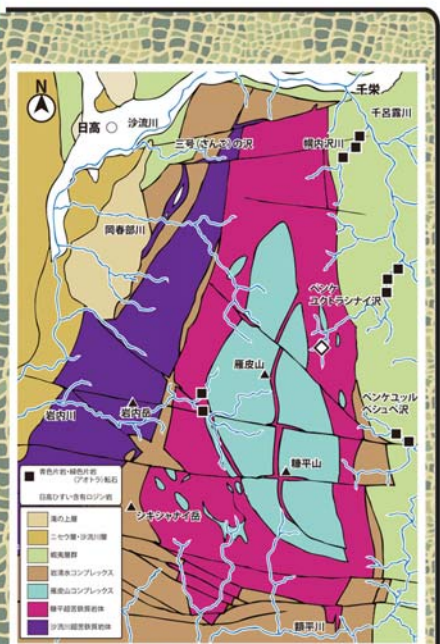

日高地区の地質図の一例（東・加藤，2012を改変）

日高山脈博物館のホームページ上でも掲載しています。こちらでは、写真などがカラーとなっています。ぜひご利用下さい。…⇒ ホームページ (<http://www.town.hidaka.hokkaido.jp/hmc/>) の新着情報からどうぞ。

# 「富川南ニュータウン」分譲地好評募集中です!!

町では、日高町内への移住・定住化を促進することを目的として、「富川南ニュータウン分譲地」を随時、先着順にて募集しています。申込書等必要書類を直接持参してください。郵便・電話・ファックスでの申し込みはできませんが、町外の方に限り郵便での申し込みも受け付けます。

この分譲地には、定住促進のための住宅建築に対する助成制度（最大200万円）をご用意しております。

- 区画面積：337.00㎡（102坪）～429.30㎡（130坪）
- 分譲価格：254.7万円（1区画）～324.5万円（1区画）

## ○位置図

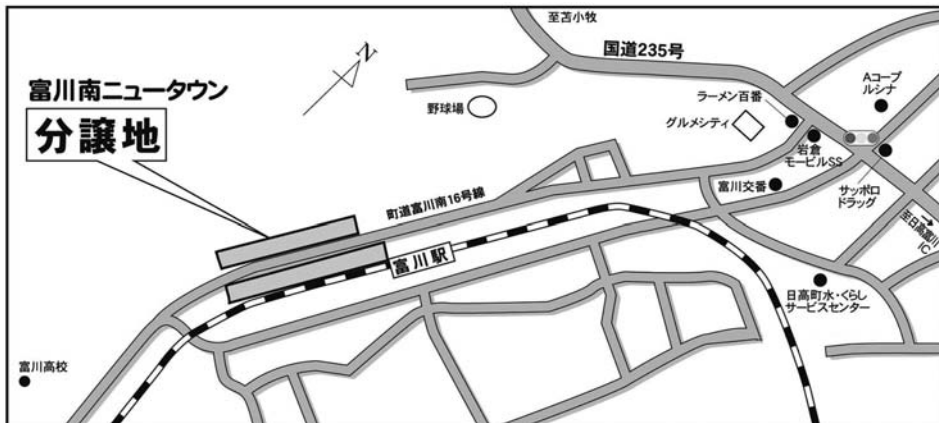

## ○区画図

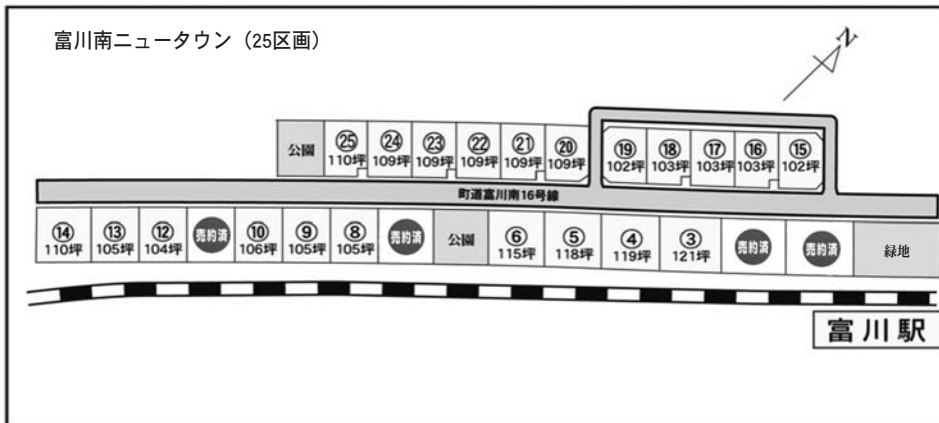

## ○申し込み先（土・日・祝日を除く午前9時から午後5時まで）

### （1）日高町役場 企画財政課 まちづくり・広報統計グループ

〒059-2192 北海道沙流郡日高町門別本町210番地の1

※ 町外の方は上記(1)の担当課・住所へ申し込んでください。また、郵送する前に申込書をファックスで送付願います。

### （2）日高町役場 日高総合支所 地域経済課 観光グループ

※ 申込み書については、日高町ホームページ《富川南ニュータウン分譲中!》からダウンロードしていただくか、企画財政課（電話 01456-2-6181）へご連絡いただければ郵送いたします。

## ○問い合わせ先

申込み資格、方法等の詳細についても、日高町ホームページをご覧ください。お問い合わせください。

# 平成26年度 物品購入等競争入札参加資格審査申請 について

この申請手続きは、平成26年度に日高町が実施する物品の売買、物品の賃貸借、製造の請負及び役務の提供に係る競争入札に参加を希望する方及び平成25・26年度物品購入等競争参加資格申請の指定業者名簿に登録した業者で指定品目を変更・追加される方について、資格の有無を審査するものです。

資格審査の結果、資格者になりますと平成26年度の競争入札参加資格者名簿に登録されますが、資格があるからといって自動的に、又は直ちに発注があるということではありませんので、ご留意願います。

なお、平成25・26年度物品購入等競争入札参加資格審査の指定業者に登録されている方で、指定品目を変更、追加がない場合は申請の必要はありません。

## 1. 審査基準日

資格審査の基準日は、平成26年1月1日です。

## 2. 種別

品目毎に指定品目分類表に区分していますので、申請者は営業内容等を十分検討し希望する業種を定めてください。※希望する業種については、中分類において10品目以内とします。

## 3. 資格要件

競争入札参加資格申請者は、次に掲げる要件を満たしているものとします。

- (1) 地方自治法施行令（以下「政令」という。）第167条の4第1項（契約を締結する能力を有しない者及び破産者で復権を得ない者）の規定により競争入札への参加を排除されていないこと。
- (2) 政令第167条の4第2項(不正行為等)の規定により競争入札への参加を排除されていないこと。
- (3) 平成26年1月1日現在において、引き続きその事業を営んでいること。
- (4) 町税に未納がないこと。
- (5) 営業に関し、法令の規定に基づく許可、認定、登録等を必要とするものについては、当該許可、認定、登録等を有していること。
- (6) 営業に関し、法令の規定に基づく有資格者を必要とするものについては、当該有資格者が従業員の中にいること。
- (7) 営業に関し、機械器具施設を必要とするものについては、当該機械機具設備を有すること。

## 4. 申請受付期間

資格審査申請書の受付は、次の期間内に行います。

平成26年1月15日（水）から平成26年1月31日（金）まで

受付時間 午前9時～12時、午後1時～5時です。（土曜日・日曜日・祝祭日は除く）

## 5. 申請受付窓口

資格審査申請書は、日高町役場

管財建築課 財産管理グループ（電話 01456-2-6187）及び

日高総合支所 地域経済課 建設・管財グループ（電話 01457-6-2084）

※郵送の場合は、平成26年1月31日（金）必着

<郵送の提出先> 〒059-2192 北海道沙流郡日高町門別本町210番地の1  
日高町役場 管財建築課 財産管理グループ

## 6. 有効期間

資格審査の結果、資格者になりますと競争入札参加資格の有効期間は平成26年度の1年間です。

## 7. 提出書類等

競争入札参加資格申請に必要な提出書類は、次のとおりです。

【新規資格者】 ・物品購入等競争入札参加資格審査申請書(共通様式)

【平成25・26年度物品購入等競争参加資格申請の指定業者名簿に登録した方で指定品目を変更・追加する方】  
・物品購入等競争入札参加資格審査申請書(指定品目変更・追加申請書)

※様式については、管財建築課、日高総合支所 地域経済課で配布、又は日高町のホームページでダウンロードできます。

## 8. 審査結果の通知

申請者に対する資格の有無は、「物品購入等競争入札参加資格審査に基づく指定業者名簿登録通知書」により通知します。

## 9. 資格の消滅

入札参加資格者が、次のいずれかに該当したときは、当該資格は消滅するものとします。

- (1) 申請書等に虚偽の記載をし、又は重要な事実について記載しなかったことが判明したとき。
- (2) 資格者が、共通資格要件（税金に係る資格要件を除く。）を満たさなくなったとき。

## 10. その他

不明な点については、

管財建築課 財産管理グループ 電話 01456-2-6187 又は

日高総合支所 地域経済課 建設・管財グループ 電話 01457-6-2084に問い合わせてください。

# 歳末特別警戒実施中！

年末は、家庭での火気の使用が増えるなど、特に火災の発生しやすい時季です。消防署では、期間中の町内予防広報、特別査察などを実施して注意を促しています。皆様のご家庭でも、次の注意事項の実践をお願いします。

- ① ストーブ・コンロの周囲に燃えやすい物を置かない
- ② 灯油などの危険物の適正な使用と貯蔵
- ③ 就寝・外出前の火の元点検を習慣とする
- ④ 放火防止のために家の周囲に雑誌などの可燃物を不用意に置かない
- ⑤ 住宅用火災警報器を設置する

火災による死傷者を出さないためにも、火の取扱いには十分注意しましょう。

**【期間中の25日から31日の間、午後8時00分にサイレンを鳴らします。】**

## トラッキング現象による火災に注意して下さい！

平成25年10月11日、10人が死亡した福岡県の病院火災で、出火原因が『トラッキング現象』の可能性が指摘されています。こうした火災は一般家庭でも起こりえるものです。年末を迎え、大掃除などをする際には、コンセントプラグ周辺の掃除を行いましょう！

### トラッキング現象とは？

長期間、コンセントにプラグを差し込んだままにしていると、電源プラグの周囲にほこりや湿気などが付着することにより、差し込プラグの刃の間に微小な電流が流れ、火花放電を繰り返すことで、出火する現象です。

### 電気火災防止対策

- 一、プラグをコンセントに差し込んだままにしている場所でほこりが付いていないか、きちんと差し込まれているか点検しましょう。
- 二、電気コードが家具の下敷きになっていないか、コードを束ねて使用していないか点検しましょう。
- 三、電気製品は、取扱説明書をよく読んで、きちんと確認してから使用しましょう。



日高西部消防組合 消防署・日高支署・日高消防団

# ～町民みんなで“節電”を～

家庭・事業所における「節電」のお願い

本格的な冬が到来し、暖房機器類の使用が欠かせない季節となりました。

町民の皆さんも、従前から節電に対する取り組みを継続していただいていることと思いますが、特に北海道は一年を通じて冬の電力需要が最も多く、万が一発電所等の設備が停止した場合は電力の供給力が低下し、停電となる恐れがあります。長引けば生命の安全を脅かす可能性もあり、私たちの生活に大きな支障を与えるリスクを抱えていると言えます。

予定外の事象が発生し、電力需給が逼迫した場合の対策は、多重的に講じられておりますが、さらに万全を期すためには、一人一人の節電が大変有効な役割を持つこととなりますので、今冬も更なる節電の取り組みを各家庭・事業所において実践していただきますようお願いいたします。

特に節電をお願いしたい期間・時間帯・量などは右記のとおりです。

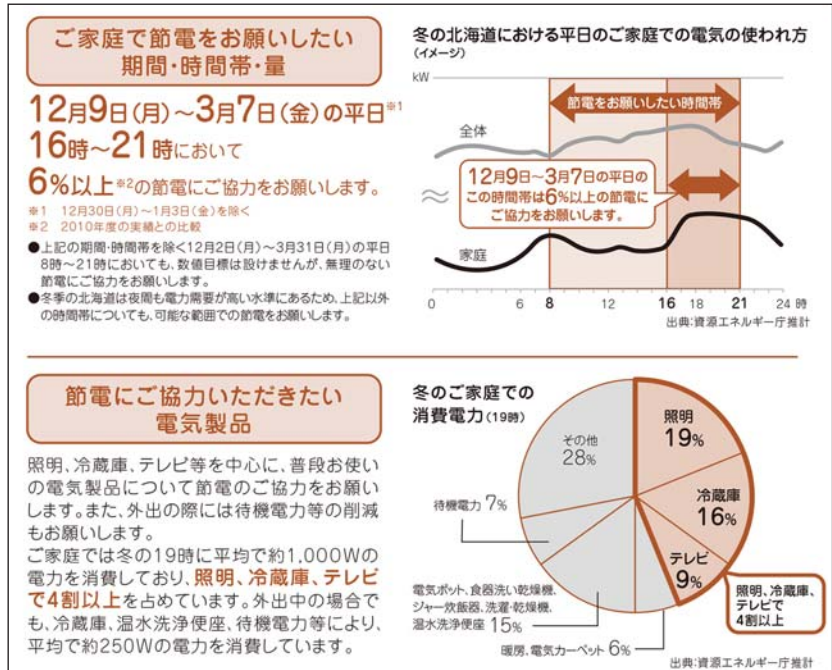

## 高齢者の所得税、地方税上の障害者控除について

身体・知的・精神等、障害者手帳をお持ちでない65歳以上の方で、要支援・要介護認定を受けている方について、介護保険の要介護認定の資料をもとに障害者控除の対象になるかどうかを判定し、対象と認められる場合には、認定書を交付します。認定を受けた場合は、所得税及び地方税において、障害の程度により障害者控除または特別障害者控除を受けることができます。認定を受けるための手続きは次のとおりです。

### 1 認定手続き

- (1) 認定申請書を提出していただきます。(申請書は日高町役場保健福祉課、水・くらしサービスセンター、厚賀出張所及び日高総合支所地域住民課にあります。)
- (2) 認定申請書の提出があった場合は、介護保険の要介護認定の資料をもとに対象となる高齢者の実態を確認します。
- (3) 確認の結果、障害者または特別障害者に準ずると認められる場合は申請者に認定書を交付します。

### 2 認定書の有効期間

対象となる高齢者の障害がある期間は有効です。ただし、障害事由が変更・消滅した場合はその旨を届け出ることが義務付けられています。

### 3 認定基準日

所得税申告の対象となる年の12月31日(基準日)での判定となるため、基準日に有効である要介護認定結果の「認定調査票」または「主治医意見書」をもとに認定します。

ただし、対象の方が年の中で死亡された場合または出国している場合は、その死亡日または出国した日を基準日とします。

### 4 受付窓口

日高町役場保健福祉課、水・くらしサービスセンター、厚賀出張所、日高総合支所地域住民課

### 5 受付期間

12月19日(木)から

審査後、申請者に認定または非該当の通知をします。

日高町役場保健福祉課福祉・子育て支援グループ 電話 01456-2-6183

# 税務課からのお知らせ

## 所得税及び復興特別所得税の確定申告・町道民税の申告について

平成25年分の所得税及び復興特別所得税の確定申告・町道民税の申告は、次のとおりとなっています。

### 1. 所得税及び復興特別所得税の還付申告の受付

- ▼受付の開始 平成26年 1月20日(月) から(予定)
- ▼受付の場所 日高町役場税務課・日高総合支所地域住民課
- ▼還付申告の対象者
  - ・住宅借入金等特別控除（住宅取得控除）、医療費控除などの対象となり、源泉徴収された所得税の還付を受ける方
  - ・給与所得者、年金所得者などで源泉徴収税額の還付を受ける方

### 2. 所得税及び復興特別所得税の確定申告・町道民税の申告相談の日程

申告期間（平成26年 2月17日から 3月17日まで）

#### ◎ 申告相談日程・会場（予定）◎

	場 所	期 間	時 間
①	富川公会堂 (富川地区)	2月17日(月)から2月28日(金)まで (土曜・日曜を除く)	午前9時から 午後4時まで
②	役場 厚賀出張所 (厚賀地区)	3月3日(月)から3月5日(水)まで (土曜・日曜を除く)	午前9時から 午後4時まで
③	役場 本庁 大会議室	2月17日(月)から3月17日(月)まで (土曜・日曜を除く)	午前9時から 午後4時まで
④	日高総合支所 相談室 (日高地区)	2月17日(月)から3月17日(月)まで (土曜・日曜を除く)	午前9時から 午後4時まで

#### ① 町・道民税について

年金所得者などで所得税及び復興特別所得税については納税額や還付額がない場合であっても、社会保険料控除や生命保険料控除、扶養控除、配偶者特別控除などの適用を受ける場合には、町道民税の申告が必要となりますので、上記申告期間中に申告を済ませるようお願いします。

#### ② 扶養控除について

扶養控除の対象となる扶養親族は、納税者と生計を一にしていることが要件となります。同一世帯でない場合は、世帯の状況や仕送り状況を確認する場合があります。

#### ③ 国民年金、国民年金基金、社会保険料の控除を受ける場合

日本年金機構発行の証明書、国保税等の領収額のわかるものが必要です。

#### ④ 事業所得のある場合

事業所得等により申告が必要な方で町が把握している場合は、日程を調整し別途案内をしますので、備付帳簿等を持参のうえ申告をお願いします。

#### ⑤ 所得証明書等について

公営住宅や金融公庫の申し込み、保育料の算定などに所得証明書等が必要となったりする場合がありますが、申告をしなければ発行できません。

#### ⑥ 軽減措置について

国民健康保険税の低所得者の方を対象とした軽減は、申告のない場合には受けられません。また、医療費の自己負担限度額が高くなる場合や、国民年金の免除申請ができない等の不利益があります。

## ○ 公的年金等を受給されているみなさまへ

平成23年分以後の各年分について、公的年金等の収入金額の合計額が400万円以下で、かつ、公的年金等に係る雑所得以外の所得金額が20万円以下である場合には、所得税の確定申告をする必要がなくなりました。

(注1) この場合であっても、所得税及び復興特別所得税の還付を受けるための確定申告書を提出することができます。

(注2) 所得税及び復興特別所得税の確定申告が必要ない場合であっても、住民税の申告が必要な場合がありますので、役場税務課におたずねください。

## ○ 復興特別所得税について

平成25年から平成49年までの各年分については、復興特別所得税を所得税と併せて申告・納付することとされています。

復興特別所得税は、平成25年から平成49年までの各年分の基準所得税額(所得税額から差し引かれる金額を差し引いた後の所得税額)に2.1%の税率を乗じて計算します。また、平成25年1月1日から平成49年12月31日までの間に生ずる所得については、源泉所得税の徴収の際に復興特別所得税が併せて徴収されています。

また、町・道民税の均等割税率の町民税分が3,000円→3,500円、道民税分が1,000円→1,500円となります。

## ○ 給与支払報告書の提出について

平成26年1月1日現在、従業員が居住する市町村ごとに、総括表を添えて提出してください。

提出期限は、平成26年1月31日となっておりますが、お早めの提出をお願い致します。

なお、給与支払報告書にかかる提出は、地方税ポータルシステム「eLTAX(エルタックス)」を利用して、インターネットを通じて行うことができますのでご利用下さい。

## ◎ 固定資産税（償却資産）の申告について

固定資産税は、土地や家屋のほかに償却資産（事業用資産）についても課税の対象となります。償却資産を所有されている方は、毎年1月1日（賦課期日）現在所有している償却資産について、申告していただくことになります。

なお、償却資産にかかる申告及び申請・届け出の手続きは、地方税ポータルシステム「eLTAX(エルタックス)」を利用して、インターネットを通じて行うことができますのでご利用下さい。

### ◆ 申告期間

1月6日（月）～1月31日（金）

### ◆ 提出書類

1. 償却資産申告書
2. 種類別明細書（増加資産・全資産用）
3. 種類別明細書（減少資産用）

※平成25年中に設立された企業等は1と2を提出してください。

### < 提出・問い合わせ先 >

日高町役場 税務課 課税グループ

電話 01456-2-6184

日高総合支所 地域住民課 税務・住民グループ

電話 01457-6-2001

# さあ！ネットで申告 e-Tax



e-Taxは、インターネットに接続しているパソコンがあれば、税務署に出掛けることなく、所得税及び復興特別所得税・消費税の確定申告を自宅から行うことができます。

## ① 国税庁ホームページ「確定申告書作成コーナー」から直接送信

自宅などから国税庁ホームページの「確定申告書作成コーナー」を利用して、e-Taxで送信することができます（確定申告書等作成コーナーは「確定申告」で検索してください）。

## ② 添付書類の提出省略

所得税及び復興特別所得税の確定申告をe-Taxで行う場合、医療費の領収書や源泉徴収票などは、その記載内容（病院などの名称・支払金額等）を入力して送信することにより、これらの書類の提出又は提示を省略することができます。（税務署から書類の提出又は提示を求めることがあります。）

## ③ 還付金ガスピーディー

e-Taxで申告された還付申告は早期処理しています。  
（3週間程度に短縮）

## ④ 24時間いつでも利用可能

所得税及び復興特別所得税の確定申告期間中は、24時間 e-Taxの利用が可能です。

この機会に、是非 e-Taxをご利用下さい！

手続等の詳しい内容は、e-Taxホームページ【<http://www.e-tax.nta.go.jp>】をご覧ください。

## 申告書は自分で作成して、お早めに！

平成25年分の所得税及び復興特別所得税（住民税及び個人事業税）の確定申告の受付が2月17日（月）から始まります。確定申告書は、「前年の申告書控え」や「確定申告の手引き」などを参考に自分で作成し、お早めに提出してください。

作成した確定申告書は、郵送等により提出できます。

なお、確定申告書は、国税庁ホームページ【<http://www.nta.go.jp>】の「確定申告書等作成コーナー」で簡単に作成することができます。

作成した確定申告書は、そのままe-Taxで送信することができるほか、印刷して郵送等により提出することもできます。

苫小牧駅前プラザ「egao」（エガオ）7階の申告会場にお越しの際には、「前年の申告書控え」及び確定申告に必要な書類及び印鑑をご持参ください（「確定申告のお知らせ」が届いている方はそのお知らせも持参してください）。

なお、駐車場が大変混雑しますので、公共交通機関をご利用ください。

申告会場	苫小牧駅前プラザ「egao（エガオ）」7階
期 間	2月3日（月）～3月17日（月） ※期間中の土・日曜日、祝日を除く。
受付時間	午前9時～午後5時（受付終了：午後4時）



# 年末年始の役場施設等 休館日のお知らせ

◎日高町役場本庁・日高総合支所・水・くらしサービスセンター・厚賀出張所  
12月31日(火)～1月5日(日)までの間、一般事務は休みます。

## ◎各施設の休館期間

	施設名	休館期間	備考
日 高 地 区	教育委員会日高分室	12月31日(火)～1月5日(日)	
	日高国民健康保険診療所	12月31日(火)～1月5日(日)	
	日高町民センター	12月30日(月)～1月6日(月)	
	日高総合体育館	12月30日(月)～1月6日(月)	
	千栄体育館	12月30日(月)～1月5日(日)	
	日高図書館郷土資料館	12月29日(日)～1月6日(月)	
	日高山脈博物館	12月29日(日)～1月6日(月)	
	千栄コミュニティセンター	12月30日(月)～1月5日(日)	
	日高老人福祉センター	12月30日(月)～1月5日(日)	
	日高歯科診療所	12月30日(月)～1月5日(日)	
	日高こもればいホール	12月31日(火)～1月5日(日)の利用希望者は12月30日(月)までに総合支所地域住民課へお申し込みください。	
	日高地区各生活館		
門 別 地 区	教育委員会	12月31日(火)～1月5日(日)	
	門別国民健康保険病院	12月31日(火)～1月5日(日)	
	門別総合町民センター福祉センター	工事延期のため平成26年3月末日まで閉館	
	門別総合町民センタースポーツセンター	1月1日(水)～1月6日(月)	1月7日(火)開館予定日
	門別中央スポーツホール	12月30日(月)～1月5日(日)	
	富川公会堂	12月30日(月)～1月6日(月)	
	富川青少年会館	12月30日(月)～1月6日(月)	
	とみかわ児童館	12月30日(月)～1月5日(日)	
	わくわく館	12月30日(月)～1月5日(日)	
	門別図書館郷土資料館	12月29日(日)～1月6日(月)	
	門別公民館	12月31日(火)～1月5日(日)	12月30日は17:15閉館
	厚賀会館	12月30日(月)～1月5日(日)	
	厚賀コミュニティセンター	12月30日(月)～1月5日(日)	
	庫富コミュニティセンター	12月30日(月)～1月5日(日)	
正和地域交流センター	12月30日(月)～1月5日(日)		

## ◎町営バスの運休のお知らせ

- ・平成26年1月1日(水)は全便運休となります。
- ・岩内ダム線及び千栄線については、12月31日(火)～1月3日(金)まで全便運休となります。
- ・町内循環バスについては、12月31日(火)～1月5日(日)まで全便運休となります。  
【お問い合わせ先】 日高総合支所 地域経済課 電話 01457-6-2084



～新成人の皆さんへ～

## 20歳になったら国民年金

国民年金は、年をとったときやいざというときの生活を、現役世代のみんなで支えようという考えで作られた仕組みです。

具体的には、若いときに公的年金に加入し保険料を納め続けることで、年をとったときや、家族の働き手が亡くなったときに、年金を受取ることができる制度です。

### 国民年金のポイント

◎将来の大きな支えになります

国民年金は20歳から60歳までの人が加入し、保険料を納める制度です。

国が責任をもって運営するため、安定していますし、年金の給付は生涯にわたって保障されます。

### 「学生納付特例制度」と「若年者納付猶予制度」

☆「学生納付特例制度」

学生の方は一般的に所得が少ないため、ご本人の所得が一定額以下の場合、国民年金保険料の納付が猶予される制度です。

対象となる学生は、学校教育法に規定する大学(大学院)、短期大学、高等学校、高等専門学校、専修学校及び各種学校(修業年限1年以上である課程)、一部の海外大学の日本分校に在学する方です。

☆「若年者納付猶予制度」

学生でない30歳未満の方で、ご本人及び配偶者の所得が一定額以下の場合に、国民年金保険料の納付が猶予される制度です。

～2年前納(口座振替)～

## 国民年金保険料の納付方法として ◇「2年前納(口座振替)」が始まります！◇

平成26年4月末の口座振替分より、割引額より大きな2年前納がご利用いただけるようになります。

《2年前納(口座振替)のメリット》

- ・メリット1:2年間で1万4千円程度の割引額となります。
- ・メリット2:2年前納分の全額がその年の社会保険料控除の対象となります。
- ・メリット3:口座振替をご利用することにより、納め忘れを防ぐことができます。

2年前納は口座振替のみご利用が可能です。

お申込期限は毎年2月末までです。

詳しくは苫小牧年金事務所へお問い合わせ願います。

<問い合わせ先> 苫小牧年金事務所 電話 0144-36-6135



**ストップ・ザ・交通事故！**  
—めざせ 安全で安心な 北海道—

**日高町の交通事故件数**

○発生件数	．．．．	26件
○死者数	．．．．	1人
○傷者数	．．．．	32人

2013年11月30日現在

「町民一人ひとりが交通マナーを守り、  
交通事故のない社会を目指しましょう。」

「いつでもしっかり安全を確認！」

**最近、歩行高齢者の事故が増えています。**

少し遠回りでも信号機や横断歩道のあるところに行って道路を横断しましょう。また、夜間は明るい色の服を着るか、夜光反射材をつけ、ドライバーに存在をアピールしましょう。

**冬道では、路面状況をしっかりと確認し細心の注意を**

<b>ブラックアイスバーン路面</b> ・・・	舗装が現れているように見えますが、黒い部分はアイスバーンになっています。朝晩は特に気をつけましょう。
<b>【運転のポイント】</b>	進入前にしっかり減速しましょう。
<b>ミラーバーン路面</b> ・・・	町中の交通量の多い交差点付近に出現しやすく、特に滑りやすい路面状態となります。
<b>【運転のポイント】</b>	徐行運転に徹しましょう。
<b>アイスバーン路面</b> ・・・	山間の日陰部分や橋の上などに出現しやすく、いったんスリップすると、タイヤのグリップ力は回復しにくくなります。
<b>【運転のポイント】</b>	ゆるやかな加速と減速、ゆるやかなハンドル操作を徹底しましょう。
<b>積雪、圧雪路面</b> ・・・	大雪の後や除雪があまり行われていない道路では、わだちができやすく、ハンドルを取られることがあります。
<b>【運転のポイント】</b>	わだちがあるところでは、ハンドルを固定せず、わだちに逆らわないようにして走行しましょう。

**☆みんなで根絶、飲酒運転！**

《ドライバーに酒をすすめない！ 酒を飲んだら運転させない！》

※12月、1月と年末年始はお酒を飲む機会が多くなりますので十分留意して下さい。

◎ 日常の生活の中で交通安全を考え実践しましょう。

**毎月15日は道民交通安全の日**  
交通事故抑止7大セーフティーキャンペーン

1. 高齢者事故防止
2. 自転車走行ルール・マナーアップ
3. シートベルト全着用
4. スピードダウン
5. 飲酒運転根絶
6. 居眠り運転防止
7. デイ・ライト実践

◇デイ・ライトで安全運転  
昼間のライト点灯に協力を！

〈昼間点灯効果〉

- ◎自らの安全意識が高まる
- ◎遠くからでも確認されやすい
- ◎ドアミラー等を通して確認されやすい
- ◎雨や曇りの日は特に目立つ

募集コース	資格	受付期限	採用試験	備考
自衛官候補生 (男子コース)	18歳以上 27歳未満	通年	●受付時にお知らせします	
高等工科学校生徒 (男子コース)	中卒(見込み含) 17歳未満	1月10日 まで	●一般試験 1次：1月18日 2次：2月1日～4日	高校教育を自衛隊で 学べるコース (月々、学生手当支給)
予備自衛官補 (男女コース)	一般公募：18歳～33歳 技能公募：18歳～54歳	4月上旬	●4月中旬	一般市民から予備自衛官 を養成するコース (日当：7,900円)
お問い合わせ先	〒059-2598 新ひだか町静内浦和125 静内駐屯地内 「自衛隊札幌地方協力本部 静内分駐所」 電話：0146-44-2855 (直通)			

次のとおり自衛官を募集します。

**自衛官募集のお知らせ**

**道立苦小牧病院の  
廃止について**

北海道からのお知らせ

道立苦小牧病院の廃止について  
「平成26年3月31日をもって  
廃止となります」

○北海道では、道立苦小牧病院について平成26年3月31日をもって廃止することとなりました。

○道立苦小牧病院は、昭和29年に結核療養所として開設以来、東胆振・日高地域における結核及び結核後遺症の患者に対する医療を担ってまいりましたが、近年、結核患者数が大きく減少していることから、結核医療及び呼吸器疾患に対する医療については他の医療機関を受診していただくこととしました。

○廃止後の医療について、結核で入院が必要な場合は札幌などの結核病床を有する専門医療機関での受け入れとなりますが、緊急の場合や重篤な合併症により専門医療機関までの搬送が難しい病状にある結核患者については苦小牧市立病院で一時的に受入れしていただくこととしています。また、呼吸器疾患に対する医療については、苦小牧市立病院や王子病院などの医療機関を受診していただくこととしております。

院や王子病院などの医療機関を受診していただくこととしております。

北海道保健福祉部医療政策局  
道立病院  
01112311411  
(内線251855)

**正しい操作で  
安全除雪！**

毎年、雪シーズンになると除雪機による事故が多発しています。除雪機を使う際には、次の点に注意して操作しましょう。

- (1) 作業を行う前に、必ず取扱説明書をよく読んで、正しい使い方を理解しましょう。
- (2) 雪詰まりを取り除くときは必ずエンジンを停止し、回転部（オーガ、プロワ）が完全に停止してから、雪かき棒を使って行いましょう。
- (3) 回転部に近づくときは、必ずエンジンを停止し、回転部が完全に停止してから作業を行いましょ。
- (4) 後進時は、転倒したり、挟まれたりしないよう、足もとや後方の障害物には十分注意しましょう。
- (5) 除雪作業中は、雪を飛ばす方向に、人や車・建物がいないことを確認しましょう。また、除雪機の回りには絶

対に人を近づけないよう心しましょう。

(6) 安全装置が正しく作動しない状態では使用しないように心しましょう。また、安全装置を意図的に解除したり、故障を放置したままでは使用しないように心しましょう。

一般社団法人日本農業機械工業会 除雪機安全協議会  
031343310415  
<http://www.jfmma.or.jp>

**工業統計調査を  
実施します**

経済産業省・北海道・市区町村では、12月31日現在で工業統計調査を実施します。

この調査は、製造業の実態を明らかにすることを目的としており、その結果は国や地方自治体の行政施策の基礎資料などに活用されています。

12月中旬から来年1月にかけて調査員が各事業所に伺いますので、調査の趣旨をご理解いただき、調査への回答をお願いします。

なお、回答の内容は、統計以外の目的に使用されることはありません。

北海道総合政策部地域行政局  
統計課経済統計グループ  
011120415145

**車上ねらいに注意！**

道内における車上ねらいの認知件数は、平成25年9月末で2037件と前年比で1486件減少していますが、依然として高水準で発生しています。

車内から金品を盗んでいく「車上ねらい」は、一年を通じて発生しており、車内にバック等を置いていけば、貴重品が入っていないとしても犯人はガラスを割ってその中身を確認します。

被害防止のため、車両を離れる際は、確実な施錠と車内にバックなどを置かないように心がけましょう。

被害防止のポイント

◇車内に貴重品やバックなどを放置しない  
(泥棒は物があれば何でも盗んでいきます)

◇車を離れるときは短時間でも必ず施錠する  
(泥棒はドアを開けて遠慮なく物を盗んでいきます)

◇明るく人目につく駐車場を利用する  
(泥棒が仕事をしやすい場所は要注意！)

環境生活部くらし安全局  
道民生活課安全安心グループ  
011120415211

## 平取町外2町衛生施設組合からののお知らせ

### ～年末年始のごみ受け入れ・収集について～

平成25年12月31日(火)から平成26年1月5日(日)まで、ごみの受け入れと収集をお休みとさせていただきます。

◎ 年末のごみ受け入れについて

12月28日(土) 通常どおり 8時40分から11時30分まで行います。

12月30日(月) 通常どおり 8時40分から16時30分まで行います。

※年末の直接搬入は大変混雑が予想されますので、お早目のご利用をお願いいたします。

◎ 年末のごみ収集について

12月30日(月)まで、収集カレンダーのとおり収集いたします。

◎ 年始のごみ受け入れについて

1月6日(月) 8時40分より通常どおり受け入れを行います。

◎ 年始のごみ収集について

1月6日(月)より、収集カレンダーのとおり収集いたします。

平取町外2町衛生施設組合 電話 01457-2-2024

## 農業委員会委員選挙人名簿の 登載申請を忘れずに

日高町に住所を有し、平成26年3月31日現在で満20歳以上の方(平成6年4月1日以前に生まれた方)で、次の①から③のいずれかの要件に該当する方は、平成26年1月1日現在で記載した『農業委員会委員選挙人名簿登載申請書』を平成26年1月10日までに日高町農業委員会、水・くらしサービスセンター、厚賀出張所又は日高総合支所地域経済課に提出願います。

### 《登録資格要件》

- ① 30アール以上の農地について耕作の業務を営む方
- ② ①の同居親族又はその配偶者で、年間おおむね60日以上耕作に従事する方
- ③ 30アール以上の農地で耕作を営む農業生産法人の組合員、社員又は株主であって、年間おおむね60日以上耕作に従事する方

なお、詳しくは下記までお問い合わせ下さい。

【日高町選挙管理委員会 電話 01456-2-5131】

### 札幌弁護士会 ひだか弁護士相談センター無料法律相談

**【門別地区相談所での開催】※毎月第4火曜日開催予定**

1月の相談日・・・28日(火)

□事前予約制 TEL 0146-42-8373

□相談時間 午後1時30分～午後4時00分

□予約受付 平日の午前10時～午後4時

□相談場所 門別公民館2階(日高町門別本町210番地の1)

**【新ひだか町での開催】**

1月の相談日 ・6日(月)・8日(水)・15日(水)・20日(月)・22日(水)・27日(月)・29日(水)

□事前予約制 TEL 0146-42-8373

□相談時間 午後1時30分～午後4時30分

□予約受付 平日の午前10時～午後4時

□相談場所 新ひだか町静内吉野町2丁目1番4号

# わくわく館 1月の予定

	月	火	水	木	金	土
午前			1	2	3	4
午後			年末年始休業 休館日	年末年始休業 休館日	年末年始休業 休館日	年末年始休業 休館日
午前	6	7	8	9	10	11
午後	開放 開放	開放 開放	アンジュ& ドラコ ミルクィー	開放 トーマスの会	大きいありさん 開放	開放 開放
午前	13	14	15	16	17	18
午後	成人の日 休館日	子育て相談日 開放	ミルクィー □デー	開放 母親教室	ひよこさん 開放	開放 開放
午前	20	21	22	23	24	25
午後	開放 開放	開放 開放	ラパン& クローバー オレンジ& ミッフィー	子育て講座 開放	きりんさん 開放	開放 開放
午前	27	28	29	30	31	
午後	開放 開放	開放 開放	新規枠 新規枠	開放 開放	うさぎさん 小さいありさん	

- ・毎週水曜日はサークル開放日です。
- ・金曜日の年齢別カリキュラムは、年齢にあった遊びをします。  
「小さいありさん：寝てる子」「きりんさん：誕生日がH23.3月以前の子」は専有です。  
「大きいありさん：ハイハイ」「ひよこさん：よちよち歩き」「うさぎさん：走れる子」は専有ではありませんが、お子さんの発達段階に合わせてご利用下さい。

◎今月は、14日(火)、28日(火)が身体測定の日です。  
◎1月の子育て講座は、「カラーセラピー」です。講師は、佐渡貴子さんです。開場9:30～開始10:00～ 託児あり(先着20名)お母さんだけの参加は何名でも受け付けます。申し込みは1月6日(月)～1月18日(土)までです。(子育て講座は、お子さんが幼稚園に上がったお母さんも参加できます。)  
◎2月3日(月)の節分の会に向けて、1月7日(火)より福袋に使う袋制作を始めます。わくわく館開放時間内の都合の良い日に作りに来てください。

- ※11:00・15:00に、わらべ歌や体操、読み聞かせなどを行っています。お気軽にご参加ください。
- ※毎月第3金曜日、厚賀地区であそびの会を行っています。手遊びや体操、読み聞かせなどを行っていますので是非ご参加ください。  
日時：毎月第3金曜日10時から12時まで  
場所：厚賀コミュニティセンター  
対象：就学前の子と親
- ※わくわく通信、行事予定表は日高町ホームページに掲載されています。「日高町ホームページ」→「くらしの情報・子育て」→「子育て支援センターわくわく館」  
(利用時間) 相談：9:00～17:00  
広場開放：10:00～12:00、13:30～16:30



## ご寄附ありがとうございました

### ◆ 日高町へ

#### ◇一般社団法人 北海道馬主会 様

ホッカイドウ競馬の振興のため、10万円を寄附いただきました。



#### ◇日高自動車道厚賀工区協力会 様

池田建設株式会社 様(苫小牧市)  
株式会社遠藤組 様(苫小牧市)  
株式会社出口組 様(新ひだか町)

地域貢献活動の一環として、教育振興のため厚賀小学校の学校施設整備を行っていただきました。

#### ◇南保良子 様

福祉増進のため、10万円を寄附いただきました。

### ◆ 介護老人保健施設門別愛生苑へ

- ◇富川カラオケ仲良しグループ 様 カラオケ慰問
- ◇富川ひばり幼稚園 様 遊戯慰問
- ◇翠の会 様 舞踊慰問

### ◇ 日高町社会福祉協議会へ

- ◆ 矢野勝彦 様 (新町) 金一封
- ◆ 舘崎ハマ 様 (富川北) 金一封
- ◆ 小路政幸 様 (富川北) 金一封
- ◆ 中村美紀子 様 (富川東) 金一封
- ◆ 古本稔 様 (庫富) 金一封
- ◆ 渡部榮子 様 (富川東) 金一封
- ◆ 上田昭治 様 (緑町) 金一封
- ◆ 大関薫 様 (富川北) 金一封
- ◆ 小林昭二 様 (宮下町) 金一封

## ふるさと日高応援寄附金 (ふるさと納税)

- |                  |     |                 |        |
|------------------|-----|-----------------|--------|
| ▽ 田中良幸様(東京都板橋区)  | 5千円 | ▽ 兼田端洋様(横浜市)    | 5千円    |
| ▽ 笠原美津子様(東京都渋谷区) | 5千円 | ▽ 馬場誠様(千葉県)     | 5千円    |
| ▽ 吉松信芳様(名古屋市)    | 5千円 | ▽ 森猛様(神奈川県)     | 5千円    |
| ▽ 寺崎道弥様(東京都杉並区)  | 5千円 | ▽ 縣泰範様(東京都世田谷区) | 7万円    |
| ▽ 平川雄二様(横浜市)     | 5千円 | ▽ 立花健二郎様(長野県)   | 5千円    |
| ▽ 内村大助様(名古屋市)    | 5千円 | ▽ 吉川朋宏様(神戸市)    | 5千円    |
| ▽ 榊原幹廣様(千葉県)     | 5千円 | ▽ 匿名(75名)の方から   | 42万7千円 |

それぞれ、いただいた寄附の事業区分は次のとおりです。

- |                    |        |                   |       |
|--------------------|--------|-------------------|-------|
| ▼福祉・少子化対策に関する事業    | 12万円   | ▼教育・文化に関する事業      | 5万5千円 |
| ▼自然環境保全に関する事業      | 15万5千円 | ▼産業振興及び地域振興に関する事業 | 11万円  |
| ▼ホッカイドウ競馬の応援に関する事業 | 5万2千円  |                   |       |

これまでの累計(11月末日現在) 1,100件 45,547,500円

# 祝 100歳おめでとう ございます。

11月7日に100歳を迎えられた、豊田ヒサさん（富岡）に、ご家族が見守る中、祝状と記念品が贈られました。



11月届出分



## 人のうごき

平成25年11月末現在（住民基本台帳人口）

◆人口	<b>13,091人</b>	前月比 △43人	・前年比 △308人
・男性	<b>6,503人</b>	前月比 △25人	・前年比 △143人
・女性	<b>6,588人</b>	前月比 △18人	・前年比 △165人
◆世帯	<b>6,452世帯</b>	前月比 △29世帯	・前年比 △107世帯
◆外国人	<b>119人</b>	前月比 △2人	・前年比 1人

# 1月の 保健ガイド



お子さん等の健診・予防接種のお知らせです

## ☆赤ちゃん健診

29日(木) 富川公会堂  
\*対象は、4・7・10・12か月の赤ちゃん

## ☆よいこ健診

21日(火) 富川公会堂  
22日(水) 門別公民館  
\*対象は、平成22年10月～12月生まれ、平成24年4月～6月生まれの幼児

## ☆子育てひろば(育児相談)

9日(木) サンポック  
14日(火) 子育て支援センターわくわく館  
17日(金) 厚賀コミュニティセンター

## ☆予防接種

### 〈四種混合〉

9日(木) 15:00～15:15 日高国保診療所  
16日(木) 15:30～16:00 鎌田病院  
20日(月) 15:30～16:00 門別国保病院

### 〈三種混合〉

10日(金) 13:00～13:30 医療法人社団沙流都外来  
14日(火) 15:30～16:00 門別国保病院  
16日(木) 15:00～15:15 日高国保診療所

### 〈麻しん・風しん混合〉

17日(金) 13:00～13:30 医療法人社団沙流都外来  
23日(木) 15:30～16:00 鎌田病院  
30日(木) 15:00～15:15 日高国保診療所

### 〈不活化ポリオ〉

23日(木) 15:00～15:15 日高国保診療所  
24日(金) 13:00～13:30 医療法人社団沙流都外来  
27日(月) 15:30～16:00 門別国保病院

### 〈BCG〉

29日(水) 15:30～16:00 門別国保病院  
30日(木) 15:00～15:15 日高国保診療所

### ●門別地区

〈小児肺炎球菌〉〈ヒブ〉〈子宮頸がん予防〉

\*門別国保病院【事前に予約が必要(電話予約可)】  
月～金 8:30～11:30/13:00～16:00

\*鎌田病院【事前に予約が必要(電話予約可)】  
月～金 9:00～11:45/13:30～16:30  
土 9:00～11:45

\*医療法人社団沙流都外来【事前に予約が必要(電話予約可)】  
診療時間内

### ●日高地区

〈小児肺炎球菌〉

23日(木) 15:00～15:15 日高国保診療所

〈ヒブ〉

16日(木) 15:00～15:15 日高国保診療所

〈子宮頸がん予防〉

日高国保診療所【事前に予約が必要(総合支所地域住民課へ電話予約)】



# イベント情報

月 火 水 木 金 土 日

## 1月の予定

### ◆とみかわ児童館

10日(金) DVD上映会  
 14日(火) かるた大会  
 16日(木) 冬休み工作会  
 17日(金) ぬりえのひ  
 23日(木) キラキラちゃれんじ  
 24日(金) スーパーじどうクラブ  
 30日(木) カレンダーづくり  
 31日(金) かんちょうとあそぼう

- 開館時間 9:00~17:00
- 休館日 毎週日曜日、祝日  
年末年始12月30日(月)~1月5日(日)
- お問合せ とみかわ児童館 電話 01456-2-3044

### ◆子育て支援センター わくわく館

行事予定・休館日は前々ページに掲載しています。  
 ※毎週水曜日は「サークル開放日」

- お問合せ わくわく館 電話 01456-2-3048

### ◆門別図書館郷土資料館

「千代明アート展」開催中 (1月30日まで)  
 「図書館20年スナップ写真展」開催中 (1月30日まで)

- 利用案内  
\* 図書館に無い本はリクエストできます。  
\* 門別図書館で借りた本の返却は、日高図書館・門別公民館・厚賀コミュニティーセンターでもできます。
- 開館時間 火~金 10:00~18:00  
土・日 10:00~17:00
- 休館日 毎週月曜日・14日(火)・31日(金)  
年末年始12月29日(日)~1月6日(月)  
※休館中の本の返却はブックポストをご利用下さい。
- お問合せ 門別図書館郷土資料館  
電話 01456-2-3746

### ◆富川青少年会館

24日(金)・31日(金) ことぶき学園「陶芸」  
 ■休館日 毎週月曜日 (13日を除く)・14日(火)・15日(水)  
年末年始12月30日(月)~1月6日(月)  
 ■お問合せ 教育委員会 電話 01456-7-8024

### ◆門別総合町民センター

〈スポーツセンター〉  
 4日(土) 消防出初式  
 12日(日) 第9回町内テニポン大会  
 19日(日) 管内交流テニス大会  
 26日(日) 町内インドアソフトテニス大会

- 休館日 毎週月曜日 (13日を除く)・14日(火)  
年始1月1日(月)~1月5日(日)
- お問合せ 教育委員会 電話 01456-7-8024  
〈福祉センター〉  
耐震改修工事延期のため、平成26年3月末日まで閉館
- お問合せ 教育委員会 電話 01456-7-8024

### ◆門別中央スポーツホール

15日(水) 七地区ゲートボール大会  
 19日(日) 沢地区ゲートボール大会  
 27日(月) ことぶき学園ゲートボール大会

- 休館日 年末年始12月30日(月)~1月5日(日)
- お問合せ 教育委員会 電話 01456-7-8024

### ◆日高山脈博物館

■開館時間 10:00~15:00(11月~3月)  
 ■休館日 毎週月曜日 (祝日の場合は翌火曜)  
年末年始12月29日(日)~1月6日(月)  
 ■お問合せ 日高山脈博物館 電話 01457-6-9033

### ◆日高町民センター・総合体育館

■開館時間 9:00~21:00(日曜日は9:00~17:00)  
 ■休館日 毎週月曜日 (祝日の場合は開館)  
年末年始12月30日(月)~1月6日(月)  
 ■お問合せ 教育委員会分室生涯学習課  
電話 01457-6-3858

### ◆日高図書館郷土資料館

■開館時間 10:00~17:00  
 ■休館日 毎週月曜日  
年末年始12月29日(日)~1月6日(月)  
 ■お問合せ 日高図書館郷土資料館  
電話 01457-6-2469

日高町日高連合自治会より日高町社会福祉協議会(支所)へ

## リングプル回収で介助用車椅子を寄贈



日高町日高連合自治会(会長 鈴木徳美)が日高町社会福祉協議会(支所)へ介助用車椅子1台を寄贈しました。

日高連合自治会は、リングプル再生ネットワーク事業に参加し、長年にわたり自治会会員の協力によって、リングプル回収を行ってきました。このたび集まったリングプルが車椅子への交換に必要な750キログラムに達し、交換した車椅子を寄贈しました。

車椅子は、日高町社会福祉協議会で福祉機器として貸し出しをしていますので必要な方は、お問い合わせください。

日高町社会福祉協議会 支所 電話 01457-6-3623