



7月号

平成25年（2013年）
vol.88

日 広報 高

今月の内容

- 表紙
ホルスタイン共進会
タウントピックス
保健福祉だより
とねっこ館レッスン参加者募集
児童手当のお知らせ
後期高齢者医療制度のお知らせ
まなびい通信
門別総合市民センター・休館のお知らせ
日高山脈博物館だより
消防署からお知らせ
ねんきん情報便
ルート日高
まちの掲示板
町有地を売却します
保健ガイド
お誕生おめでとう
イベント情報





地域貢献活動として

町道歩道の清掃作業を実施

5月9日、登建設工業株式会社様と株式会社日栄工業日高支店様により地域貢献活動の一環として、町道歩道の清掃作業を行なっていただきました。

町道西1線通りでの歩道清掃作業は、歩道に堆積した土砂等の除去を中心に行なわれ、両社から計18名が作業に当たっていました。

竹ぼうきとスコップで丁寧に清掃された歩道は町民が快適に歩けるよう環境が整いました。



日高地区市街地全域のゴミ拾い

日高高校生が「日高クリーン作戦」!

5月8日、日高町産業学習生が「日高クリーン作戦」として、日高地区市街地全域のゴミ拾いを行いました。

この事業は今年で5回目を迎え、今年もゴールデンウィーク直後に産業学習生31名が6班に分かれてゴミ拾いを行いました。

市街地の道路脇には雪解けにより露出した吸殻や空き缶、ペットボトル等たくさんのゴミが落ちていて生徒達が手作業により拾い集めました。

「改めてゴミに対する社会のモラルの低さが問われていることについてゴミ拾いを通じて実感しました。」と感想を話していました。

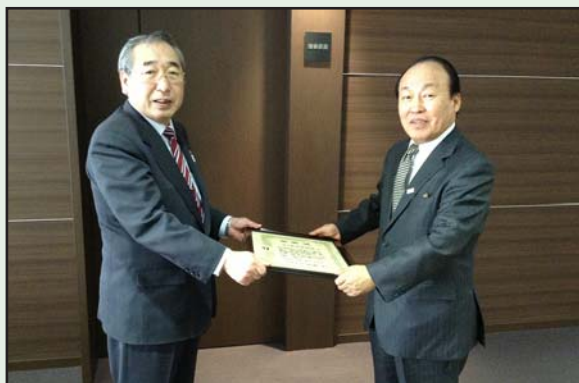

苫小牧信用金庫様へ感謝状贈呈

日高町PR及び婚活支援事業への賛助として

5月13日、日高町のPRと婚活支援事業への賛助として200万円の寄附をいただいた苫小牧信用金庫様に対し、感謝状の授与が行われました。

町では、婚活支援事業の一環として、TBSテレビ「もてもてナインティナイン日高の花嫁お見合い大作戦」の番組製作のための費用とさせていただくことにしました。

窪田会長に感謝状を手渡し、町長は「ご厚意に感謝します。日高町のPRと婚活支援は町の重要な課題。今後ご協力をお願いしたい」とお礼を述べました。



富川元町第3町内会で避難訓練を実施

日頃からの備えや訓練が大事!

5月12日、富川元町第3町内会(高橋洋会長)で避難訓練が行われました。

当日は、強い地震が発生し建物や沙流川橋が崩壊したことを想定し、各班長や部隊長の指示のもと、約80名が避難場所である富川防災ステーション(旧開発局)まで避難しました。

避難後、町内会長や町の防災担当者から、「自主防災組織の役割」や「避難訓練の重要性」などについて話を聞き、参加者は防災に対する意識を再確認していました。



門別地区自治会連絡協議会功労者表彰 地域社会への振興・発展への功績を称え

5月17日、平成25年度日高町門別地区自治会連絡協議会(会長 塚田忠)功労者表彰式が、門別公民館で行われ9名の方が受賞されました。

受賞にあたり、塚田会長から「永きにわたる功績は多大なものであり、改めて敬意を表し、今後の更なる活躍を祈念します。」との祝辞とともに記念の盾が贈呈されました。

被表彰者

榎本忠夫さん	廣木英明さん	佐竹勝治さん
鈴木幸夫さん	沖中幸雄さん	谷越啓子さん
眞屋猛さん	柴田進さん	大澤茂樹さん



地域貢献活動として 公共施設駐車場区画線塗り替え作業を実施

5月14日、平取静内線外の交安工事を施工中のナラサキライン株式会社様により地域貢献活動の一環として、門別総合市民センターと門別公民館の駐車場の消えかかっていた区画線を塗り替えていただきました。

これにより利用者が使いやすい環境に整備されました。



日高町将棋クラブ

真剣なまなざしで！有段者との交流も

6月1日、将棋有段者を迎えて日高町将棋クラブによる対局が門別総合市民センターで行われました。この日、迎えた有段者の加地浩さんは3月まで日高高校の教諭で4月に札幌の高校へ転勤されましたが、今回は同クラブとの交流のために札幌から訪れたということでした。

同クラブは、門別総合市民センターで毎週土曜日に将棋の対局を子どもから大人まで一緒にを行っています。



日高町和牛改良生産組合様より寄贈 学校給食に町内産黒毛和牛肉でビーフシチュー

日高町和牛改良生産組合(春木正友組合長)様より町内の小中学校に町内産黒毛和牛肉60キロが寄附され、5月29日に全9校、約1000食分の給食にビーフシチューとして提供されました。

4月から町内すべての小中学校で学校給食が実施されたことに伴い、子ども達に郷土の畜産物への理解を深めてもらいたいと寄贈いただきました。



今年のチャンピオンは？

ホルスタイン共進会開催される！

6月1日、日高町酪農振興会等の主催による「第54回日高町ホルスタイン共進会」が日高町家畜共進会場で行われました。

町内の生産者が育て上げた自慢の乳牛が出陳し、審査員であるNO S A | 日高西部支所人工授精師杉浦伸二郎氏による厳正な審査が行われました。

各部門の審査結果は下記のとおりです。

部 門	名 称	出 陳 者 名
未経産の部 最高位 (チャンピオン)	プラムオーチャード DS モンチツチ	梅 村 義 郎
経産の部 最高位 (チャンピオン)	グリーンシャープ ラマリア ミリー	立 石 良 晴
第1部 未経産ベビークラス	グリーンシャープ パルメザンチーズ	立 石 健 晃
第2部 未経産ジュニアクラス	グリーンフラワー ローソリティ シナモン	花 岡 正 徳
第3部 未経産ジュニアミドルクラス	プラムオーチャード DS モンチツチ	梅 村 義 郎
第4部 未経産ミドルクラス	プラムオーチャード DS モニカ ET	梅 村 義 郎
第5部 未経産シニアクラス	ライブロング サベージリー リリス ET	永 井 良 樹
第6部 2歳経産クラス	グリーンシャープ ラマリア ミリー	立 石 良 晴
第7部 3歳経産クラス	パインツリー DS スター クツキー	松 井 強 志
第8部 4歳以上経産クラス	キャニオンサイド スタージエム テンプテス ET	岡 藤 牧 場
カウンティハード (地区別対抗)	優勝：緑ヶ丘地区 準優勝：富川地区	



平成24年度日高町体育協会表彰式

スポーツ奨励表彰 関本俊子さん 菊池忠雄さん
 スポーツ表彰 蟹谷祐也さん
 スポーツ特別表彰 富川中学校野球部

6月5日、平成24年度の日高町体育協会表彰式が門別総合市民センターで行われました。

多年にわたりスキー教室等の指導をされた関本俊子さん、パークゴルフの普及発展にご尽力いただいた菊池忠雄さんがスポーツ奨励表彰を受賞。

第2回北海道ジュニアスキー技術選手権決勝大会小学校男子の部で総合第3位の好成績を収めた蟹谷祐也さん(厚賀中1年)がスポーツ表彰を受賞しました。

また、全道優勝を果たした富川中学校野球部にはスポーツ特別表彰が贈られております。



日高保育所・子育て支援センターが実施

ひだか木もれび農園で野菜の苗植え

6月5日、「ひだか木もれび農園」で日高保育所と子育て支援センターの子供たちによる野菜の苗植えが行われました。

子供たちが自ら体験して食と農の大切さを伝えることを目的として毎年行われています。

野菜の苗は下村農園(千栄)から寄贈され、保育所の園児23名と子育て支援センターの親子12組28名の計51名で、100㎡の畑にさつまいも、玉ねぎ、にんじん、じゃがいも等を植えました。

秋にはみんなで収穫をする予定です。



保健福祉だより

◎保健福祉課
TEL01456-2-6183
◎日高総合支所住民生活課
TEL01457-6-3173

エキノコックス症って何？

エキノコックス症とは寄生虫のエキノコックスに感染することで発生する病気です。北海道では主にキツネに寄生していることが多く、可愛いからといってむやみに近づくことは注意が必要です。

エキノコックスはキツネや犬などの小腸に成虫が寄生しており、それらが卵をうみ、糞と共に排出されます。また、ネズミがその卵を食べ、ネズミの肝臓や肺で幼虫になります。そしてネズミを食べたキツネの小腸で成虫となり卵を排出するというライフサイクルになっています。

人へはどうやって感染するの？

人への感染はキツネや犬の糞に卵が口に入ることによって感染します。卵は大きさが1ミリ以下のため目には見えませんが、そのためキツネや犬に直接触ってはいなくてもそれらが触れた食物

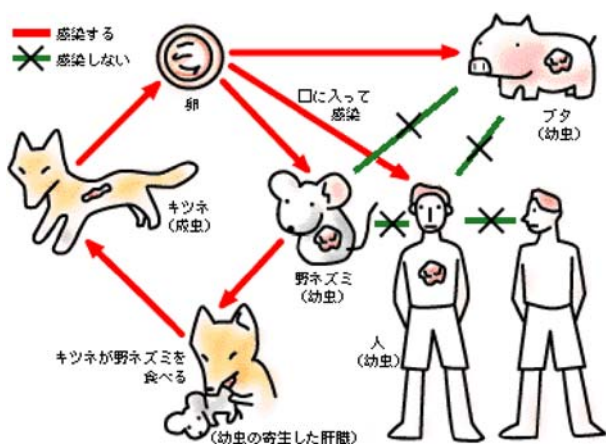

や水などを口に入れることで感染してしまいます。人から人へは感染しません。
感染を予防するためには口に卵が入らないことが大切です。そのため次のことに気をつけましょう。

- ・手をしっかりと洗う
- ・山菜はしっかりと洗うか加熱する
- ・キツネのえさになる生ゴミを放置しない
- ・キツネに触らない
- ・小川や沢水は飲まない。もしくは煮沸する
- ・飼い犬を放し飼いにしない、拾い食いをさせない。

人が感染するとどうなるの？

主に肝臓にエキノコックスの幼虫が寄生し、その周りに広がっていきま

す。
感染初期は全く自覚症状がなく気がつきません。やがて肝臓の腫瘍が大きくなり右上部の腹痛がおこります。また胆管が塞がると黄疸がおこり皮膚が黄色くなり激しいかゆみが出てきます。その他、お腹に水が溜まることや肺に感染し咳や血痰、胸の痛み、発熱などの結核に似た症状がでることもあります。

また、放置すると90%以上の人が死亡するとも言われています。もしも感染した場合は、手術が必要になります。

大人では発症するまでに10年、子どもでは5年以上かかると言われており早期発見と早期治療が大切です。

もし自分の飼い犬が感染したら？

北海道の犬は約1%が感染しているとの報告もあります。しかし、犬がエキノコックスに感染しても症状がないことが多く、感染しているかどうか見ただ目には分かりません。

もし、飼い犬が感染した場合、獣医師



によって駆虫薬を投与することにより人への感染の危険性をなくすことができます。

飼い犬が感染した場合、卵が便から出るため、人への感染をしっかりと予防しましょう。

犬の検査はどのくらいできるの？

犬のエキノコックス感染検査は現在日高町としてはおこなっていません。日高町では感染源となるキツネの駆除を主に行っています。

北海道では「環境動物フォーラム」が検査を行っています。検査の依頼は獣医師を通してのみ受け付けているのでお近くの獣医師にご相談下さい。

人の検診はどのくらいできるの？

日高町ではがん検診時に血液検査を行っています。キツネと多く接触する人や井戸水を使用している人など感染の可能性がある人は5年に1度検査を受けましょう。

がん検診について、門別地区は12月4日～8日、日高地区は11月25日に行います。場所等の詳細については今後の広報へ掲載されますのでご覧下さい。

とねっこ館 運動指導室 第2期レッスン参加者募集

	登録制有料レッスン		登録なし無料レッスン
火曜日 7月9日～			14:00～14:30 リラクゼーション ストレッチ ゆっくりとした呼吸とストレッチで心身共にリラックスさせます
水曜日 7月10日～	11:00～12:00 体引き締めダイエット 全身の筋肉を鍛え太りにくい体づくりをします。定員35名	12:10～13:10 ストレッチ・ヨガ ストレッチとヨガのポーズを組み合わせたヨガ入門クラス。定員30名	10:20～10:50 筋トレストレッチ 筋肉を刺激しながらストレッチ。疲れにくい体づくりをします。
木曜日 7月11日～	11:00～12:00 有酸素系EX リズムに合わせて楽しくエクササイズ! 汗をかいて脂肪燃焼 定員25名	19:00～20:00 エアロビクス 簡単なステップの組合わせで気持ち良く汗をかけます。定員25名	14:00～14:30 リラクゼーション ストレッチ ゆっくりとした呼吸とストレッチで心身共にリラックスさせます
金曜日 7月12日～	14:00～14:45 流水水中運動 膝や腰に優しい強度低めの水中運動♪ 流水リラクゼーション含 定員25名		
土曜日 7月13日～	11:00～12:00 チェアビクス イスに座った形でゆったりと体を動かすエクササイズ 定員30名	14:00～14:45 水中ダンベル& ウォーキング 水中ダンベルを持ち水の抵抗を効果的に使い筋力UP! 定員20名	

【レッスン参加料】 登録制有料レッスン 1種類(各11回) 500円

【スポーツ保険料】 65歳未満1,890円 65歳以上1,040円

(平成26年3月末まで有効)

【実施場所】 とねっこ館 研修室・歩行プール

【申込期間】 6月25日(火)～7月6日(土)

【申込先】 日高町役場 保健福祉課 01456-2-6183(土・日曜日は除きます)

とねっこ館 運動指導室 01456-2-2221(月曜日は除きます)

☆会場の都合により日時が変更になる場合があります。

☆火曜日が休館日の場合レッスンはお休みになります。

☆8月13(火)・14(水)・15(木)・16(金)はレッスンをお休みします。あらかじめご了承ください。

～血管年齢無料測定会～ とねっこ館利用登録をして測定してみませんか?

期間: 7月9日(火)～13日(土)

場所: とねっこ館運動指導室カウンター

時間: 10:00～20:30

☆測定時間約1分間、指先1本で測定できます。測定結果は印刷してお渡しします。

児童手当・特例給付現況届の提出はお済みですか？

受給者のみなさまへ児童手当を受けるための現況届を提出するようお知らせ（6月1日付）していますが、提出はお済みでしょうか？

まだ提出されていない方は、速やかに下記必要書類をご用意のうえ受付窓口へ提出されますようお願いいたします。

提出されないと6月以降分の児童手当が受けられませんのでご注意ください。

なお、平成25年1月2日以降に日高町へ転入された方は、平成24年中の所得と平成25年の課税状況がわかるもの（所得・課税証明書）が必要となりますので、平成25年1月1日に住民登録のあった市町村から取り寄せ、併せて提出してください。

○必要書類と申請窓口

「児童手当・特例給付現況届」に必要事項を記入・押印のうえ、お子様の保険証の写し（国民健康保険の方は不要）、通帳の写し（請求者名義のもの）を持参し、次のいずれかの窓口にて申請願います。

- ① 役場保健福祉課 ② 水・くらしサービスセンター ③ 厚賀出張所 ④ 日高総合支所地域住民課

○支給月額と所得制限額

年齢	支給月額（児童1人あたり）
0～3歳（3歳になる誕生日まで）	15,000円
3歳～小学校修了前（第1子・第2子）	10,000円
3歳～小学校修了前（第3子）	15,000円
中学生	10,000円

※所得制限額以上の方（特例給付受給者）の支給月額は、児童1人につき一律5,000円となります。

所得制限限度額【平成24年中の所得】

扶養親族人数	所得制限限度額
0人	622万円
1人	660万円
2人	698万円
3人	736万円
4人	774万円
5人	812万円

※所得とは、源泉徴収票の「給与所得控除後の金額」または、確定申告書の「所得金額」欄の「合計」から所得税法に規定する雑損控除、医療費控除、小規模共済等掛金控除、特別障害者控除、障害者控除、寡婦(夫)控除、特別寡婦控除、勤労学生控除、老人扶養親族控除、社会保険料相当額を差し引いた金額のことです。

気象台からの防災メモ ～台風～

台風によって引き起こされる災害には、暴風、大雨、洪水、高潮、高波などがありますが、これらは単独で発生するだけでなく、複合して発生し大きな被害となることがあります。

台風の接近が予想される時は、増水した河川、がけ崩れの危険のある場所、高波が打ち寄せる海岸など、危険な場所には絶対近づかないようにするとともに、風による飛散物や倒木などにも警戒してください。また、避難場所を確認しておくなどの準備も重要です。



【お問い合わせ】 室蘭地方気象台 TEL 0143-22-4249

後期高齢者医療制度のお知らせ

～ 平成25年度の保険料のお支払いと
保険証（被保険者証）の一斉更新について ～

■ 7月に保険料額をお知らせします ■

平成25年度の保険料につきましては、7月に個別にお知らせします。

＜保険料の計算方法＞

均等割 【一人当たりの額】 47,709円	+	所得割 【本人の所得に応じた額】 (平成24年中の所得-33万円) × 10.61%	=	1年間の保険料 (100円未満切捨て)
------------------------------------	---	---	---	-------------------------------

- 1年間の保険料の上限額は55万円です。
- 年度の途中で加入したときは、加入した月からの月割で計算します。
- ※「所得」とは、前年の「収入」から必要経費（公的年金等控除や給与所得控除額など）を引いたものです。

◆ 保険料の軽減

① 均等割の軽減（年額）

- 軽減は、被保険者と世帯主の所得の合計で判定します。
- 被保険者ではない世帯主の所得も判定の対象となります。

所得が次の金額以下の世帯	軽減割合	均等割の年額
33万円かつ被保険者全員が所得0円 (年金収入のみの場合、受給額80万円以下)	→ 9割軽減	【年額】 4,770円
33万円	→ 8.5割軽減	【年額】 7,156円
33万円+(24万5千円×世帯主以外の被保険者数) ※単身世帯の方は該当しません。	→ 5割軽減	【年額】 23,854円
33万円+(35万円×世帯の被保険者数)	→ 2割軽減	【年額】 38,167円

② 所得割の軽減

- 被保険者個人の所得で計算します。

所得が次の金額以下の方	軽減割合
所得から33万円を引いた額が58万円以下の方	5割軽減

③ 被用者保険の被扶養者だった方の軽減

- この制度に加入したときに被用者保険の被扶養者だった方については、所得割はかからず、均等割が9割軽減となります。

※被用者保険とは、協会けんぽ等、主にサラリーマンの方々が加入している健康保険のことで、市町村の国民健康保険等は含まれません。

◆ 保険料のお支払い方法

保険料のお支払いは、「年金からのお支払い」と「口座振替」を選ぶことができます。

「口座振替」を希望される方は、保健福祉課 介護・保険医療グループへお申し出ください。
(お申込みに必要なもの：ご本人の保険証・お支払いする口座の預金通帳とお届け印)

- 「年金からのお支払い」から「口座振替」に切り替わる時期は、お申し出の時期により異なります。
- 税申告の際の「社会保険料控除」は、お支払いする方に適用されます。
(年金からのお支払いの場合、お支払いいただくご本人の社会保険料控除の対象になります。)

◆ 保険料の減免

保険料のお支払いが困難な場合は、保健福祉課介護・保険医療グループへご相談ください。
災害、失業などによる所得の大幅な減少、その他特別の事情で生活が著しく困窮し、保険料のお支払いが困難な方については、保険料の減免が受けられる場合があります。

■ 保険証が新しくなります ■

有効期限が1年間になり、毎年更新することになりました。
 現在ご使用の保険証の有効期限が平成25年7月31日をもって満了となるため、8月以降は使用できなくなります。
 7月中に新しい保険証を交付しますので、お手元に届きましたら、お持ちの黄色の保険証を破棄し、ピンク色のものをご使用ください。

- 新しい保険証の有効期限は、平成26年7月31日までです。
- 紛失したときや、汚れたときは再交付しますので、保健福祉課介護・保険医療グループまでお申し出ください。

新しい保険証の色はピンク色です

後期高齢者医療被保険者証	
有効期限 平成26年 7月31日	
被保険者番号	01234567
住所	広城市連合町1丁目
氏名	広城 太郎 男
生年月日	昭和 7年 7月 7日
発給年月日	平成20年 4月 1日
発給期日	平成20年 4月 1日
交付年月日	平成25年 7月 1日
一部負担金の割合	1割
被保険者番号及び保険者の名称及び印	39011010 公印(朱)

■ 減額認定証（限度額適用・標準負担額減額認定証）も新しくなります ■

現在ご使用の減額認定証の有効期限が平成25年7月31日をもって満了となるため、8月以降は使用できなくなります。有効期限は保険証と同じく1年間です。
 引き続き交付対象に該当する方は、7月中に保険証とともに減額認定証を交付しますので、8月1日からは、お持ちのオレンジ色の減額認定証を破棄し、水色のものをご使用ください。
 新たに必要となる方は、下記の交付要件に該当することをご確認の上、保健福祉課介護・保険医療グループへ申請してください。

減額認定証の交付対象…次の区分Ⅰまたは区分Ⅱに該当する方です

区分Ⅱ	・世帯全員が住民税非課税である方
	世帯全員が住民税非課税である方のうち、次のいずれかに該当する方
区分Ⅰ	・世帯全員の所得が0円の方 (公的年金収入のみの方、その受給額が80万円以下の方)
	・高齢福祉年金を受給されている方

新しい減額認定証の色は水色です

後期高齢者医療被保険者証	
交付年月日 平成25年 8月 1日	
被保険者番号	01234567
住所	広城市連合町1丁目
氏名	後期 一郎 男
生年月日	昭和 7年 7月 7日
発給年月日	平成25年 8月 1日
有効期限	平成26年 7月 31日
適用区分	区分Ⅰ
長期入院該当年月日	平成25年 8月 1日 保険者印
被保険者番号及び保険者の名称及び印	39011010 公印(朱)

■ 医療費通知の発行を希望される方へ ■

被保険者の皆様に健康や医療に対する理解を深めていただくために、医療費を半年ごとにまとめ、発行をご希望の方を対象に医療費通知を送付しています。
 なお、今回の発行は、9月（平成25年1月～6月の医療費を対象）に行います。

◆ 新たに発行をご希望の方はご連絡ください

新たに発行をご希望の方は、お手数ですが、北海道後期高齢者医療広域連合または保健福祉課介護・保険医療グループへご連絡ください（電話でのご連絡だけで手続きできます）。

- すでに「発行希望」のご連絡をいただいている方には、継続して発行しますので、再度のご連絡は必要ありません。
- この通知を受け取られたことにより、申請等の手続きをされる必要はありません。
- ※ この通知を確定申告などの「医療費控除」の領収書の代わりとすることはできません。

お問い合わせ先

北海道後期高齢者医療広域連合
 〒060-0062
 札幌市中央区南2条西14丁目 国保会館6階
 電話 011-290-5601

日高町 保健福祉課
 介護・保険医療グループ
 電話 01456-2-6184

平成25年度「門別ことぶき学園」開講式

平成25年度日高町高齢者大学「門別ことぶき学園」開講式が91名の学園生（登録者115名）出席のもと、5月10日に門別公民館において開催されました。

開講式では佐々木教育長より祝辞が述べられ、学園生代表として立石利行学生自治会長より挨拶がありました。また、書道講師である山田美智子先生より専科講師挨拶がありました。

今年、第1回日本科となる記念公演では吉田佳代さんによるスペシャルライブがあり、ご自身のオリジナル曲や昭和の歌謡曲、演歌などのカバー曲を弾き語りで歌っていただきました。学園生は一緒に口ずさみながら吉田さんの優しい歌声に聞き入っていました。

「門別ことぶき学園」は、高齢者教育の一環として平成元年から始まり、5月から翌年3月までの間、本科学習、専科学習を通じて学園生同士が交流を深めながら楽しく学んでいくものです。



放課後子ども教室「アスク」野菜を育てよう

平成25年度放課後子ども教室（アスク：富川）が始まり、第1回目の教室として「野菜を育てよう」を5月31日に開催しました。当日は、天候にも恵まれ、申込者30名が参加しました。

今年は、ジャガイモを多く植えることとしました。地域や安全監理員の方々のご協力のご指導をいただきながら、一人1～4個の『たねいも』を楽しみながら植えることができました。

次回の収穫は、8月28日（水）を予定しています。



第26回教育長杯野球大会終了！！

5月9日～15日までの間、町営富川球場において第26回教育長杯野球大会が球場開きに合わせて開催されました。

今年は7チームでのトーナメント戦がナイターで行なわれ、まだまだ肌寒い気温にも負けず選手は力いっぱいプレーし攻守にわたり好プレーを披露していました。

決勝戦のK-WINS対リーコンズの試合は、あいにくの雨天でしたが投手戦の緊迫した試合が繰り広げられ、打線を繋げたK-WINSが3対0でリーコンズを下し見事3連覇を達成しました。



〔大会結果〕

優勝 K-WINS ・ 準優勝 リーコンズ ・ 3位 おちゃっぴーず ・ 4位 日高乳業

小学生集まれ！（体力づくり事業）
縄跳びにチャレンジ！
おもしろいゲームもあるよ！

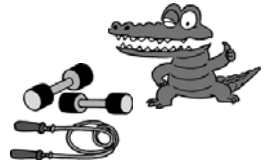

対 象 町内（門別地区）の小学生（1年～6年）
実施日時 平成25年8月6日（火）～8日（木） 3日間 午前9：30～11：30
※夏休み期間に実施します
場 所 富川青少年会館（体育室）
参加費 63円（保険代） ◎参加費と一緒に教育委員会の窓口でお申し込み下さい。
（申込後は参加費は返金できません）
申込締切日 平成25年7月25日（木）
●とび縄は各自持参して下さい。 ※とび縄がない場合は貸し出しします。

<お問い合わせ先>

日高町教育委員会 社会教育課 体育・施設管理グループ（担当 今井・福士） 電話2-2451

「美術館見学会」を開催します

日 程 平成25年8月4日（日） 9：00～17：00
見学先 1. 北海道立近代美術館
特別展「シャガール展」パリオペラ座を一シャガール後半生の作品を展示
2. 苫小牧市美術博物館
出光美術館から江戸時代前期の古九谷を中心に73点の陶磁器を紹介
対 象 中学生以上の町民
定 員 合計9名（先着順）
参加費 観覧料及び昼食代の実費負担（観覧料 一般2,100円 高校生1,100円 中学生500円）
申込み 7月9日（火）～7月31日（水）
門別図書館郷土資料館へ、お電話で（2-3746）

門別総合町民センター休館のお知らせ

門別総合町民センター（福祉センター・スポーツセンター）は耐震化改修工事を行うため、平成25年8月1日から平成26年1月末日まで施設の利用が出来なくなります。

町民の皆様には、ご迷惑をおかけしますがご理解のほどお願いいたします。



日高山脈博物館だより

HIDAKA MOUNTAINS MUSEUM NEWSLETTER

通算 第20号 2013.6.

GW企画「宝石すくい」開催しました！

宝石すくいは恒例になりましたが、宝石を変えてみました。

4月27～29日と、5月3日～6日に、連休の特別企画として、宝石すくいを開催しました。

この時期に恒例となりましたが、開催期間中の入館者は、入館料半額企画の効果もあったのでしょうか、500名を大きく越えました。さらに5月3日には「日高「春」の味覚フェア・北海道オールドカーフェスタ」も開催され、期間を通して盛況でした。

なお、宝石すくいに用いた宝石ですが、こちらは今回いくつか「穴」を穿たれたものが混じっておりました。実は、この穴に金具を差込み、金属用の接着剤を流し入れると、簡単にアクセサリーになるものでした。お手元に、当館の宝石すくいですくった宝石がありましたら、ぜひチャレンジしてみてください。



宝石すくいに挑む参加者



穴あき宝石の一例

蛇紋岩 ～ 今年の干支の石 ～ 3

前回は、蛇紋岩やそのもとのかんらん岩を通る水には、MgやCaが多いことを説明しました。お肌がスベスベになるだけでなく、これは植物にも影響を与えます。

Mgは、植物に含まれる葉緑体中のクロロフィル（光合成を行うもの）をの働きを活発にするとされています。Caも、細胞の様々な調節に欠かせません。このように、MgやCaが適度に多いと、植物は活性化するのですが、蛇紋岩地帯では、これらが多いため、農作物にもある影響を及ぼします。

蛇紋岩地帯の兵庫県但馬地域では、「蛇紋岩米」という米が栽培され、味もよくブランド化されています。これも蛇紋岩から、MgやCa他の成分が適度に供給されるためでしょう。日高地域にも、蛇紋岩は多く存在します。日高のお米も、一部は蛇紋岩の影響を受けているのかもしれませんが。また、日高管内の様似町では、ウ三がおいしいことにも関わるとも言われています。ウ三がおいしく育つためには、エサの昆布が重要なのですが、どうやら、様似沿岸では、昆布の育成にも、かんらん岩由来のMgやCaが影響している可能性があるようです。

このように、蛇紋岩やかんらん岩は、人間にもさまざまな恵みを与えてくれる場合もあります。

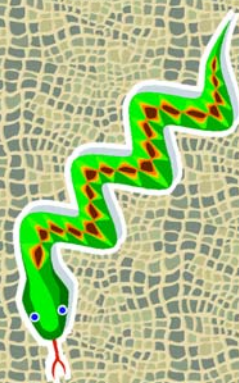

日高山脈博物館のホームページ上でも掲載しています。こちらでは、写真などがカラーとなっています。ぜひご利用下さい。…⇒ ホームページ (<http://www.town.hidaka.hokkaido.jp/hmc/>) の新着情報からどうぞ。

刺子の有効活用者を募集しています



日高西部消防組合日高消防団では、使用なくなった刺子（さしこ）の有効活用のため、再利用して頂ける方を募集いたします。

利用の制限として、転売目的や刺子に記載されている「門別消防団」「日高消防団」の文字を使用しない等とありますが、永きに亘り消防団員の身体を守ってきた刺子でありますので、是非、防火・防災のアピールにご活用して頂けるようお願いいたします。

募集期間は7月末までとなります。

お問合せは

消防署消防団係（2-1521）まで



火災が多発しています！



全国統一標語「消すまでは 出ない行かない 離れない」

最近、日高町管内では異例なほど火災が多発しています。特に4月・5月の2ヶ月間で5件（建物火災4件、その他の火災1件）の火災が発生しました。

全国の出火原因をみると第1位は「放火」、第2位は「たばこ」、第3位は「こんろ」となっており、そのほとんどが、火気の取扱いの不注意や不始末などのちょっとした気の緩みが原因で発生しています。各事業所及び家庭での火災予防対策を徹底し、火災を出さないよう十分注意してください。

※平成25年1月1日～平成25年6月10日現在 火災件数7件

火災予防対策をもう一度確認しましょう。

- ・建物のまわりに燃えやすいものを置かない。
- ・空家（廃墟状態含む）の所有者は、立入の制限や倒壊防止の措置をする。
- ・管理する施設の定期的な安全点検を実施する。
- ・物置や車庫などにもカギをかける。
- ・ストーブやボイラーなどの燃焼機器のまわりに燃えやすいものを置かない。
- ・コンセントのたこ足配線や束ねて使用しない。プラグにホコリをためない。
- ・灰皿にたばこの吸い殻をためない。寝たばこをしない。捨てる時はしっかり消えているか確認し燃えるゴミと一緒にしない。
- ・台所のコンロのまわりに燃えやすいものを置かない。使用している間はそばを離れない。
- ・家庭には「住宅用火災警報器」や「住宅用消火器」を設置する。

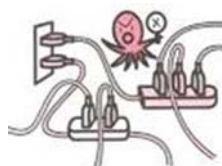

日高西部消防組合消防署・日高消防団



国民年金保険料は納付期限までに納めましょう

平成25年4月分から平成26年3月分までの国民年金保険料は、月額15,040円です。保険料は、日本年金機構から送られる納付書により、金融機関・郵便局・コンビニで納めることができます。また、クレジットカードによる納付やインターネット等を利用しての納付、そして便利でお得な口座振替もあります。

日本年金機構では、国民年金保険料を納付期限までに納めていただけない方に対して、電話、書面、面談により早期に納めていただくよう案内をおこなっております。

未納のまま報知されると、強制徴収の手続きによって督促を行い、指定された期限までに納付が無い場合は、延滞金が課されるだけでなく、※納付義務のある方の財産を差し押さえることがありますので、早めの納付をお願いします。

所得が少ないなど保険料の納付が困難な場合は、免除される制度や猶予される制度がありますので苦小牧年金事務所へご相談するようお願いします。

※納付義務者は被保険者本人、連帯して納付する義務を負う配偶者及び世帯主になります。

国民年金保険料免除等の申請について

経済的な理由等で国民年金保険料を納付することが困難な場合には、保険料の納付が免除・猶予となる「保険料免除制度」や「若年者(30歳未満)納付猶予制度」がありますので、住民登録をしている役場で手続きをするか、苦小牧年金事務所でも手続きをしてください。

平成25年度の免除等の受付は平成25年7月1日から開始され、平成25年7月分から平成26年6月分までの期間を対象として審査をおこないます。

ただし、平成25年7月に申請する場合は、平成24年7月分から平成25年6月分までの期間(前一年間分)についても申請することができますので、前一年分の免除等も併せて申請される場合は、申請書を2枚提出されるようお願いいたします。

<お問い合わせ先>

苦小牧年金事務所国民年金課 電話0144-36-6135 苦小牧市若草町2丁目1-14



ストップ・ザ・交通事故!
—めざせ 安全で安心な 北海道—

日高町の交通事故件数

○発生件数	10件
○死者数	0人
○傷者数	12人

2013年5月31日現在

町民一人ひとりが交通マナーを守り、
交通事故のない社会を目指しましょう。

☆漠然運転・居眠り防止運転の心得

- ぼんやり、居眠りに陥らないためには・・・
 - ・一点注視を避け、目玉を意識的に動かし続ける。
 - ・冷房は控えめにする。
 - ・2時間おきに休憩をとる。
 - ・カーブ、交差点での速度を注意。
- 走行中に眠気や注意力の低下を感じたら・・・
 - ・ガムや、スルメなどの干物をかむ。
 - ・冷たいタオルを頭や首筋にあてる。
 - ・安全な場所に車を止め、車外で軽い体操をする。



5月15日
富川交通安全街頭啓発

《自転車利用者も次のことを守りましょう》

- 進路を変更するときは必ず後方の安全確認をしましょう。
- 交差点では一旦停止左右安全確認をしましょう。
- 自転車も夕暮れ時からライトの点灯に心がけましょう。
- 二人乗りや携帯電話を使用するの運転はやめましょう。
- 信号無視、飲酒運転は厳禁です。
- 市街地では特にスピードを落とし歩行者に十分注意を払いましょう。
- 自転車用ヘルメットと夜行反射材を着用しましょう。
- 自転車も歩行者に怪我を負わずと様々な責任（刑事・行政・民事）が生じます。

☆夏の交通安全運動

- 実施期間 7月10日（水）～19日（金）
- 重点項目
 - ・子どもと高齢者の交通事故防止
 - ・二輪車・自転車乗車中の交通事故防止
 - ・居眠り運転による交通事故防止
 - ・全ての座席のシートベルト・チャイルドシートの正しい着用
 - ・交差点の交通事故防止

◎ 日常の生活の中で交通安全を考え実践しましょう。

毎月15日は道民交通安全の日
交通事故抑止7大セーフティーキャンペーン

1. 高齢者事故防止
2. 自転車運転走行ルール・マナーアップ
3. シートベルト全席着用
4. スピードダウン
5. 飲酒運転根絶
6. 居眠り運転防止
7. デイ・ライト実践

◇デイ・ライトで安全運転
昼間のライト点灯に協力を!

《昼間点灯効果》

- ◎自らの安全意識が高まる
- ◎遠くからでも確認されやすい
- ◎ドアミラー等を通して確認されやすい
- ◎雨や曇りの日は特に目立つ

**医療受給者証の更新
申請のお知らせ**

特定疾患及びウイルス性肝炎進行防止対策医療受給者証の更新申請のお知らせ

特定疾患及びウイルス性肝炎進行防止対策医療受給者証の有効期限が平成25年9月30日となっている方は、7月1日から9月30日の間に有効期間の更新手続きをすることができます。更新の手続きをしない場合は、10月1日から、今お持ちの医療受給者証は医療機関で使用できません。

また、10月1日以降の申請は新規申請となり、審査に時間がかかります。

各医療受給者証の交付時に同封した「特定疾患医療受給者証をお持ちの皆様へ」又は「ウイルス性肝炎進行防止対策医療受給者証の交付を受けられた皆さんへ」をご覧の上、更新手続きを行ってください。

申請に必要な書類は、保健所で配布しています。

また、北海道ホームページからダウンロードできます。
<http://www.pref.hokkaido.lg.jp/hf/khk/kakitokustu/ippaanhm>

▼申請お問い合わせ先

静内保健所

健康推進課保健予防係

014614210251

**日高管内町職員
採用資格試験について**

平成26年度採用予定の日高管内町職員の採用資格試験が次のとおり実施される予定となっておりますのでお知らせします。

申込書は、左記受付期間内に、日高町村会事務局、役場総務課、日高総合支所地域住民課、水・くらしサービスセンター又は厚賀出張所でお受け取りください。

申込受付期間
平成25年7月8日(月)～
8月2日(金)

(申込書の交付は受付期間内になります)

第1次試験日

平成25年9月22日(日)

第1次試験地

新ひだか町公民館

申込書提出先

日高町村会事務局(日高合同庁舎内)※郵送可

電話014612211846

**7月は「不正軽油
防止強化月間」です**

不正軽油を「売らない」「買わない」「使わない」

不正軽油とは、軽油取引税を脱税するために、軽油に灯油や重油を混ぜたものや重油に薬品

を混ぜて脱色したものなどがあります。

不正軽油を発見したら不正軽油

ストップ110番へ

電話(フリーアクセス)

0800180021110

FAX

011123213798

Eメール

sonmuzeimu1@pref.hokkaido.lg.jp

次のような情報をお寄せ下さい
・灯油や重油をトラックなどの燃料に使っているようだ。
・不審な施設(場所)にタンクローリーが入り込んでいる。
・著しく安い価格の軽油を売り込んでいる業者がいる。

▼ご相談・お問い合わせ窓口

日高振興局地域政策部税務課

014612219062

自衛官募集のお知らせ

自衛官を募集しています!

(平成26年度採用)

▼お問い合わせ先

○自衛隊静内地域事務所

014614412855

○日高町役場日高総合支所

014571612008

**「労働災害防止」
安全週間の実施**

平成25年度全国安全週間が「高めよう一人ひとりの安全意识 みんなの力でゼロ災害」をスローガンに7月1日～7月7日を本週間として実施されました。

この機会に、それぞれの職場において労働災害防止の重要性について認識をさらに深め、安全活動の着実な実行を図りましょう。

▼お問い合わせ先

浦河労働基準監督署

監督・安衛課 安全衛生係

電話014612212113

**北海道苦情審査委員
制度のお知らせ**

知っていますか?

道の「苦情審査委員制度」

○道が行った業務や制度の内容を審査する制度が、「北海道苦情審査委員制度」です。

○皆さんに代わって、「苦情審査委員」が中立的な立場で道の機関に対し、必要な調査等を行います。

○審査の結果、道の業務に不備な点や制度に問題があるときは、道の機関に是正や改善を求めます。

○審査結果までは、およそ2か月です。

○皆さん自身の利害に関わる苦情であれば、「苦情審査委員」に申立てができます。

○もちろん、個人情報保護にも十分配慮します。

①苦情申立の窓口は、道庁の「道政相談センター」か各総合振興局(振興局)の「道政相談室」。

②苦情申立書の付いたリーフレットを用意しています。

③ホームページからでも申立書をダウンロードできます。

道トップページの「道民便利サイト・相談窓口」↓「01... 主な相談機関・窓口等」一覧」 ↓「道政相談センター」からどうぞ。

<http://www.pref.hokkaido.lg.jp/ss/dsc/kuiyou.htm>

④申立て方法は、「苦情申立書」に苦情等を記載し、郵送、ファックス、メールで。

▼お問い合わせ先

北海道総合政策部知事室

道政相談センター

〒0601085008

札幌市中央区北3条西6丁目

電話 011120415523

内線211706

FAX 011124118181

メール kuiyoukoueki@pref.hokkaido.lg.jp

・各総合振興局(振興局)
地域制作部道政相談室

町有地を売却します

町では、随時募集(先着申込者への売り払い)により町有地を売却します。

◎ 物件

番号	所在地	地目	面積	売払価格
①	日高町富川東5丁目563-8	宅地	380.70㎡(約115坪)	2,520,000円
②	日高町富川東5丁目563-10	宅地	389.26㎡(約117坪)	2,570,000円

※全筆一括売却にも応じますので、ご相談ください。

※これらの物件は、予告なく中止または変更される場合がありますのでご容赦ください。

◎ 売却地位置図

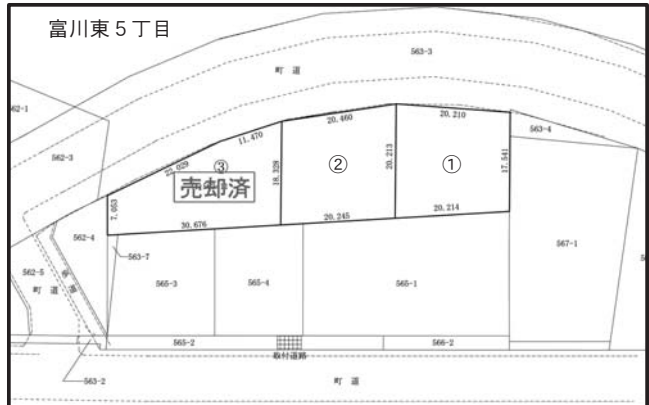
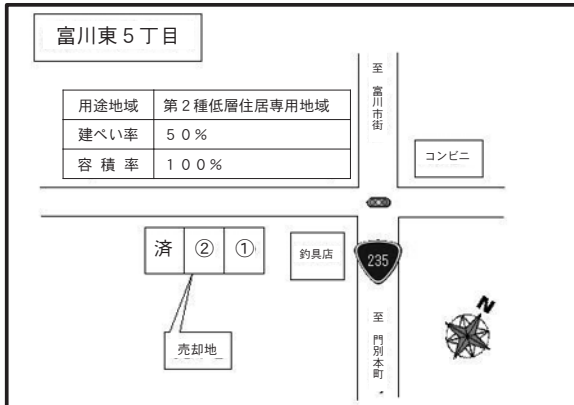

◎ 募集案内書(申込書)について

募集案内書(申込書)については、日高町ホームページ(町有地をお売りします)からダウンロードしていただくか、管財建築課財産管理グループ(電話01456-2-6187)へお申し込みいただければ郵送いたします。

◎ 申込期間

平成25年7月1日(月)から平成26年2月28日(金)まで

申込資格、方法等の詳細は、日高町ホームページをご覧ください。管財建築課へお問い合わせください。

＜お問い合わせ先＞ 役場管財建築課 財産管理グループ 電話 01456-2-6187



2013年 市町村振興宝くじ 財団法人 全国市町村振興協会 **7月10日(水) 同時発売**
 発売期間:7月10日(水)~8月2日(金) 抽せん日:8月13日(火) この宝くじの収益金は市町村の暮らしをよりよましくするために使われます。

平成25年度日高町巡回児童相談について

- 日程(門別地区)
 - ①平成25年8月7日(水) 午前10時~午後5時 門別公民館2階研修室
 - ②平成25年8月8日(木) 午前10時~午後5時 富川公会堂2階会議室
- 相談担当者
室蘭児童相談所 児童福祉司・判定員
- 相談内容
 - ・療育手帳の再判定
 - ・学校に行きたがらない
 - ・言葉の障害、身体障害等
 - ・しつけ相談
 - ・その他、子どものことで困っていること
- 申込先
保健福祉課 福祉・子育て支援G
TEL 01456-2-6183

相談を希望される方は、7月12日(金)までに電話にてお申し込みください。相談は無料です。

なお、相談をお受けする方は、児童相談所がお子さんの状況を判断し決定しますので、必要性の高い方を優先させていただくことがあります。

また、ご希望の日程から調整させていただく場合もありますのであらかじめご了承ください。

次回実施~11月 門別地区・日高地区

わくわく館 7月の予定

	月	火	水	木	金	土
午前	1 開放	2 開放	3 オレンジ ドラコ& ファンジュ	4 開放	5 大きいありさん 開放	6 開放
午後	8 開放	9 子育て相談日 開放	10 アンジュ ラバン	11 開放 トーマスの会	12 きりんさん 開放	13 開放
午前	15 海の日 休館日	16 開放	17 ミッフィー ドラコ	18 開放	19 ひよこさん 開放	20 開放
午後	22 開放	23 開放	24 ラバン ミッフィー& クローバー	25 子育て講座 開放	26 うさぎさん 小さいありさん	27 開放
午前	29 開放	30 開放	31 新規枠 ロディ			
午後						

- ・開放の午前11時頃と午後3時頃、読み聞かせ、わらべうた、体操などを行っています。
- ・毎週水曜日はサークル開放日です。
- ・金曜日の年齢別カリキュラムは、年齢にあった遊びをします。
「小さいありさん：寝てる子」「きりんさん：誕生日がH23.3月以前の子」は専有です。
「大きいありさん：ハイハイ」「ひよこさん：よちよち歩き」「うさぎさん：走れる子」は専有ではありませんが、お子さんの発達段階に合わせてご利用下さい。

◎今月は、9日(火)、23日(火)が身体測定の日です。
◎7月の子育て講座は、「親子クッキング」です。講師は、町の栄養士藤川七洋さんです。親子で楽しくお料理をしたり、食事についてのお話を聞きましょう。開場9:30~ 開始10:00~
対象は7月31日付けで2歳になるお子さんとお母さん(先着15組)
申込みは7月1日(月)から7月19日(金)までです。(定員になり次第締め切りますのでご了承ください)

※毎月第3金曜日、厚賀地区であそびの会を行っています。手遊びや体操、読み聞かせなどを行っていますので是非ご参加ください。(参加申込みは、必要ありません)
日時：毎月第3金曜日10時から12時まで
場所：厚賀コミュニティセンター
対象：就学前の子と親

※わくわく通信、行事予定表は日高町ホームページに掲載されています。
「日高町ホームページ」→「くらしの情報・子育て」→「子育て支援センターわくわく館」
(利用時間) 相談：9:00~17:00
広場開放：10:00~12:00、13:30~16:30

札幌弁護士会 ひだか弁護士相談センター 無料法律相談

【門別地区相談所での開催】※毎月第4火曜日開催予定
7月の相談日・・23日(火)

- 事前予約制 TEL 0146-42-8373
- 予約受付 平日の午前10時~午後4時
- 相談時間 午後1時30分~午後4時00分
- 相談場所 門別公民館2階
日高町門別本町210番地の1

【新ひだか町での開催】

- 7月の相談日・ 1日(月)・ 3日(水)
- ・ 8日(月)・ 10日(水)
- ・ 17日(水)・ 22日(月)
- ・ 24日(水)・ 29日(月)
- ・ 31日(水)

- 事前予約制 TEL 0146-42-8373
- 予約受付 平日の午前10時~午後4時
- 相談時間 午後1時30分~午後4時30分
- 相談場所 新ひだか町静内吉野町2丁目1番4号

ご寄附ありがとうございました

皆様の善意、ご厚意に添えますよう、有効に活用させていただきます。

◆ 日高町へ

◇ナラサキライン株式会社 様(むかわ町)

地域貢献活動の一環として、公共施設駐車場区画線塗り替え工事を行っていただきました。

◇村田豊子 様(清島)

日高町の福祉増進のため、金一封を寄附いただきました。

◇朝妻幹雄 様(厚賀町)

地域振興寄付金として消防・防災力向上のため、金30万円を寄附いただきました。

◇日高町和牛生産改良組合 様

町内全小中学生への学校給食食材として、牛肉60キログラムを寄贈いただきました。

◆ 介護老人保健施設門別愛生苑へ

- ◇合田待子 様(平取町) トマトジュース外
- ◇カラオケ教室白ゆりの会 様 カラオケ慰問
箱ティッシュ多数
- ◇富川カラオケ仲良しグループ 様 カラオケ慰問
ヨーグルッペ多数
- ◇矢作ナヲエ 様(門別本町) 金一封

◇ 日高町社会福祉協議会へ

- ◆佐藤隆昌 様 (門別本町) 金一封
- ◆大林伸弘 様 (豊田) 金一封
- ◆遠藤美恵子 様 (富川北) 金一封
- ◆村田豊子 様 (清島) 金一封
- ◆大関薫 様 (富川北) 金一封
- ◆杉山徹 様 (本町東) 金一封
- ◆三浦範己 様 (本町西) 金一封
- ◆武田宣昭 様 (厚賀町) 金一封

ふるさと日高応援寄附金 (ふるさと納税)

- ▽今中建男様(大阪府) 5千円
- ▽亀山哲章様(東京都大田区) 5千円
- ▽波田一夫様(東京都港区) 5千円
- ▽笠井俊宏様(京都府) 5千円
- ▽森川敦男様(愛知県) 5千円
- ▽匿名(15名)の方から 8万円

それぞれ、いただいた寄附の事業区分は次のとおりです。

- ▼福祉・少子化対策に関する事業 2万5千円
- ▼教育・文化に関する事業 5千円
- ▼自然環境保全に関する事業 2万5千円
- ▼産業振興及び地域振興に関する事業 3万5千円
- ▼ホッカイドウ競馬の応援に関する事業 1万5千円

これまでの累計(5月末日現在)
838件 43,317,500円

祝

100歳おめでとう ございます。

6月1日に100歳を迎えられた、高田たにさん
(門別本町)に、ご家族が見守る中、佐藤副町長から
祝状と記念品が贈られました。



5月届出分



人のうごき

平成25年5月末現在 (住民基本台帳人口)

◆人口	13,203人	前月比 △32人	・前年比 △271人
・男性	6,546人	前月比 △21人	・前年比 △145人
・女性	6,657人	前月比 △11人	・前年比 △126人
◆世帯	6,544世帯	前月比 △10世帯	・前年比 △39世帯
◆外国人	139人	前月比 +4人	・前年比 +14人

2013ホッカイドウ競馬 開催中!

みんなで応援しよう!
「グランシャリオナイト」
今年も全日程ナイト開催!



7月の 保健ガイド



お子さん等の健診・予防接種のお知らせです

☆赤ちゃん健診

31日(水) 富川公会堂
*対象は、4・7・10・12か月の赤ちゃん

☆よいこ健診

2日(火) 富川公会堂
3日(水) 門別公民館
*対象は、平成22年4月～6月生まれ、平成23年10月～
12月生まれの乳児

☆子育てひろば(育児相談)

9日(火) 子育て支援センターわくわく館
11日(木) サンポッケ
19日(金) 厚賀コミュニティーセンター

☆予防接種

〈四種混合〉

4日(木) 15:00～15:15 日高国保診療所
8日(月) 15:30～16:00 門別国保病院
12日(金) 13:00～13:30 沙流都外来

〈三種混合〉

1日(月) 15:30～16:00 門別国保病院
4日(木) 15:30～16:00 鎌田病院
11日(木) 15:00～15:15 日高国保診療所

〈二種混合(三種混合のII期)〉

25日(木) 15:00～15:15 日高国保診療所
29日(月) 15:30～16:00 門別国保病院

〈麻しん・風しん混合〉

19日(金) 13:00～13:30 沙流都外来
22日(月) 15:30～16:00 門別国保病院
25日(木) 15:00～15:15 日高国保診療所

〈不活化ポリオ〉

9日(月) 15:30～16:00 門別国保病院
11日(木) 15:30～16:00 鎌田病院
18日(木) 15:00～15:15 日高国保診療所

〈BCG〉

24日(水) 15:30～16:00 門別国保病院
25日(木) 15:00～15:15 日高国保診療所

●門別地区

〈小児肺炎球菌〉〈ヒブ〉〈子宮頸がん予防〉

*門別国保病院
月～金 8:30～11:30/13:00～16:00
事前に予約が必要(電話予約可)

*鎌田病院
月～金 9:00～11:45/13:30～16:30
土 9:00～11:45
事前に予約が必要(電話予約可)

*沙流都外来
診療時間内
事前に予約が必要(電話予約可)

●日高地区

〈小児肺炎球菌〉
18日(木) 15:00～15:15 日高国保診療所

〈ヒブ〉
11日(木) 15:00～15:15 日高国保診療所

〈子宮頸がん予防〉
個別に通知します。

☆乳・子宮がん検診

9日(火) 対がん協会札幌健診センター
27日(土) 門別公民館



イベント情報

月 火 水 木 金 土 日

7月の予定

◆とみかわ児童館

- 4日(木) キラキラちゃれんじ
- 5日(金) ゲーム大作戦
- 11日(木) ぬりえのひ
- 12日(金) カミであそぼう
- 18日(木) かんちょうとあそぼう
- 19日(金) スーパーじどうクラブ
- 25日(木) ビデオ上映会
- 26日(金) カレンダーづくり
- 開館時間 9:00～17:00
- 休館日 毎週日曜日、祝日
- お問合せ とみかわ児童館 電話 01456-2-3044

◆子育て支援センター わくわく館

- 行事予定・休館日は前々ページに掲載しています。
- ※毎週水曜日は「サークル開放日」
- お問合せ わくわく館 電話 01456-2-3048

◆門別図書館郷土資料館

- 利用案内
- *図書館に無い本はリクエストできます。
- *門別図書館で借りた本の返却は、日高図書館・門別公民館・厚賀コミュニティーセンターでもできます。
- 開館時間 火～金 10:00～18:00
土・日 10:00～17:00
- 休館日 毎週月曜日・16日(火)・31日(水)
※休館中の本の返却はブックポストをご利用下さい。
- お問合せ 門別図書館郷土資料館 電話 01456-2-3746

◆宮川青少年会館

- 休館日 毎週月曜日(15日を除く)・16日(火)・17日(水)
- お問合せ 教育委員会 電話 01456-2-2451

◆門別総合町民センター

- 〈スポーツセンター〉
- 3日(木) 中体連管内バスケットボール大会
- 4日(金) "
- 7日(日) バスケットボール苫小牧・門別リーグ戦
- 14日(日) 第6回全道オープンテニポン大会
- 21日(日) 第31回日高町バドミントン選手権大会
- 28日(日) 第20回門別オープン卓球選手権大会
- 開館時間 9:00～21:00
- 休館日 毎週月曜日(15日を除く)・16日(火)
- お問合せ 教育委員会 電話 01456-2-2451
- 〈福祉センター〉
- 7日(日) 社交ダンス交流会
- 17日(水) 日高町老人クラブ連合会芸能発表の集い
- 19日(金) 巡回教育相談
- 28日(日) ティアラクラシカルバレエ発表会
- 開館時間 9:00～21:00
- お問合せ 教育委員会 電話 01456-2-2451

◆日高山脈博物館

- 開館時間 10:00～17:00(4月～10月)
- 休館日 毎週月曜日(祝日の場合は翌火曜)
- お問合せ 日高山脈博物館 電話 01457-6-9033

◆日高町民センター・総合体育館

- 開館時間 9:00～21:00
- 休館日 毎週月曜日
- お問合せ 教育委員会分室生涯学習課 電話 01457-6-3858

◆日高図書館郷土資料館

- 開館時間 10:00～17:00
- 休館日 毎週月曜日
- お問合せ 日高図書館郷土資料館 電話 01457-6-2469



～ みんなで投票 明るい選挙 ～ 参議院議員通常選挙

選挙管理委員会では、任期満了により行われる第23回参議院議員通常選挙の管理執行の万全を期するとともに、明るい選挙の推進を図るため、第23回参議院議員通常選挙実施本部を設置しました。

私たちの生活につながる大切な一票です。棄権することなく投票しましょう。