



夏季うさっぷスポーツの集い



幼児向け演劇鑑賞会

# 11月号 平成25年（2013年） vol.92

# 日 高 広報

## 今月の内容

- 表紙 食用ほおずき収穫作業
- 2 タウントップピックス
- 4 保健福祉だより
- 5 がん検診のお知らせ
- 6 インフルエンザを予防しよう
- 9 家庭介護教室のご案内
- 10 税務課からのお知らせ
- 12 町有地を売却します
- 13 日高国際スキー場オープン
- 14 衛生組合からのお知らせ
- 15 新成人おめでとう
- 16 新入学予定児童
- 18 まなびい通信
- 20 日高山脈博物館だより
- 22 ねんきん情報便
- 23 ルート日高
- 24 まちの掲示板
- 保健ガイド
- お誕生おめでとう
- イベント情報



9月26日 食用ほおずき収穫作業



## 日高、富川、本町、厚賀の4地区 長寿を祝い敬老会開催

町内4地区で長寿を祝って敬老会が開催されました。9月現在で敬老会の参加対象となった75歳以上の総数は2,160人。最高齢の104歳を筆頭に100歳以上の方が7人。

8日に開催された富川地区敬老会では、踊りや民謡などたくさんのアトラクションが披露され、会場は終始なごやかな雰囲気、参加者の皆さんの会話も弾んでいました。

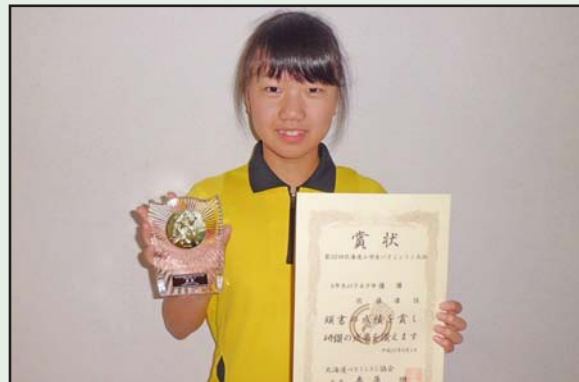

## バドミントン日高地区スポーツ少年団 日高小6年 佐藤凜佳さん全国大会へ

8月31日と9月1日の両日、旭川市で開催された第32回北海道小学生バドミントン大会で佐藤凜佳さん(日高小6年)が小学6年女子シングルの部で優勝し、12月に山形県で開催される全国大会への出場を決めました。

佐藤さんは全道大会での優勝が2度目、全国大会への出場は今回で4度目。小学生最後となる全国大会に向けて練習にも熱が入り、「自分の持ち味を生かしたプレーで全国の強豪に挑みたい」と力強く話していました。

## 第7回夏季うさっぷスポーツの集いが開催されました！

9月8日、日高小学校グラウンドでうさっぷスポーツクラブ主催による「第7回夏季うさっぷスポーツの集い」が開催されました。

当日は晴天にも恵まれ、幼児から高齢者まで80名の日高地区住民が参加。誰もが参加できるミニ運動会として日高地区住民の世代間交流と健康増進が図られました。

今回の開催にあたり日高町建設協会、日高連合自治会、千栄自治会より協賛、日高婦人会より協力をいただきました。





## 磯田建設スポーツ振興杯の益金を寄附 子どもたちのスポーツ振興のため役立てて

9月26日、磯田建設スポーツ振興杯実行委員会の磯田勇さんと福岡好三郎さんが町長を訪ね、9月22日に行われた磯田建設スポーツ振興杯チャリティ野球大会の益金など12万8,000円を教育振興寄附金(スポーツ振興)として町に寄附されました。

大会は今年で5回目となり、地元チームの他、新ひだか、浦河、苫小牧、石狩のチームが参加して開催され、参加費全額のほか、球場に設置された募金箱に寄せられた全額が寄附されました。磯田さんは「子どもたちのスポーツ振興のために役立てて欲しい。」と話されました。



## 日高町建設協会による地域貢献活動 キャンプ場周辺の環境整備

9月18日、日高町建設協会日高地区会員により地域貢献活動の一環として、日高沙流川オートキャンプ場ドックラン周辺の環境整備として草刈り作業を行っていただきました。

沙流川オートキャンプ場は、年間約1万3,000人の利用者があり、快適なアウトドアを楽しめる環境となりました。



## 第8回日高町民親睦ゴルフ大会 秋風の中、華麗にナイスショット！

9月29日、第8回日高町民親睦ゴルフ大会が平取カントリー倶楽部で開催されました。

各部門の結果は次のとおりです。

### 〔一般の部〕

優勝 安原 博(写真左)  
準優勝 大野幸久  
3位 木村宗七

### 〔レディースの部〕

優勝 米川千恵子  
準優勝 澤 優子

### 〔グランドシニアの部〕

優勝 柳北守隆  
準優勝 船木敏男

### 〔団体の部〕

優勝 富川南チーム  
準優勝 門別チーム  
3位 富川西チーム



## 「沙流太ほおずき絆の会」と「富川高校生」による 食用ほおずきの収穫作業

9月26日、沙流太ほおずき絆の会(降幡治男会長)と富川高校生による食用ほおずきの収穫作業が行われました。

当日は日高農業改良普及センター日高西部支所の普及指導員から収穫の見極め方について説明を受け、実際に収穫作業を行いました。

収穫後、虫食いや腐っていないかをひとつひとつ確認しながら、大きさごとに選別して出荷へ向けた作業も体験しました。今後は果実の販売や洋菓子店と協力してスイーツ作りなど食用ほおずきの商品化を目指していきます。



**保健福祉だより**

◎保健福祉課  
TEL 01456-2-6183  
◎日高総合支所地域住民課  
TEL 01457-6-3173

**歯周病子エック!**

- ◇歯みがきなどで歯ぐきから出血する
  - ◇口臭がするようになった
  - ◇歯ぐきが腫れている
  - ◇口の中がネバネバする
  - ◇歯ぐきなどから膿みがでる
  - ◇硬いものを噛むと痛い
  - ◇歯がグラグラする
  - ◇歯ぐきが下がって歯が長く見える
  - ◇歯と歯の隙間が大きくなり、物が挟まりやすくなった
  - ◇歯ぐきがムズ痒い
  - ◇糖尿病にかかっている
- 右記の中でいくつ当てはまるものがあったでしょうか?  
ひとつでも思い当たる症状がある人はすでに歯周病にかかっている可能性が高い人です。

**歯を失う原因の1位は歯周病!?**

歯周病とはプラーク(歯垢)の中の歯周病菌が歯ぐきに炎症を起こし、徐々に周りの組織を破壊していく細菌感染症です。  
日本人が歯を失う最も大きな原因で

成人の約8割が歯周病にかかっていると言われています。  
痛みなどの自覚症状がなく進行することが多く、症状が進行すると歯を支える骨(歯槽骨)を溶かし、やがて歯が抜けてしまう原因になります。

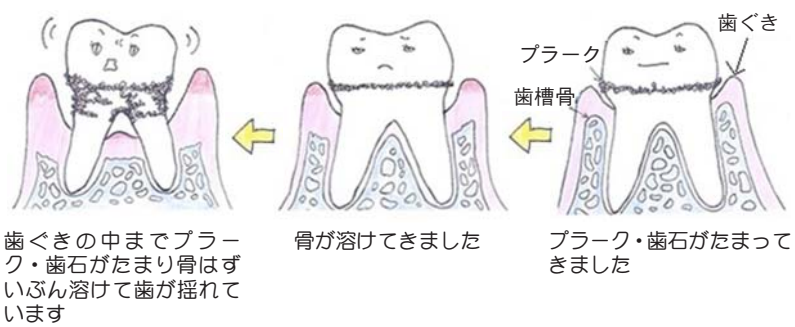

**歯周病を予防する「3つ」のポイント**

一 正しい歯みがき  
歯周病の原因は歯が十分に磨けていないことです。毎日歯を磨いている人も「磨いたつもり」の歯みがきでは歯

周病になってしまいます。  
正しい歯みがきは、歯の表側、裏側、かみ合わせの面に分けてみがき、1本ずつ力を入れすぎないようにみがきます。

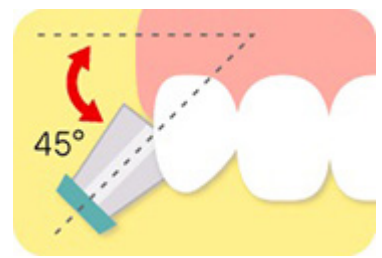

特に歯周病予防としては歯と歯ぐきの境目45度の角度で、歯ブラシの毛先をあて、細かく前後に動かしてみがきましょう。

**二 生活習慣の改善**

歯周病には不十分な歯みがきなど口の中の問題だけでなく、喫煙、ストレス、不規則な生活習慣などが関係しています。そのため、歯周病は生活習慣病の一つとも言われています。  
心当たりのある人は禁煙や間食をやること、ストレスを上手に解消することなど生活習慣を見直してみましよう。

**三 定期的に歯医者さんへ**

歯医者さんでは歯周病の検査や正しい歯みがきの仕方の指導、歯石の除去なども行っています。治療だけでなく健診を受けることで予防にもなりますので、かかりつけの歯医者さんを見つけてはいかがでしょうか。

日高町ではがん検診の日と同時に歯科健診も行っています。料金は無料です。ご利用ください。

**●成人歯科健診**

日高地区 11月25日(月)  
門別地区 12月4日(水)↵  
12月8日(日)



**11月8日は「いい歯の日」です。**

日本歯科医師会により、歯の衛生に関する正しい知識の普及を目的に平成5年に設定され、6月4日の「歯と口の健康週間」と併せて期間中は様々な行事が行われています。  
日本歯科医師会では厚生労働省と共に「8020運動」を推進しています。「8020運動」とは80歳になっても20本以上自分の歯を保とうという運動です。

ではなぜ20本なのでしょう? 20本自分の歯があれば食生活には、ほぼ満足できると言われていています。そのため、虫歯や歯周病などの病気を予防し、ぜひ「8020」を目指してみてください。

# 胃・肺・大腸・前立腺がん検診、特定健診のお知らせ

がん検診・特定健診を実施しますので、今年まだ受診されていない方は、年1回、からだのメンテナンスとして、ぜひ、受診するようにしましょう。

## 日 程

【日高地区】 11月25日(月)こもればいホール(受付時間)午前6:30～9:30

※使えない場合は老人福祉センターへ変更します

【門別地区】 12月4日(水)、5日(木) 富川公会堂

12月6日(金) 厚賀会館

12月7日(土)、8日(日) 門別公民館

(受付時間)午前6:30～9:30 ※待ち時間短縮のため時間を区切って受付します

検診名	負担金	対象者
胃がん検診 肺がん検診(X線) (喀痰) 大腸がん検診	1,600円 500円 900円 800円	40歳以上の方 *農協組合員で厚生連のドックを受けた方や医療機関で個別健診を受けるなど、すでに今回と同じ検査を受けている場合は、この検診の対象から除きます。
前立腺がん検診	2,000円	50歳以上の男性
特定健診 (40～74歳) (75歳以上)	1,300円 560円	①平成26年3月31日までに40～74歳になる国民健康保険加入者 ②75歳以上の方 ③生活保護世帯の方 *社会保険加入の被扶養者で今回の健診を希望する方は、全国健康保険協会から発行される受診券が必要ですので、扶養者の職場へお問い合わせください。 *農協組合員で厚生連のドックを受けた方や医療機関で個別健診を受けた方など、すでに特定健診を受けた方は、対象から除きます。
肝炎ウイルス検診 (B型+C型) (C型のみ) (B型のみ)	700円 600円 100円	①昭和48年生まれの方 ②昭和14～昭和47年生まれで、過去に肝炎ウイルス検査を受けていない方
骨粗しょう症検診 (対象者) (対象外)	600円 2,000円	昭和18年・23年・28年・33年・38年・43年・48年生まれの女性 *上記以外の方は対象外となりますが、受診は可能です。ただし、対象外の場合は、生活保護・非課税世帯であっても負担金を徴収します。
エキノコックス症検診	300円	小学3年生以上で、前回の検診から5年以上経過している方
成人歯科健診	無料	(日高地区)今回の健診の項目の一つとなっておりますので、ぜひ皆さん受診してください (門別地区)昭和18年・28年・38年・48年生まれの方、希望者

\*ただし、生活保護世帯の方、住民税非課税世帯の方、40歳(昭和48年生まれ)の方は無料です。  
生活保護・非課税世帯の方は、課税状況を調査するため同意書の提出が必要です。  
印鑑を持参のうえ、日高総合支所地域住民課、本庁保健福祉課、厚賀出張所、水・くらしサービスセンターへお越しください。

## 申し込み・お問い合わせ先

【日高地区】日高総合支所地域住民課 電話(01457)6-3173  
申し込み締めきりは、11月15日(金)です。

【門別地区】本庁保健福祉課健康づくりグループ 電話(01456)2-6183  
申し込み締めきりは、11月18日(月)です。

# インフルエンザを予防しよう！！

毎年、冬季（11月から3月頃）になるとインフルエンザが猛威をふるい、私たちの健康を脅かします。インフルエンザは、放っておくと気管支炎や肺炎などを併発し、死に至ることもある怖い病気です。インフルエンザに関する正しい知識を持ち、その予防に心がけましょう！

## インフルエンザの症状

約1～3日の潜伏期間の後、発症します。突然の38℃以上の「高熱」や全身のだるさ、食欲不振などの「全身症状」が強く現れます。やや遅れて、咳（せき）やのどの痛み、鼻水などの「呼吸器症状」が現れ、腰痛や吐き気などの「消化器症状」を訴えることもあります。

## インフルエンザを予防するには・・・

日ごろから次のことに注意し、しっかり感染を予防しましょう！

### ●感染経路の遮断

- ・なるべく人混みを避けましょう。
- ・外出後は、うがいと手洗いをしましょう。
- ・インフルエンザは主に咳やくしゃみから感染します。外出時は予防のためマスクをしましょう。  
発症後も、マスクをし他の人へうつさないようにしましょう。
- ・部屋の湿度や温度を適切に保ち、こまめに換気しましょう。

### ●抵抗力をつける

- ・十分な栄養と睡眠を心がけ、適度な運動をしましょう。

### ●予防接種を受ける

流行前に予防接種を受けることが有効です！たとえインフルエンザにかかった場合でもワクチンの接種は重症化防止としても有効です。家族や職場、学校等集団生活の中で人にうつさないためにも、接種をお勧めします。

予防接種は町内の医療機関で実施しています。詳しくは次ページをご覧ください。（接種料金については、直接医療機関にお問い合わせください。）

【※ 下記の方は、助成対象者となります。次ページをご覧ください。】

- ① 就学前のお子さん
- ② 65歳以上の方及び、60歳以上65歳未満の方で心臓・じん臓・呼吸器等に関する身体障害者手帳（1級）をお持ちの方
- ③ ①・②以外の方で非課税世帯と生活保護世帯の方



# 平成25年度 インフルエンザ予防接種費用助成します

**対象** インフルエンザワクチンを接種した者で以下に該当する方

- A 就学前のお子さん
- B 65歳以上の方及び60歳以上65歳未満の方で心臓・じん臓・呼吸器等に関する身体障害者手帳（1級）をお持ちの方
- C A・B以外の方で非課税世帯と生活保護世帯の方

**助成額** 対象A 1回目3,000円上限、2回目1,500円上限

対象B 1回目3,000円上限

対象C 13歳未満の方は対象Aと同じ  
13歳以上の方は対象Bと同じ

## 助成方法

### 【町内の医療機関の場合】

門別国保病院、日高国保診療所、鎌田病院、勤医協厚賀診療所、医療法人社団沙流都外来  
対象A・B・・・特に手続きはありません。

対象C・・・非課税世帯と生活保護世帯の方は、事前に申請すると一旦支払わずに済みます。印鑑を持って役場・各支所で手続きしてください。  
一旦支払った場合は、接種費用領収書と接種済証、印鑑、通帳を持って役場・各支所で手続きしてください。

名称	受付			予約	備考
	曜日	時間（午前）	時間（午後）		
門別国保病院	月～金	8:30～11:30	13:00～16:00	不要	11月1日より
日高国保診療所	月・火・木・金	9:30～11:00	13:00～15:00		
	水	9:30～11:00	—		
鎌田病院	月～金	9:00～12:00	13:30～16:30	不要	
	土	9:00～11:45	—		
勤医協厚賀診療所	水・木・金	9:30～12:00	—	要(電話可)	
沙流都外来	月・火・金	8:45～12:00	13:45～17:00	不要	3歳未満の方は午前の11～12時に優先して接種します。
	土	8:45～12:00	—		

### 【町外の医療機関の場合】

一旦支払った後の申請になります。

接種費用領収書と接種済証、印鑑、通帳を持って役場・各支所等で手続きしてください。

## \*お問い合わせ\*

日高町役場 保健福祉課 健康づくりグループ

電話01456-2-6183（直通）

日高総合支所 住民生活課 住民生活グループ

電話01457-6-3173（直通）

## 上手な医療機関のかかり方

安心して安全な医療を受けるためには、医療機関と患者さんが情報を共有し、信頼と協力のもとで医療を実施する必要があります。受診する際の準備や心がまえを知り、上手に医療機関にかかりましょう。

### 症状を的確に伝えましょう

いつから、どこが、どのように具合が悪いのか

今までかかった病気

現在飲んでいる薬、薬の副作用の経験やアレルギー歴などを医師に伝えましょう。

うまく伝えられるように、メモを書くなど準備しましょう。

### 「診療時間内」に受診しましょう

救急のとき以外は、診療時間内に受診しましょう。

救急外来では、できる検査や治療が限られることがあります。

### 不安やわからないことは、遠慮せず聞きましょう

不安に思うことやわからないことは、遠慮せずにしっかり聞きましょう。

また、検査方法や治療方法について、目的やそれにとともうリスクなども確認しておきましょう。

### 薬を受け取ったら、よく確認をしましょう

薬を受け取る際には薬の内容、用量、飲み方などを薬剤師に確認しましょう。

また、飲み合わせは大丈夫か、飲み忘れた場合の対応なども確認しましょう。

### 「かかりつけ医」をもちましょう

日ごろの体調の相談や病気の早期発見、健康管理のアドバイスを受けることができます。

さらに専門的な検査などが必要な場合には、総合病院などを紹介してもらえます。

## 「地域活動支援センター えがお」のご案内

10月1日、社会福祉法人愛光会の「地域活動支援センターえがお」（富川南1丁目6番26号）がオープンしました。

「地域活動支援センターえがお」では町からの委託を受けて、地域にいる障がいをお持ちの方々（知的・身体・精神・児童）に、創作活動や余暇活動、地域交流などを実施し、スキルアップを目指すと共に、地域住民やボランティアの方々を通じて社会との交流を進めることで障がいに対する理解の促進を図ります。

また、交流スペースは月曜から金曜の午前9時～午後5時まで開放していますので、障がいをお持ちの方や高齢者はもちろん地域の方々も休憩や談話等に自由にお使いください。

同センター内の「相談室みんなのそら」は、障がいをお持ちの方やご家族の方が安心して生活できるように相談や、必要な支援を公平に受けられるようにサービスの調整や申請に係るお手伝いをします。相談料は無料ですので、お気軽にご相談ください。



### <お問い合わせ先>

社会福祉法人 愛光会

地域活動支援センター えがお

日高町富川南1丁目6番26号

電話 01456-2-2585



## 平成25年度「家庭介護教室」を行います

町内在住で認知症や介護に関心のある方を対象に家庭介護教室を開催します。

- 内 容 ①認知症サポーター養成講座  
②各制度について  
③基礎介護技術（立ち上がりや寝返り等）
- 会 場 日高町立介護老人保健施設 愛生苑
- 日 時 平成25年11月11日（月）※介護の日  
10：00～14：00（12：00～13：00 休憩）
- 定員・料金 15名程度 無料



《申し込み先》 門別地域包括支援センター 電話 01456 (2) 6789

## 思春期保健相談のお知らせ

静内保健所では、思春期（小学生～高校生）におこるさまざまな悩みや困りごと（学校に行けない、リストカット、人間関係、暴力など）のある本人や家族、関係者を対象に思春期保健相談をおこなっています。

- <日 時> 随時（相談希望があった時に日程調整します） 年3回  
13：30～16：30
- <場 所> 静内保健所（原則）
- <相談担当> 北海道メンタルケアセンター 心理士
- <料 金> 無料
- <申し込み> 静内保健所健康推進課主査（子育て支援・相談）または精神保健福祉担当保健師
- <電 話> 0146-42-0251

★思春期保健相談日のほかに、随時電話相談または来所相談を行っています。保健師が対応しています。直接静内保健所にご相談ください。

## 11月は「児童虐待防止推進月間」です

気になるお子さんを見つけたり、「虐待かな」と思ったらご連絡ください。  
あなたの声が子どもを守ります。

～ 連絡先 ～

※通報の秘密は守られます。匿名でもかまいません。

- ◆全国共通ダイヤル（24時間受付） 0570-064-000  
最寄りの児童相談所につながります
- ◆北海道室蘭児童相談所 0143-44-4152
- ◆日高町役場 保健福祉課 01456-2-6183  
水・くらしサービスセンター 2-0255  
厚賀出張所 5-2111  
日高総合支所地域住民課 01457-6-2001

# 税務課からのお知らせ

## ◎ 固定資産税に関する届け出について

### ● 家屋を取り壊したとき・・・

固定資産税は、毎年1月1日現在の所有者に課税されますので、平成25年1月2日から平成26年1月1日までに家屋を取り壊した場合は、「とりこわし申告書」を提出することにより平成26年度の固定資産税が課税されないことになります。

届け出がない場合には、取り壊し内容を確認することが困難ですので、前年同様に課税される場合があります。必ず届け出をしてください。

#### 届け出の方法

- ◆ 登記のある家屋の場合・・・法務局で滅失登記の手続きをしてください。  
(※滅失登記がすぐ行えない場合は、とりこわし申告書を提出してください。)
- ◆ 未登記家屋の場合・・・とりこわし申告書を提出してください。  
⇒家屋には、法務局に登記をしている家屋と、登記していない家屋（未登記家屋）がありますのでご注意ください。

### ● 未登記家屋の相続、売買等で所有者の変更があったとき・・・

未登記家屋で、届け出がない場合は、所有者の変更があった事実を把握できませんので、必ず届け出をしてください。

届け出がないと、旧所有者のまま課税されることとなりますのでご注意ください。

### ● 所有者（納税義務者）が亡くなられた場合・・・

固定資産の所有者（納税義務者）が亡くなられた場合は、通常、法務局で所有権移転登記（相続登記）手続きをしていただくこととなりますが、事情により平成26年1月1日（賦課期日）までに所有権移転登記ができない場合は、固定資産税に関する書類を受け取る代表者を決めていただき、届け出をしてください。

### ● 家屋を新築・増築したとき・・・

家屋を新築・増築等された場合には、連絡をお願いします。家屋の完成後、家屋調査を実施させていただきますので、ご協力をお願いします。

届け出のない家屋については、建築年までさかのぼって課税される場合がありますのでご注意ください。

### ● 土地の地目変更について

土地の固定資産税は、毎年1月1日現在の土地の利用状況によって地目を設定し、課税されます。

地目の設定は、原則として一筆ごとに行い、その土地の利用状況や利用目的を観察して判断します。

土地登記簿上の地目と現況の地目とが一致していない場合には、登記簿上の地目にかかわらず利用状況により課税地目を決定します。この課税地目は、納税通知書に同封されている課税明細書の、現況地目欄で確認することができます。

課税地目と異なる利用状況に変更した時は、届け出をしてください。届け出により現況を確認します。

#### < 注意事項 >

※法務局へ地目変更の登記をする場合は、届け出は必要ありません。

札幌法務局日高支局

〒056-0005 日高郡新ひだか町静内こうせい町2丁目4番1号

電話 0146-42-0415

## ・現況地目の認定基準

現況地目の認定の基準は基本的には不動産登記法上の取り扱いと同様で、田・畑・宅地・池沼・山林・原野・鉱泉地・牧場及び雑種地の9種類の地目に分類しています。

- 田 : 農耕地で用水を利用して耕作する土地
- 畑 : 農耕地で用水を利用しないで耕作する土地
- 宅地 : 建物の敷地およびその維持もしくは効用を果たすために必要な土地
- 鉱泉地 : 鉱泉（温泉を含む）の湧出口及びその維持に必要な土地
- 池沼 : 灌漑用水でない水の貯留地
- 山林 : 耕作の方法によらないで竹木の育成する土地
- 牧場 : 家畜を放牧する土地
- 原野 : 耕作の方法によらないで雑草、かん木類が生育する土地
- 雑種地 : 上記のいずれにも該当しない土地

※「雑種地」の評価は、雑種地の売買実例や附近の土地の価額に比準してその価額を求めます。  
(例 登記地目が宅地の場合、宅地比準価額となる場合があります。)

## ◎ 軽自動車などの異動手続きはお早めに！

軽自動車税は、軽自動車やオートバイやトラクターなどを毎年4月1日現在所有している方に主たる定置場所の市町村で課税されます。月割税制度はありませんので、所有者の変更や廃車、転居など異動があった場合は、速やかに手続きしてください。また、車検切れでも使用できる状態の場合は課税されますが、使用できない状態の場合は速やかに廃車の手続きをしてください。

### ○軽自動車の各手続き場所

1. オートバイ(50・90・125cc)、小型特殊自動車(トラクターなど) [日高町で廃車し、転出先で登録する場合]  
→手続き場所：日高町役場または現在居住している市町村役場の軽自動車税担当  
(日高町のナンバープレート・印鑑をお持ちください)
2. 軽自動車(125cc超250cc以下のオートバイを含む)  
→手続き場所：軽自動車検査協会室蘭事務所  
(室蘭市日の出町2丁目39番2号/電話 0143-46-1557)  
または最寄りの陸運支局(市区町村役場では手続きできません)
3. 二輪の小型自動車(250cc超のオートバイ)  
→手続き場所：室蘭地区自家用自動車協会  
(室蘭市日の出町3丁目4番11号/電話 0143-44-5662)  
または最寄りの陸運支局(市区町村役場では手続きできません)

※ 用意するもの：事前に各手続き先にご確認ください。

2・3の手続きについては、販売店等による代行も可能です。(有料)

※ 既に車両が廃棄され、ナンバー及び書類がないため廃車ができない場合は、連絡をお願いします。

### ◀届け出及び連絡先▶

日高町役場 税務課 課税グループ

電話 01456-2-6184

日高総合支所 地域住民課 総務・税務・住民グループ

電話 01457-6-2001

# 町有地を売却します

町では、随時募集及び価格公示により町有地を売却しています。

## 1. 随時募集(先着順)による売払い物件

### ◎ 物件の表示

所在	日高町富川東5丁目563-8
地目	宅地
面積	380.70㎡(約115坪)
価格	2,520,000円

申込受付中  
(期限:平成26年2月28日(金)まで)

### ◎ 位置図

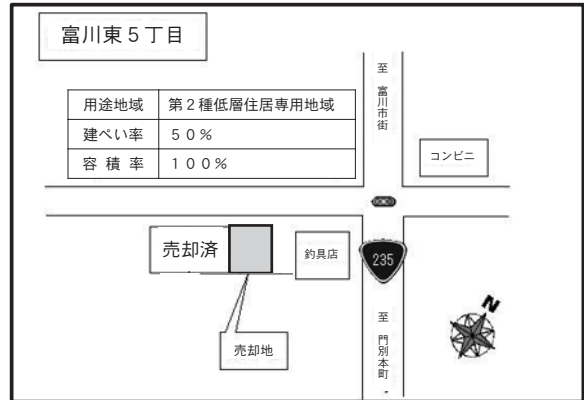

## 2. 価格公示による売払い物件

### ◎ 物件の表示

所在	日高町富川南6丁目69-158
地目	宅地
面積	379.80㎡(約115坪)
価格	2,278,000円

申込期間  
平成25年11月5日(火)から  
平成25年11月15日(金)まで

申込者が複数の場合は抽選となります。

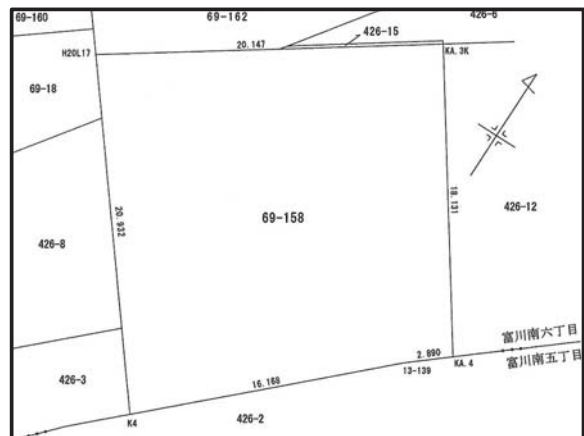
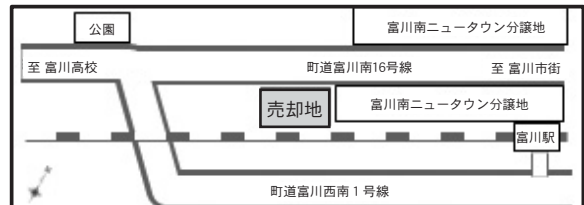

これらの物件は、「日高町定住促進団地住宅建築費補助金交付条例」に基づく補助金の対象外となります。また、これらの売却は予告なく中止または変更される場合がありますのでご容赦ください。各物件の申込資格、方法等の詳細は日高町ホームページをご覧ください。か管財建築課へお問い合わせください。

**<お問い合わせ先>** 役場管財建築課 財産管理グループ 電話 01456-2-6187

## 日高町住宅リフォーム補助申請の受付を延長します

平成25年度日高町住宅リフォーム補助事業の申請受付期間を下記のとおり延長します。

- 補助対象工事は、① 住宅耐震改修工事  
② 住宅省エネ・バリアフリー改修工事

詳しくは、役場担当窓口又は町のホームページ等でご確認ください。

- 1 受付期間 改修工事が平成26年2月28日(金)までに完了するものを対象とし、補助申請を随時受付しますので、予め担当課に工事内容や補助申請の適否等についてご相談ください。
- 2 受付窓口 管財建築課 建築・公営住宅グループ(本庁) 電話 01456-2-6187  
地域経済課 建築・管財グループ(総合支所) 電話 01457-6-2084

# 日高国際スキー場

## 12/21 (土) 11時OPEN!

(オープン日はリフト利用無料サービス!)

今シーズンから、第3、第4のシングルリフトがペアリフトに変わります!

シーズン券は、11月18日(月)から販売開始!

大人シーズン券 20,000円 大人ナイター共通シーズン券 23,000円

日高国際スキー場は、北海道スキーシーズンネットに加盟しています!日高国際スキー場シーズン券購入者は、加盟スキー場のリフト券が優待料金で購入できます。(優待内容、金額は各加盟スキー場により異なります。)

### 〈北海道スキーシーズンネット参加スキー場〉

札幌国際スキー場/キロロスノーワールド/朝里川温泉スキー場/ニセコグランヒラフ/  
ニセコアンヌプリ国際スキー場/小樽天狗山スキー場/ニセコビレッジスキーリゾート/  
ニセコ・オールマウンテン/Fu's snow area/SNOW CRUISE ONZE/KAMUI SKI LINKS/  
室蘭市だんパラスキー場/星野リゾートトマムスキー場/富良野スキー場/美唄国設スキー場/  
札幌藻岩山スキー場/日高国際スキー場

### 〈シーズン券販売日時および場所〉

- ・11月18日(月)~12月17日(火) 日高町役場日高総合支所 地域経済課  
祝日を除く月~金 9~12時、13~16時
- ・12月18日(水)~営業期間中 日高国際スキー場管理棟

スポーツをする子ども・学生・シニア世代を応援します!

シーズン券	昼間(16時まで)のみ	ナイター共通
小学生	3,000円	5,000円
中・高・大学生	6,000円	9,000円
シニア(55歳以上)	10,000円	11,000円



スキーを楽しむファミリーを応援します!

保護者同伴の未就学児童はリフト料金が無料です!

### イベント情報

- ・あかりフェスティバル(16:00~) 1/25(土)
- ・北海道ジュニアスキー技術選手権 日高ブロック大会 2/9(日)
- ・北日高岳大回転・シニア大回転スキー大会 2/15(土)
- ・あそぼうフェスティバル 2/15(土)~16(日)
- ・ありがとうフェスティバル 3/2(日)



〔お問い合わせ先〕 日高町役場日高総合支所地域経済課 電話01457-6-2084

オープン後...日高国際スキー場 電話01457-6-3667 まで

〔ホームページ〕 <http://www.town.hidaka.hokkaido.jp/ski/index.html>



正しいごみの出し方・分け方で 美しいまちづくりを  
**平取町外2町衛生施設組合からのお知らせ**

**！ 11月1日から 古着・古布の無料回収を試験的に拡大します！**

平成22年7月からリサイクルできるごみとして無料回収している古着・古布回収方法が次の通り変わります。

**注意！ 回収日**

<p><b>今まで</b> 各役場本庁舎等で奇数月の月末1週間。</p>	➔	<p><b>11/1から</b> 各庁舎・施設の開庁時間内に拡大します。</p>
--------------------------------------	---	--

**注意！ 回収方法**

<p><b>今まで</b> 拠点回収施設の窓口</p>	↓
<p><b>11/1から</b> 各庁舎・施設に回収ボックスを常設します。</p>	

(回収ボックスには古着・古布のみお入れください。持ち込みの際の箱、袋等はお持ち帰りください。)



回収ボックス

**注意！ 対象品目**

<p><b>今まで</b> 綿50%以上の生地で洗濯しているもの。</p>	↓
<p><b>11/1から</b></p> <ul style="list-style-type: none"> <li>●衣類全般 (ジャージ、毛布、Gパン、フリース、毛糸類、スーツ、スカート、作業着、ジャンパー、他)</li> <li>●靴 (運動靴、革靴、ブーツ、サンダル、他)</li> <li>●バック、ベルト、帽子</li> </ul> <p>汚れを落とした再利用可能なものが対象になります。 (少々のシミ、黄ばみはO、においの強いものはX。)</p>	



**【回収ボックス設置箇所】**

日高町役場、日高総合支所、水・くらしサービスセンター、厚賀出張所

**気象台からの防災メモ ～暴風雪～**

雪を伴う暴風によって、重大な災害の発生するおそれがある時に発表されるのが「暴風雪警報」です。気象台では「暴風による重大な災害」に加えて「ふぶきや吹き溜まり等による重大な災害」のおそれについても警戒を呼びかけます。発達した低気圧の通過等により天気が急変し、風雪の強まるおそれがある場合は、最新の気象情報をチェックし、できる限り外出を控えましょう。しばらく外出できない場合も考えられるため、食料や飲料水等を確保しておく他、念のため停電に対する準備もしておきましょう。



やむを得ず車で外出しなければならない場合は、ふぶきや吹き溜まりによって車が動けなくなることも想定し、防寒着や非常食、スコップ、けん引ロープ等を用意するとともに、十分に燃料があることを確認しましょう。また、運転をしていて、ふぶきにより視界が急に悪化する等危険を感じたら、無理をせずコンビニやガソリンスタンド、道の駅等で天気の回復を待ちましょう。

【お問い合わせ】 室蘭地方気象台 防災業務課 TEL 0143-22-4249

# 新成人おめでとうございます。

明年1月に成人の日を迎える男女は、平成5年4月2日から平成6年4月1日までの出生者で、当町では、次の110名（10月1日現在住民登録者）の方々が対象です。町では、社会人の仲間入りをするみなさんの前途を祝し、成人式を実施いたします。

新成人の方々には直接案内状を差し上げますが、就職・進学のため転出された方でも、帰省し日高町の成人式に出席できますので、希望される方は、ご両親またはご本人が11月29日（金）までに左記の申込先にご連絡ください。

また、名簿にお名前の載っていない方や、誤りがありましたらお知らせください。（お名前は敬称略）

○日程等 平成26年1月12日（日）

※会場については後日新成人の方々にご案内致します。

○申込・問合せ先

門別地区：教育委員会社会教育課

電話 0145678024

日高地区：教育委員会生涯学習課

電話 0145763858

※門別地区・日高地区合同での開催となります。



# 入学予定児童



平成26年4月、小学校に入学されるのは、平成19年4月2日から平成20年4月1日までに出生されたお子さんです。総数100名（保護者の申し出による未掲載児童含む）です。

この名簿は10月1日現在の住民基本台帳で作成しましたが、もし、名前が間違っていたり、名簿もれ、あるいはその後転入してきた方がいましたら教育委員会までご連絡ください。

また、病弱その他の理由で入学できない時や通常学級の入学が困難な時と同様にご連絡ください。

（ ）内は保護者です。

（敬称略）



ピカピカの新1年生！



平成26年度



平成25年度 新一年生 (日高小学校)

## 放課後こども教室「アスク」

### ■ 「陶芸に挑戦」

9月6日・20日、アスク（門別）で「陶芸に挑戦」を逢坂法子氏を講師に門別公民館で開催しました。

6日は陶芸用の粘土をこねたり、麺棒を使って伸ばしたりしながら、コップや皿などを作り、そこに絵や文字などを描きました。20日には素焼きをした作品に白や青などの色をつけていき講師による本焼きをして完成させました。



### ■ 「凧を作ろう」

9月11～13日、アスク（富川）で「凧を作ろう」を新光町生活館、とみかわ老人憩いの家で開催しました。

安全管理員から作り方を教わりながら和紙と竹ひごを使い作り、和紙には各々がクレヨンで色鮮やかな絵を描き、とても個性溢れるものが出来上がりました。その後児童館周辺で凧あげをしました。



## 「地曳網体験事業」開催



9月14日、日高町地域子ども会育成連絡協議会と日高悠遊倶楽部の主催による地曳網体験事業を厚賀町で開催しました。

地域子どもたちに故郷の宝である豊かな海を知ってもらう、興味を持つきっかけにと、漁協関係者の協力により昨年に続き2回目の実施をしました。参加した小学生・保護者80名が力を合わせ、長さ30メートル幅2メートルの網についた50メートルのロープを「よいしょよいしょ」と掛け声を合わせ力いっぱい引きました。引き上げた網の中にはカレイやアカハラなどのたくさんの魚がかかっています。

魚を手にとると「やった!」「すごい!」と歓声を上げていました。地曳網体験終了後は婦人部による料理教室（魚の捌き方）を行い、捌いた魚や日高で獲れた魚のつみれ汁を美味しくいただきました。

## 門別ことぶき学園第3回本科「見学旅行」

9月19日、門別ことぶき学園第3回本科「見学旅行」を学園生46名の参加のもと開催しました。岩塚製菓(株)千歳工場では職員の方から工場についてやおせんべい・おかきの製造改定の話聞き、その後実際に生産ラインを見学しました。その後支笏湖にある丸駒温泉で昼食をとり温泉や周辺散策を楽しみ帰路につきました。



## 幼児向け演劇鑑賞会「ねずみの嫁入り」

9月25日、日高保育所で劇団さっぽろによる演劇「ねずみの嫁入り」が開催され、園児及び一般の方など64名が鑑賞しました。

今回の開催に当たっては、対象となる幼児に対し理解を深めてもらうため、事前に読み聞かせサークル「わらべの会」の協力をいただき実施しました。鑑賞した幼児は最後まで飽きることなく楽しんでいました。



## 「チェロコンサート」開催

9月25日、日高町文化協会日高支部（川淵健一支部長）主催、日高町教育委員会共催によるチェロアンサンブル008日高公演(北海道初公演)が日高町民センターで、北海道日高高等学校芸術鑑賞事業も兼ねて、約200名の聴衆を集めて開催されました。チェロアンサンブル008は、国内外で活躍するチェリストが、クラシックの境界線を突破して、チェロアンサンブルの新しいカタチを模索するために結成されたグループで、関東周辺で定期的に演奏会を開催しています。普段なかなか見たり聴いたりすることのできない質の高い音楽に観客は魅了されていました。翌日には、日高町立特別養護老人ホーム「高寿園」への慰問も実施されました。



## 第40回町民スポーツの集い・スポーツフェスティバル

第40回町民スポーツの集い・スポーツフェスティバルが、9月9日～10月14日の期間に町内の各施設で開催されました。

初日の『自治区・職域対抗ソフトボール』を皮切りに、スポーツ推進委員・体育協会加盟団体が大会を開催し、卓球・バレーボール・野球・バドミントン・パークゴルフ・ゲートボール・テニポン・硬式テニスなどの競技12種目が行われました。

自治区・職域対抗種目には各地域・職場からチームが出場し、各種目とも熱戦が繰り広げられ、期間中は多くの町民の方がスポーツの秋を満喫していました。



## 第5回総合型地域スポーツクラブ交流パークゴルフ大会

9月19日、日高沙流川パークゴルフ場にて第5回総合型地域スポーツクラブ交流パークゴルフ大会が開催されました。

当日は各スポーツクラブより総勢44名が交流会に参加し、晴天に恵まれた絶好のパークゴルフ日和の中、秋の気配を感じながら楽しそうに交流と親睦を深めていました。





# 日高山脈博物館だより

## HIDAKA MOUNTAINS MUSEUM NEWSLETTER

通算 第22号 2013.10.

### 日高山脈ネイチャーセミナー 2013 岩石地質講座 中級 開催しました。

採取の方法と、採取試料の保管・活用方法を学びました。

9月1日に、日高山脈ネイチャーセミナー 2013 岩石地質講座 中級「岩石採取とその方法」を開催しました。

当日は事前学習で、岩石採取に用いる道具や方法、採取した岩石の保管方法、岩石の資料としての活用法などを学んだ後、チロロ川の河原にて岩石を採取し保管活用方法の実習を行いました。

初級の講座を受講した方の多くが、続けて中級も受講されており、岩石に興味のある方が増えてもらえればいいと思うとともに、岩石の好きな方たちのコミュニティの場としても活用できればと思います。

上級は、予め広報でお知らせしましたとおり、10月6日と11月2日に開催予定です。上級も、初級・中級を受講していなくても参加できますので、興味のある方は参加してみてください。



## 蛇紋岩 ～ 今年の干支の石 ～ 4

蛇紋岩が人間に与えてくれる恵みは他にもあります。それは、鉱物資源や銘石です。日高では、クロム鉄鉱やアオトラなどが有名ですが、ここでは、日高で一時代を築いた、日高ヒスイに触れたいと思います。

日高ヒスイは、1966年に発見され、当時の名産品として非常に人気がありました。採掘は数年で終了しましたが、日高ヒスイの原石は今でも河原で見ることができます。

日高ヒスイは、蛇紋岩がなければ生成されないものです。蛇紋岩を通る水にはCa(カルシウム)が多いことは、前回・前々回に述べましたが、そのCaが岩石に触れ続けることで、岩石中の鉱物の成分がCaにかたより、全体としてCaに富む真っ白な岩石に変成します。このような岩石をロジン岩といい、蛇紋岩と接している岩石が変成したり、また蛇紋岩自体がロジン岩に変成することもあります。その変成の過程で、日高ヒスイは形成されるのですが、なぜか日高ヒスイは、蛇紋岩自体が変成してできたロジン岩石中に含まれているのです。日高ヒスイは、蛇紋岩の中に含まれるクロム含む緑泥石がもとになっていると考えられています(番場,1982ほか)が、今なお、その形成については、研究の余地があります。

なお、日高ヒスイは、北海道各地の縄文時代の遺跡で、主に装飾品として見つかっています。北海道の縄文時代の人々も、日高の蛇紋岩の恵みに与っていたのですね。



日高ヒスイ(加工)  
(日高山脈博物館蔵)



ロジン岩中の日高ヒスイ  
(日高山脈博物館蔵)

日高山脈博物館のホームページ上でも掲載しています。こちらでは、写真などがカラーとなっています。ぜひ活用下さい。…⇒ ホームページ (<http://www.town.hidaka.hokkaido.jp/hmc/>) の新着情報からどうぞ。

## 開館20周年記念事業

# せんだいあきら 「千代明アート展」 展示作品の紹介

館内に展示している作品20点の中から一部をご紹介します。



### Condensation - 凝縮 -

鉄にウレタンペイント,LED,たこ糸 2008年作  
195×195×195

センターのLEDの点灯が宇宙の誕生の瞬間、ビックバンを表し、染色されたたこ糸が時間とともに冷えていった現在の宇宙です。回りの球体を構成している鉄の輪は、2種類のサイズの輪を54個使い、泡状の宇宙だと言われている膨張する宇宙を表現しています。

千代明アート展開催中（平成26年1月30日まで）

門別図書館郷土資料館

電話 01456-2-3746

### 2013年漁業センサスを本年11月、 全国一斉に実施します。

#### — 調べます！日本の水産業 —

漁業センサスは、5年ごとに我が国の水産業の実態を明らかにする“水産業の国勢調査”ともいうべき大切な調査です。

農林水産省が都道府県・市区町村を通じて実施する調査で、漁業者や水産関係者の方々のところへ、統計調査員が調査票の記入のお願いに伺います。

調査へのご協力をお願いします。



<お問い合わせ先> 日高町役場 企画財政課  
電話 01456-2-6181



主催 日高町立門別図書館郷土資料館



## 国民年金保険料の免除期間・納付猶予期間がある方へ

### 国民年金保険料の追納をお勧めします！

国民年金保険料の免除(全額免除・一部免除・法定免除)、若年者納付猶予、学生納付特例の承認を受けられた期間がある場合、保険料を全額納めた方と比べ、老齢基礎年金(65歳から受けられる年金)の受け取り額が少なくなります。

そこで、これらの期間の保険料は、将来受取る老齢基礎年金を増額するために、10年以内であれば遡って古い月分から収める(追納)ことができます。

ただし、免除等の承認を受けられた期間の翌年度から起算して3年度目以降に追納されると、当時の保険料額に一定の加算額が上乘せされます。

- 一部免除を受けた期間は、残りの納付すべき保険料が納付されていなければ追納はできません。
- 「若年者納付猶予・学生納付特例期間」が「法定免除・申請免除期間」より先に経過した(古い)月分である場合は、「若年者納付猶予・学生納付特例期間」が優先します。
- 「法定免除・申請免除期間」が「若年者納付猶予・学生納付特例期間」より先に経過した月分である場合は、どちらを優先して納めるか本人が選択できます。
- 「若年者納付猶予・学生納付特例期間」の中では、先に経過した月分から納めることとなります。
- 「法定免除・申請免除期間」の中では、先に経過した月分から納めることとなります。

※ 追納のお申込み・ご相談は、

苫小牧年金事務所

電話0144-36-6135

へお問い合わせください。



**ストップ・ザ・交通事故！**  
—めざせ 安全で安心な 北海道—

### 日高町の交通事故件数

○発生件数	．．．．	22件
○死者数	．．．．	1人
○傷者数	．．．．	26人

2013年9月30日現在

『町民一人ひとりが交通マナーを守り、  
交通事故のない社会を目指しましょう。』

### ☆峠越えする場合はスピードダウン

日勝峠はこれからの時期、早朝や夜間には気温が下がり、雨などで濡れている路面が凍結してアイスバーンになっている場合がありますので、濡れた路面での急ブレーキや急ハンドル、急加速は禁物です。冬タイヤ、冬ワイパーへの交換など、冬の備えは早めに終わらせましょう。

### ☆冬の交通安全運動

- ・実施期間 11月14日（木）～11月23日（土）
- ・重点項目
  - 高齢者の交通事故防止
  - 夕暮れ時と夜間の歩行中・自転車乗車中の交通事故防止
  - 交差点の交通事故防止
  - 飲酒運転の根絶

### ☆高齢者被害の事故を防ごう！

～「自分は大丈夫」と思っていませんか？～

#### 歩いて出かける方へ

- ・青信号でも、左右を確認してから渡りましょう。
- ・いつもの通り慣れた道路でも油断せず、車に注意しましょう。
- ・夜は、明るい色の服を着て、反射材を身につけましょう。

#### 自転車に乗る方へ

- ・歩道では、歩行者優先で車道寄りを徐行しましょう。
- ・見通しの悪い交差点では、止まって左右を確認しましょう。
- ・夜は、必ずライトを点灯しましょう。

#### 車を運転される方へ

- ・運転動作が遅れることがありますので、車間距離を十分にとり、スピードダウン運転をしましょう。
- ・視力が低下してきますので、夕暮れ時間帯や夜間、雨、霧等の天候の悪い時は、出来れば運転を控えましょう。



10月5日(土) 厚賀青少年育成委員会(会長 鈴木 正志)主催による交通安全街頭啓発運動が行われました

### 毎月15日は道民交通安全の日

#### 交通事故抑止7大セーフティーキャンペーン

1. 高齢者事故防止
2. 自転車走行ルール・マナーアップ
3. シートベルト全着用
4. スピードダウン
5. 飲酒運転根絶
6. 居眠り運転防止
7. デイ・ライト実践

#### ◇デイ・ライトで安全運転

昼間のライト点灯に協力を！

#### 〈昼間点灯効果〉

- ◎自らの安全意識が高まる
- ◎遠くからでも確認されやすい
- ◎ドアミラー等を通して確認されやすい
- ◎雨や曇りの日は特に目立つ

**自衛官募集のお知らせ**

次のとおり自衛官を募集します。

募集コース	資格	受付期限	採用試験	備考
自衛官候補生 (男子)	採用時に満18歳～ 満27歳未満	通年	受付時にお知らせします	
高等工科学校生徒 (男子)	中卒(見込み含) 17歳未満	12月6日 まで	●推薦試験 1月11日～13日 いずれか1日	高校教育を自衛隊で 学べるコース (月々、学生手当支給)
		1月10日 まで	●一般試験 1次：1月18日 2次：2月1日～4日	

★募集説明会を開催します。ぜひ、お越しください。 11月9日(土) 12時～15時  
会場：新ひだか町地域交流センター「ピュアプラザ」2階 (ご来場の都度、説明します。)

▼お問い合わせ先

〒059-1259-8  
新ひだか町静内浦和125  
静内駐屯地内  
自衛隊札幌地方協力本部  
静内分駐所  
0146-4412855

**労働保険適用促進  
強化期間について**

11月は、労働保険適用促進  
強化期間です！

労働保険とは、労災保険と雇用保険の総称で、労働者の生活の安定、福祉の増進等を図ることを目的に、国が直接管理運営している保険です。農林水産業の一部を除き、労働者を一人でも雇用する事業については、法人・個人を問わず加入が義務づけられています。

厚生労働省では、「未手続事業の一掃」を年間を通じた主要課題と位置づけ、11月を「労働保険適用促進強化期間」とし、集中的に広報活動を展開し、労働保険制度のより一層の理解、周知を図ることとしております。

労働者が安心して働ける職場となるよう、まだ労働保険に加入していない事業主の方は、速やかに最寄りの労働基準監督署または公共職業安定所(ハロー

ワーク)でのご相談をしてくださ

▼お問い合わせ先

厚生労働省北海道労働局  
総務部労働保険徴収課  
011-709-12311  
または最寄りの労働基準監督署・公共職業安定所

**アイヌの方々からの  
ご相談をお受けします**

アイヌの方々のための全国一斉電話相談を行っています。公益財団法人 人権教育啓発推進センターでは、アイヌの方々の悩みをお受けするフリーダイヤルを開設いたしました。嫌がらせ、差別、プライバシー侵害などの御相談もお受けします。

- 相談は無料です。
- 匿名でもかまいません。
- 秘密は厳守します。

○受付期限

平成26年1月19日(日)まで  
(※12月28日(土)～

○時間

平日 午前10時から午後8時  
(土・日・祝日 午後6時まで)

○相談専用電話

アイヌの方々のための  
相談専用フリーダイヤル  
0120-1771-208

公益財団法人

人権教育啓発推進センター  
〒105-0012  
東京都港区芝大門2-10-12  
KDX芝大門ビル 4階  
◆本相談事業は、厚生労働省の平成25年度社会福祉推進事業により実施するものです。

**札幌法務局日高支局  
登記相談について**

札幌法務局日高支局における登記の申請に関する相談については、平成25年3月18日から予約制となっておりますので、不動産登記(所有権移転登記・抵当権抹消登記等)の申請書の作成に関する相談をされるお客様は、事前に電話等により予約を取られるようお知らせします。

なお、予約されずに登記の相談をされる場合は、予約されているお客様を優先させていただきますので御理解願います。

▼登記相談予約連絡先

札幌法務局日高支局  
0146-4210415  
(担当者 赤沼・佐々木)

**400mL献血に  
ご協力ください**

献血は、輸血を必要としている患者さんに使用されて、初めて献血者の善意が生きてくるも

のです。現在、輸血用の血液製剤はすべて皆さんの献血血液で確保され、尊い生命が救われています。

しかし、医療技術が進んだ現在でも、輸血によって副作用の発生が見られることがあります。治療の際に800mLの輸血を必要とする場合、200mL献血では4人分の血液が必要ですが、400mL献血では2人分の血液で間に合います。

これによって輸血で起こる副作用などを大幅に減少させることができ、治療効果の高い、より安全な輸血が期待できます。大切な生命を守るため、400mL献血にご協力をお願いします。

平成23年4月1日から、男性の400mL献血が可能となる年齢が「18歳」から「17歳」に引き下げられました。また、男性の血小板成分献血が可能年齢が「54歳」から「69歳」に引き上げられました。

なお、患者さんに、より安全な血液製剤を供給するため、エイズの検査を目的とした献血はお断りしています。

詳しくは、最寄りの血液センター、保健所、または市(区)役所、町村役場へお問い合わせください。



## 献血のご案内

北海道赤十字血液センターからのお知らせです。  
 移動献血車による日高町内の献血事業を次の日程で実施いたしますので、献血にご協力ください。



11月13日（水）	9:00～10:00	(株) 笹田組前
	10:20～11:00	厚賀漁協前
	12:30～13:45	門別国保病院前
	14:15～16:00	日高町役場本庁舎前
11月19日（木）	10:00～11:30	日高自衛隊前
	12:45～16:00	日高町役場日高総合支所前
11月29日（金）	10:00～11:00	日高西部消防組合前
	11:15～12:00	門別警察署前
	13:30～16:00	J A 富川前

【お問い合わせ】 保健福祉課 福祉・子育て支援グループ 電話 01456-2-6183

「必ずチェック 最低賃金！ 使用者も 労働者も」

## 北海道最低賃金

北海道内で事業を営む使用者及びその事業場で働くすべての労働者（臨時、パートタイマー、アルバイト等を含む）に適用される北海道最低賃金（地域別）が次のとおり改定されました。

**最低賃金額**                      **時間額 734円**  
**効力発生日**                      **平成25年10月18日**

- 最低賃金には、**精皆勤手当、通勤手当、家族手当、臨時に支払われる賃金、及び時間外等割増賃金**は算入されません。
- 最低賃金額以上の賃金を支払わない場合は、最低賃金法違反として処罰されることがあります。
- 特定の産業（「処理牛乳・乳飲料、乳製品、糖類製造業」、「鉄鋼業」、「電子部品・デバイス・電子回路、電気機械器具、情報通信機械器具製造業」、「船舶製造・修理業、船体ブロック製造業」）で働く者には北海道の産業別最低賃金が適用されます。

厚生労働省 北海道労働局 労働基準監督署（支署）

# わくわく館 11月の予定

	月	火	水	木	金	土
午前 午後					1 きりんさん 開放	2 開放 開放
午前 午後	4 振替休日 休館日	5 開放 開放	6 オレンジ& ミッフィー ドラコ	7 開放 開放	8 うさぎさん 開放	9 開放 開放
午前 午後	11 開放 開放	12 子育て相談日 開放	13 アンジュ ラバン	14 開放 トーマスの会	15 大きいありさん 開放	16 開放 開放
午前 午後	18 開放 開放	19 開放 開放	20 ミッフィー& ラバン クディー	21 子育て講座 開放	22 ひよこさん 開放	23 勤労感謝の日 休館日
午前 午後	25 開放 開放	26 開放 開放	27 クローバー クディー	28 開放 開放	29 開放 小さいありさん	30 開放 開放

- ・毎週水曜日はサークル開放日です。
- ・金曜日の年齢別カリキュラムは、年齢にあった遊びをします。  
「小さいありさん：寝てる子」「きりんさん：誕生日がH23.3月以前の子」は専有です。  
「大きいありさん：ハイハイ」「ひよこさん：よちよち歩き」「うさぎさん：走れる子」は専有ではありませんが、お子さんの発達段階に合わせてご利用下さい。

◎今月は、12日(火)、26日(火)が身体測定の日です。  
◎11月の子育て講座は、「ベビーマッサージ」です。講師は、森田恵さんです。お母さんの手で、お子さんを優しくマッサージしてあげましょう。開場9:30~ 開始10:00~  
申し込みは11月1日(金)~11月15日(金)までです。先着20組です。(定員になり次第締め切ります)

- ※11:00・15:00に、わらべ歌や体操、読み聞かせなどを行っています。お気軽にご参加ください。
- ※毎月第3金曜日、厚賀地区であそびの会を行っています。手遊びや体操、読み聞かせなどを行っていますので是非ご参加ください。  
日時：毎月第3金曜日10時から12時まで  
場所：厚賀コミュニティセンター  
対象：就学前の子と親
- ※わくわく通信、行事予定表は日高町ホームページに掲載されています。「日高町ホームページ」→「くらしの情報・子育て」→「子育て支援センターわくわく館」  
(利用時間) 相談：9:00~17:00  
広場開放：10:00~12:00、13:30~16:30

## 札幌弁護士会 ひだか弁護士相談センター 無料法律相談

【門別地区相談所での開催】※毎月第4火曜日開催予定

- 11月の相談日・・・26日(火)
- 事前予約制 Tel 0146-42-8373
  - 予約受付 平日の午前10時~午後4時
  - 相談時間 午後1時30分~午後4時00分
  - 相談場所 門別公民館2階  
日高町門別本町210番地の1

【新ひだか町での開催】

- 11月の相談日・・・6日(水)・11日(月)  
・13日(水)・18日(月)  
・20日(水)・25日(月)  
・27日(水)
- 事前予約制 Tel 0146-42-8373
  - 予約受付 平日の午前10時~午後4時
  - 相談時間 午後1時30分~午後4時30分
  - 相談場所 新ひだか町静内吉野町2丁目1番4号

## ご寄附ありがとうございました

皆様の善意、ご厚意に添えますよう、有効に活用させていただきます。

### ◆ 日高町へ

#### ◇磯田建設スポーツ振興杯実行委員会 様

教育振興寄附金として、12万8千円を寄附いただきました。

#### ◇JA門別町女性部 様

社会福祉基金寄附金として、金一封を寄附いただきました。

### ◆ 介護老人保健施設門別愛生苑へ

- ◇さつき舞踊会 様 民謡・踊り慰問
- ◇富川老人クラブ民謡会 様 民謡・踊り慰問
- ◇富川カラオケ仲良しグループ 様 カラオケ慰問
- ◇門別婦人ボランティア「ホープの会」様  
タオル地多数

### ◇ 日高町社会福祉協議会へ

- ◆ 萬代正勝 様 (富川東) 金一封
- ◆ 加藤義雄 様 (富川北) 金一封
- ◆ 鈴木徳美 様 (本町東) 金一封
- ◆ 山田節子 様 (富川東) 金一封
- ◆ 岡崎清彦 様 (札幌市) 金一封
- ◆ 天羽博幸 様 (厚賀町) 金一封
- ◆ 坂田康雄 様 (旭町) 金一封
- ◆ 山口幸枝 様 (富川東) 金一封
- ◆ 辻勝司 様 (新町) 金一封
- ◆ 稲葉幸裕 様 (富川北) 金一封
- ◆ 三上富子 様 (富浜) 金一封
- ◆ 坂東サキ 様 (庫富) 金一封

## ふるさと日高応援寄附金 (ふるさと納税)

- ▽ 崎原大輔様(東京都千代田区) 5千円
- ▽ 須賀孝一様(東京都江戸川区) 5千円
- ▽ 田代路子様(相模原市) 5千円
- ▽ 田代敬一郎様(相模原市) 5千円
- ▽ 匿名(26名)の方から 33万円

それぞれ、いただいた寄附の事業区分は次のとおりです。

- ▼福祉・少子化対策に関する事業 26万5千円
- ▼教育・文化に関する事業 2万円
- ▼自然環境保全に関する事業 2万円
- ▼産業振興及び地域振興に関する事業 3万円
- ▼ホッカイドウ競馬の応援に関する事業 1万円

これまでの累計(9月末日現在)  
953件 44,199,500円

# 祝

## 100歳おめでとう ございます。

9月12日に100歳を迎えられた、三河ハナさん(清皇)に、ご家族が見守る中、祝状と記念品が贈られました。



9月届出分



### 人のうごき

平成25年9月末現在 (住民基本台帳人口)

◆人口	<b>13,155人</b>	前月比 △34人	・前年比 △277人
・男性	<b>6,543人</b>	前月比 △10人	・前年比 △134人
・女性	<b>6,612人</b>	前月比 △24人	・前年比 △143人
◆世帯	<b>6,498世帯</b>	前月比 △23世帯	・前年比 △68世帯
◆外国人	<b>124人</b>	前月比 5人	・前年比 3人

# 11月の 保健ガイド



お子さん等の健診・予防接種のお知らせです

## ☆赤ちゃん健診

20日(水) 富川公会堂

\*対象は、4・7・10・12か月の赤ちゃん

## ☆よいこクラブ

5日(火) 門別公民館

7日(木) 富川公会堂

8日(金) 厚賀コミュニティーセンター

## ☆子育てひろば(育児相談)

12日(火) 子育て支援センターわくわく館

14日(木) サンボック

15日(金) 厚賀コミュニティーセンター

## ☆予防接種

### 〈四種混合〉

7日(木) 15:00~15:15 日高国保診療所

11日(月) 15:30~16:00 鎌田病院

12日(火) 15:30~16:00 門別国保病院

### 〈三種混合〉

5日(火) 15:30~16:00 門別国保病院

7日(木) 15:30~16:00 鎌田病院

14日(木) 15:00~15:15 日高国保診療所

### 〈麻しん・風しん混合〉

1日(金) 13:00~13:30 医療法人社団沙流都外来

11日(月) 15:30~16:00 門別国保病院

28日(木) 15:00~15:15 日高国保診療所

### 〈不活化ポリオ〉

14日(木) 15:30~16:00 鎌田病院

15日(金) 13:00~13:30 医療法人社団沙流都外来

18日(月) 15:30~16:00 門別国保病院

21日(木) 15:00~15:15 日高国保診療所

### 〈BCG〉

27日(水) 15:30~16:00 門別国保病院

28日(木) 15:00~15:15 日高国保診療所

### ●門別地区

#### 〈小児肺炎球菌〉〈ヒブ〉〈子宮頸がん予防〉

\* 門別国保病院【事前に予約が必要(電話予約可)】

月~金 8:30~11:30 / 13:00~16:00

\* 鎌田病院【事前に予約が必要(電話予約可)】

月~金 9:00~11:45 / 13:30~16:30

土 9:00~11:45

\* 医療法人社団沙流都外来【事前に予約が必要(電話予約可)】  
診療時間内

### ●日高地区

#### 〈小児肺炎球菌〉

21日(木) 15:00~15:15 日高国保診療所

#### 〈ヒブ〉

14日(木) 15:00~15:15 日高国保診療所

#### 〈子宮頸がん予防〉

日高国保診療所【事前に予約が必要(総合支所地域住民課へ電話予約)】

#### 〈乳・子宮・大腸がん検診〉

14日(木) 札幌がん検診センター

27日(水) 富川公会堂

#### 〈胃・肺・大腸・前立腺がん検診・特定健診〉

25日(月) こもればいホール



# イベント情報

月 火 水 木 金 土 日

## 11月の予定

### ◆とみかわ児童館

- 7日(木) ゲーム大作戦
- 8日(金) スーパーじどう
- 14日(木) キラキラちゃれんじ
- 15日(金) カミであそぼう
- 21日(木) DVD上映会
- 22日(金) ぬりえのひ
- 28日(木) カレンダーづくり
- 29日(金) かんちょうとあそぼう
- 開館時間 9:00~17:00
- 休館日 毎週日曜日、祝日
- お問合せ とみかわ児童館 電話 01456-2-3044

### ◆子育て支援センター わくわく館

- 行事予定・休館日は前々ページに掲載しています。
- ※毎週水曜日は「サークル開放日」
- お問合せ わくわく館 電話 01456-2-3048

### ◆門別図書館郷土資料館

- 「千代明アート展」開催中（平成26年1月30日まで）
- 利用案内
- \*図書館に無い本はリクエストできます。
- \*門別図書館で借りた本の返却は、日高図書館・門別公民館・厚賀コミュニティセンターでもできます。
- 開館時間 火~金 10:00~18:00  
土・日 10:00~17:00
- 休館日 毎週月曜日・23日(土)・30日(土)  
※休館中の本の返却はブックポストをご利用下さい。
- お問合せ 門別図書館郷土資料館 電話 01456-2-3746

### ◆門別総合市民センター

- 〈スポーツセンター〉・〈福祉センター〉
- 耐震改修工事実施のため、8月1日~12月末日の予定で閉館します。
- お問合せ 教育委員会 電話 01456-7-8024

### ◆門別中央スポーツホール

- 15日(金) 七地区ゲートボール大会
- 19日(火) 沢地区ゲートボール大会
- 25日(月) ことぶき学園ゲートボール大会
- お問合せ 教育委員会 電話 01456-7-8024

### ◆門別中央パークゴルフ場

- ・門別総合市民センター耐震改修工事期間中、券売機は門別中央スポーツホール入口に仮設置し、貸しクラブも同様にご利用ください。但し、中学生以下は無料です。（小学生は中学生以上の方と同伴する。）
- 3日(日) 楽友会
- 閉鎖予定日
- 天候の状況により、降雪になりしだい閉鎖とします。
- お問合せ 教育委員会 電話 01456-7-8024

### ◆富川青少年会館

- 22日(金)・29日(金) ことぶき学園「陶芸」
- 休館日 毎週月曜日（4日を除く）  
・5日(火)・6日(水)・26日(火)
- お問合せ 教育委員会 電話 01456-7-8024

### ◆日高山脈博物館

- 開館時間 10:00~15:00(11月~3月)
- 休館日 毎週月曜日（祝日の場合は翌火曜）
- お問合せ 日高山脈博物館 電話 01457-6-9033

### ◆日高町民センター・総合体育館

- 開館時間 9:00~21:00(日曜日は9:00~17:00)
- 休館日 毎週月曜日（祝日の場合は開館）
- お問合せ 教育委員会分室生涯学習課 電話 01457-6-3858

### ◆日高図書館郷土資料館

- 開館時間 10:00~17:00
- 休館日 毎週月曜日
- お問合せ 日高図書館郷土資料館 電話 01457-6-2469

## ナイター野球 '13シーズン開幕 富川フレンド杯も「おちゃっぴ〜ず」が制す!

6月に開幕したナイター野球も最終大会を迎えました。

決勝戦は、おちゃっぴ〜ず vs ドルフィンズの顔合わせ。今シーズン決勝戦での対決も3度目となる戦いは、おちゃっぴ〜ずが先制するも最終回の土壇場でドルフィンズが追いつく好試合となりました。勝敗は規定により特別戦を実施。ドルフィンズが4連勝するも、おちゃっぴ〜ずが5連勝し、逆転で勝者となりました。

- 優勝 おちゃっぴ〜ず
- 準優勝 ドルフィンズ
- 3位 オールドスターズ

