



富川小学校田植え体験授業



ホルスタイン共進会

7月号

平成24年（2012年）
vol.76

日 広報 高

今月の内容

- 表紙 木もれび農園苗植え
- 2 ひだか樹魂まつり
- 3 タウントピックス
- 7 保健福祉だより
- 8 とねっこ館からご案内
- 9 児童手当お知らせ
- 10 後期高齢者医療制度
- 12 国勢調査集計結果
- 14 まなびい通信
- 15 学校給食のお知らせ
- 16 日高山脈博物館だより
- 17 ねんきん情報便
- 18 ルート日高
- 19 老朽化した消火器は危険です
- 20 まちの掲示板
- 23 保健ガイド
- お誕生おめでとう
- イベント情報



6月6日 木もれび農園野菜苗植え

ひだか樹魂まつり

7月21日(土)

7月22日(日)

- 観光踊りパレード 16:30スタート
- 木遣りと日高山岳太鼓の共演 18:30
- 和太鼓&三味線ステージ 19:00
太鼓奏者・小玉尚弘さん(日高町出身)
- 沙流川花火大会 20:00~
- うまいもの市 ●縁日
- 日高町農畜水産物販売
- 花火の絵&ぬりえ大会(幼児~中学生対象)
参加された方すべてに花火セットをプレゼント!
市販の画用紙で参加可。当日絵画コーナーも開設。
入選者の発表は7月22日(日)

- YOSAKOI競演 10:00~10:30
- 木こりさん競争 10:30~12:00
- 流送レース予選 賞金争奪戦! 12:00~13:00
- 国際交流ステージ 13:00~13:30
(北海道大学・国立日高青少年自然の家主管事業)
- 自衛隊第7音楽隊演奏会 13:30~14:30
- 流送レース決勝 14:30~15:00
- もちまき 15:10~
- ゲームコーナー 10:00~12:00
- うまいもの市 ●縁日
- 日高町農畜水産物販売

参加者募集中!

☆観光踊りパレード 参加された方に食券(300円分)をもれなくプレゼント!

今年はこもれびホールから道の駅までの国道歩道で開催 こもれびホールに16時までにお集まりください。

踊り練習会を7月18日(水)午後6時~午後8時まで「こもれびホール大会議室」で開催。

ひだかオリジナル浴衣を貸出(数量限定・要申込)。

☆木こりさん競走 小学生・中学生の部は賞品、一般の部は賞金

丸太をのこぎりで切り、タイムを競う。各部時間制限有。

○小学生(男女混合) ○中学生(男女混合) ○一般男子・一般女子(各高校生以上)

各部10名募集中!(参加希望者は氏名・性別・住所・電話番号・(小中学生は学年)をご連絡ください)

☆流送レース 賞金総額10万円

1チーム5人で丸太運搬タイムを競う。仮装チームはタイムとは別に表彰

10チーム募集中!(参加希望チームは代表者氏名・住所・電話番号をご連絡ください)

各種参加申込締切は7月13日(金) 応募者多数の場合は抽選

無料送迎バスを運行します!

※予約制。利用希望者は必ず7月18日(水)までに下記事務局へ申し込みください。※各乗車地点へのマイカー駐車厳禁

日高地区 定員20名(途中、停車場所はご相談可能です。)

21日(土) (往路)千栄地区(16:15)発~総合支所前(16:35)観光踊りパレード見学~総合支所前出発(17:10)~会場(17:15)
(復路)会場(21:00)発

22日(日) (往路)千栄地区(9:30)発~総合支所(9:50)~会場(9:55)
(復路)会場(15:30)発

門別・平取地区 定員40名(途中、清皇駅前・豊郷駅前・役場本庁舎前・門別町民センター・富川フレンド前・ふれあいセンターびらとり山の駅ほろしりに停車します。停車時間は下記へお問い合わせ願います。)

21日(土) (往路)厚賀出張所(14:50)発~総合支所前(16:35)観光踊りパレード見学~総合支所前出発(17:10)~会場(17:15)
(復路)会場(21:00)発

22日(日) (往路)厚賀出張所(8:10)発~会場(9:55)
(復路)会場(15:30)発

まつりの詳細は携帯からチェックできます! <http://www.town.hidaka.hokkaido.jp/tourism/j/event/jyukon/jyukon.html>

会場 日高山岳ピラパーク(沙流川温泉ひだか高原荘となり)

【お問い合わせ・参加申込等】ひだか樹魂まつり実行委員会事務局

電話 01457-6-2008 FAX 01457-6-3981





門別地区自治会連絡協議会功労者表彰 地域社会の振興・発展への功績を称え

平成24年日高町門別地区自治会連絡協議会(会長 塚田忠)功労者表彰式が、5月7日門別公民館で行われ、福山清二さん(字富浜)が受賞されました。

福山さんは、平成12年から11年間の永きにわたり富仁家自治会長を務められており、共同活動を通じた良好な地域社会の維持と発展に寄与されました。

受賞にあたり塚田会長から「永年にわたる功績は多大なものであり、改めて敬意を表し、今後の更なる活躍を祈念します。」との祝辞とともに記念の盾が贈呈されました。



日高地区市街地全域のゴミ拾い

日高高校生が「日高クリーン作戦」!

日高町産業学習生が「日高クリーン作戦」として、日高地区市街地全域のゴミ拾いを行いました。この事業は毎年5月～6月に開催し今年で4回目を迎えます。

今年はGW直後の5月7日(月)に産業学習生27名が6班に分かれてゴミ拾いを行いました。市街地の道路脇には沢山の吸殻、空き缶、ペットボトルなどが投棄されていて、7袋分のゴミが集まりました。

「改めてゴミ処理に対する課題を認識し、これからも自ら率先して取り組む必要性を実感しました。」と感想を話していました。



富川南の高岡久夫さんに記念品を贈呈 とねっこの湯、来館300万人達成!

5月16日、門別温泉とねっこの湯の来館者がオープンから12年7ヶ月で300万人を達成しました。

300万人目の入館者となった富川南の高岡久夫さんに、佐藤副町長より花束と西尾議長より記念品(ブルーレイレコーダー)が贈られました。高岡さんは、「毎日利用している。いろいろな温泉に行っているが、ここはきれいでいいお風呂。300万人目と聞いてびっくりしたが、とてもうれしい。」と喜んでいました。

副町長は「平成11年10月にオープンして以来、300万人もの皆さんに利用していただき感謝しています。今後もたくさんの方々にご利用していただきたい。」と挨拶しました。



大成ロテック株式会社様による地域貢献活動 富川小学校通路舗装改修工事を実施

大成ロテック株式会社様により地域貢献活動の一環として、富川小学校通路舗装改修工事を5月12日に行っていただきました。

経年によるひび割れや陥没などが目立っていた通路がきれいに補修され、より安全に生徒が通学できる環境が整いました。

同社には、これまでも公共施設等に対して地域貢献活動を実施していただいています。



株式会社ハタナカ昭和様による地域貢献活動 町道日農線で桜苗木200本植樹！

株式会社ハタナカ昭和様により地域貢献活動の一環として5月24日から3日間にわたり、町道日農線(2.1キロ)の道路敷地にエゾヤマザクラの苗木200本の植樹を行っていただきました。

当日は約50人が作業にあたり、地域への貢献、地球環境保全活動として苗木を1本1本丁寧に植えていただきました。



「北海道指導林家」認定証伝達式 日高町から北海道指導林家に2名認定！

5月23日、「北海道指導林家」認定証伝達式が行われ、笹盛茂男さん(本町東)と藤本孝三さん(字庫富)が指導林家として認定証を受け取りました。指導林家は模範的な森林施業技術を有している林家を北海道知事が認定するもので、日高町ではこれまで4名が認定されています。

お二人は森林整備の推進や緑化活動等による地域への貢献、林業後継者の育成など積極的に活動されており、今回の認定となりました。伝達式では、お二人より認定へのお礼と今後の活動に対する決意が述べられました。



平成23年度日高町体育協会表彰式

スポーツ奨励表彰 鈴木正志さん 嶋田与一さん
スポーツ表彰 白石由起子さん 佐藤凜佳さん

5月30日、平成23年度の日高町体育協会表彰式が門別総合町民センターで行われました。

多年わたり厚賀剣道スポーツ少年団の指導をされた鈴木正志さん、ゲートボール協会発展のため、ご尽力いただいた嶋田与一さんがスポーツ奨励表彰を受賞。

昨年、山口県で開催された「第66回国民体育大会」馬術競技で北海道代表選手として活躍された白石由起子さん、「第12回北海道小学生ABCバドミントン大会」小学4年生の部で見事全道一に輝いた佐藤凜佳さんがそれぞれスポーツ表彰を受賞しました。



野馬追(のまおい)での活躍を期待！ 福島県南相馬市被災馬の帰郷完了

5月25日、日高町へ避難していた馬のうち最後の8頭が南相馬市へ帰るため出発しました。

東日本大震災で被災した南相馬市から所有者が避難している等の理由で健全な飼育ができない状況にある馬51頭を一時受け入れしていましたが、4月13日に第一陣が出発してから順次運ばれすべての馬の帰郷が完了しました。

昨年8月から約8ヶ月間、日高町でのんびりと過ごした馬たちは帰郷後、7月に行われる伝統行事「相馬野馬追(そうまのまおい)」に向け調教が行われる予定です。



富川小学校5年生による体験授業 はだしで田んぼに！田植え体験

6月1日、富川小学校5年生児童たち65名による田植え体験が行われました。

この田植え体験は平取町紫雲古津の齊藤進さんが児童たちのためにと田んぼの一部と苗などを提供していただいております、今年で10年目となります。

はだしで田んぼに入り泥に足を取られ歩くのに必死になりながらも丁寧に苗を植えました。

6月末には遠足で草むしりや稲の生長を観察し、秋には稲刈り、はさがけを体験し、できあがったお米をみんなでいただく予定です。



園児たちによる畑作業体験を実施 わかば保育所で野菜の種まき

5月31日、門別わかば保育所の畑で園児たちによる野菜の種まきが行われました。3回に分けて行う作業を予定で、最初はジャガイモの種芋を植え、今回は大根・にんじんの種を畑に、えだまめの種を育苗ポットに植えました。次回は育苗ポットのえだまめの芽が出たら畑に植え替える予定です。

園児たちは耕した土から出てきたミミズなどに驚きながらも一生懸命作業をしました。

成長を見守りながら雑草などを取り除く手入れも園児たちが行き、秋には収穫した野菜使ってカレーを作る予定です。



日高保育所・子育て支援センターが実施 ひだか木もれび農園で野菜の苗植え

6月6日、「ひだか木もれび農園」で日高保育所と子育て支援センターの子供たちによる野菜の苗植えが行われました。

子供たちが自ら体験して食と農の大切さを伝えることを目的として毎年行われています。

野菜の苗は下村農園(千栄)から寄贈され、保育所の園児25名と子育て支援センターの親子5組11名の計36名で、100㎡の畑にさつまいも、玉ねぎ、にんじん、じゃがいもを植えました。

秋にはみんなで収穫してカレーにして食べる予定です。



門別わかば保育所で避難訓練 園児たちが真剣なまなざしで！

6月6日、門別わかば保育所では、調理室からの出火を想定した避難訓練が実施されました。

保育所での訓練は毎月行われており、園児たちは非常ベルが鳴ると、上靴を履いたまま真剣なまなざしで職員の誘導のもと園庭へ避難しました。

終了後は、訓練に立ち会った日高西部消防組合の職員から「ライターは絶対さわらない、いたずらしないように。」「火事だけで無く地震や津波など、色々なパターンで訓練し、体で覚えるのが大事」と話がありました。最後には、消火器の使い方について実技指導がありました。



今年のチャンピオンは？

ホルスタイン共進会開催される！

6月2日、日高町酪農振興会等の主催による「第53回日高町ホルスタイン共進会」が日高町家畜共進会場で行われました。

町内の生産者が育て上げた自慢の乳牛が出陳し、審査員である株式会社町村農場の酪農家、山崎潤氏による厳正な審査が行われました。

各部門の審査結果は下記のとおりです。

| 部 門 | 名 称 | 出 陳 者 名 |
|--------------------|------------------------|---------|
| 未経産の部 最高位 (チャンピオン) | グリーンシャープ ポップ アイス | 立石 良晴 |
| 経産の部 最高位 (チャンピオン) | グリーンフラワー S ストーム ベティ ET | 花岡 正徳 |
| 第1部 未経産ベビークラス | グリーンシャープ ポップ アイス | 立石 良晴 |
| 第2部 未経産ジュニアクラス | グリーンフラワー ダミオン ティグリー | 花岡 正徳 |
| 第3部 未経産ジュニアミドルクラス | パインツリー ヒンベル ネネチャン | 松井 強志 |
| 第4部 未経産ミドルクラス | 出陳なし | |
| 第5部 未経産シニアクラス | プラムオーチャード DS モコ | 梅村 義郎 |
| 第6部 2歳経産クラス | グリーンフラワー サンチェス クリリン | 花岡 正徳 |
| 第7部 3歳経産クラス | トリプルレインボー R エステート | 柳 沼 健 |
| 第8部 4歳以上経産クラス | グリーンフラワー S ストーム ベティ ET | 花岡 正徳 |

「日高悠遊倶楽部」体験事業

5月26日、日高悠遊倶楽部では、町内平賀の畑を借りて野菜の種まきを行いました。

ジャガイモ、トウモロコシ、サツマイモ、ヤーコン、大根、人参など数種類をまき、秋の収穫後には、みんなで豚汁などにして楽しむ予定です。

6月3日には上富良野の田んぼを借りて田植えを行いました。

田植えは田んぼオーナーとして登録をして、田植え・稲刈りを体験し、収穫の時には出来たての新米でおにぎりを作りみんなでいただく予定です。また、収穫したお米は精米にしてオーナーに配られます。



日高悠遊倶楽部では、今後もそばの種まきから収穫、そば打ち体験、試食などを体験するそばオーナー事業や、9月には町内海岸での地引き網体験、町内産ラム肉でのジンギスカン、冬にはスキー・スノーボードツアーなどの行事を予定しています。

詳細はホームページをご覧ください。 <http://www.ne.jp/asahi/hidaka/yuyu/>

【お問い合わせ先】 日高町 藤原紘明 TEL 01456-2-3482



保健福祉だより

◎保健福祉課
TEL01456-2-6183
◎日高総合支所住民生活課
TEL01457-6-3173

**親子で一緒に楽しもう
わくわく館が子育て応援!**

平成20年に門別地区に子育て支援センターわくわく館が開設されました。このわくわく館は、子ども達(乳幼児)が楽しく自由に過ごせる場、子育ての心配事や悩みについての相談、パパ・ママ達の出会いや交流の場、子育ての楽しさが発見できる場として開設され、毎日子ども達の笑顔や笑い声でにぎわっています。

- 子育ての不安や悩みはありませんか?
- 子どもと2人だけの日中どのような過ごしをしていますか?
- 子育ては楽しい。だけと思おうようにならなくて...

そんな時、わくわく館に来てみてください。わくわく館では、親子が安心して遊び、語れる場であるようたくさんのおもちゃや絵本を用意して、皆さんが遊びに来てくれるのを待っています。自宅とは違う空間で、子どもと一緒に遊んだり体を動かしてみませんか?

今回は、門別地区の子育て支援センターについて紹介します。



絵本の読み聞かせ。子どもも大人も真剣に聞いています。

おもちゃがいっぱい!
みんなで遊ぶかまっちゃん。



わくわく館はこんなところ

わくわく館は、基本的には事前予約や利用料は必要なく、利用時間内は自由に入出入りすることができます。

わくわく広場(一般開放)

館内にあるおもちゃや遊具、絵本で自由に遊んだり、季節の行事(クリスマス、ひなまつり、こどもの日等)に向けて様々な制作をしています。午前と午後1回ずつわくわく館のスタッフによる読み聞かせやわらべ歌、体操を行っています。

子育て講座

毎月1回、講師をお招きしてお母さん向けの講座を実施しています。子どもと一緒に参加する講座と、わくわく館スタッフに子どもを預けてお母さんだけ参加する講座があります。講座によって、参加料金や事前申し込みが必要な場合があります。子育てに必要な知識に関する講話から、日頃の子育てからひととき解放されて「自分磨き」のための講座等、内容は様々です。4月には「お母さんヨガ」、5月に「フラワーアレンジメント」を行いました。今後は、ベビーマッサージやおやつ作り等の講座を予定しています。

年齢別カリキュラム

子どもの遊びは、年齢によって大きく異なるため、同じような年齢の子ども達が集まって遊べる日を毎週金曜日に設定しています。「寝ている子」「ハイハイができる子」「よちよち歩きができる子」「走れる子」等に年齢を分けて、その年齢にあった遊びや読み聞かせ等を行います。

厚賀遊びの会

毎月第3金曜日、厚賀方面に住む就学前の親子を対象に、遊びの会を実施しています。普段、わくわく館で使用しているおもちゃや絵本を厚賀コミュニティセンターに設置し、自由に遊べる場を設定しています。わくわく館と同じように季節の行事に合わせた制作や、読み聞かせ、体操等を行っています。

厚賀方面にお住まいで、周りに遊び場や同じような年齢の子どもがいなくて困っている方は、ぜひご利用ください。

紙コップとありがみで、ヒョーンヒョーン跳ねるおもちゃを作りました。



そのほか、身体測定の日や保健師による子育て相談等の行事が毎月あります。なお、育児サークルや保健事業でわくわく館が利用できない日がありますので、詳細はわくわく館や日高町ホームページ、広報等でご確認ください。

わくわく館に名前を登録すると、スタッフ手作りのウサギの名札がもらえます。



ボールのプール。とて、どうやって遊ぶかな?

日高町子育て支援センターわくわく館
【住所】日高町富川北2丁目8番1号
(とみかわ児童館に併設)
【電話】014561213048

とねっこ館 運動指導室 第2期レッスンプログラムのご案内

| ◎レッスン名◎・内容 | 開始日 | 実施日 | 実施時間 |
|--------------------------------------|-------|-------|-------------|
| ◎かんたん骨盤ダイエット◎ 骨盤のゆがみをストレッチや運動で解消! | 7月11日 | 毎週水曜日 | 11:00~12:00 |
| ◎エアロビクス◎ 音楽のリズムに合わせて楽しく運動☆ | 7月12日 | 毎週木曜日 | 19:30~20:30 |
| ◎水中運動◎ 水の中で色々な運動をしています! | 7月13日 | 毎週金曜日 | 14:00~14:45 |
| ◎チェアビクス◎ 座りながらの運動やイスを使った運動♪ | 7月14日 | 毎週土曜日 | 11:00~12:00 |

※会場の都合により、日時が変更になる場合があります。予めご了承下さい。

【レッスン参加料】 レッスン 1プログラム(各11回) 500円

【スポーツ保険料】 65歳未満1,870円 65歳以上1,020円

【実施会場】 とねっこ館 研修室(とねっこの湯内)

【申込期間】 6月26日(火)~7月3日(火)

【申込場所】 日高町役場 保健福祉課 01456-2-6183(土・日曜日は除きます)
とねっこ館 運動指導室 01456-2-2221(月曜日は除きます)



正しく「カラダ」を使ってトレーニング

最近では情報が手に入れやすい時代になり、雑誌やインターネットなどで色々なトレーニング方法や運動方法が載っているのをよく見かけます。しかし、その方法をしっかりとできている方は非常に少ないのです。その理由は、『カラダ』がちょっとした姿勢の変化で、全然違う部分が鍛えられてしまうことや、使わない部分の使い方を忘れていき、自分で無意識のうちに色々な部分を使わず、楽をしてトレーニングや運動をしてしまうことがあるからなのです。その結果、トレーニングや運動の効果が減少してしまい、良い結果が出なくなるのです。

日頃からトレーニングしている方も徐々に慣れてくると正しいフォームではなく、自分のやりやすい方法でやってしまい、同じように効果が少なくなってしまう事が非常に多いです。

トレーニングや運動を普段から行っている方は、鏡などで姿勢やフォームのチェックをしながら行うと良いでしょう。運動初心者の方は、自分一人では改善が非常に難しいので、専門のスタッフに一度相談や指導をしてもらうことをお勧めします。普段から意識的に色々な『カラダ』の部位を使うこと、正しい運動方法で意識をしながら運動を行うことが大切なのです。

とねっこ館 運動指導室
健康運動指導士 佐藤 雄一

児童手当・特例給付現況届の提出はお済みですか？

受給者のみなさまへ児童手当を受けるための現況届を提出するようお知らせ（6月7日付）していますが、提出はお済みでしょうか？

まだ提出されていない方は、速やかに下記必要書類をご用意のうえ受付窓口へ提出されますようお願いいたします。

提出されないと6月以降分の児童手当が受けられませんのでご注意ください。

なお6月分児童手当より所得制限が設けられます。平成24年1月2日以降に日高町へ転入された方は、所得証明書が必要となりますので、前住所地から取り寄せ併せて提出してください。

○支給申請及び方法

「児童手当・特例給付現況届」に必要事項を記入、押印のうえ、お子様の保険証の写し（国民健康保険の方は不要）を持参し、下記窓口にて申請願います。

- ① 役場保健福祉課 ② 水・くらしサービスセンター ③ 厚賀出張所 ④ 日高総合支所住民生活課

※なお支給月額と所得制限額は以下のとおりとなっています。

支給月額

| 年齢 | 月額 |
|--------------------|---------|
| 0～3歳（3歳になる誕生月まで） | 15,000円 |
| 3歳～小学校修了前（第1子・第2子） | 10,000円 |
| 3歳～小学校修了前（第3子） | 15,000円 |
| 中学生 | 10,000円 |

※所得制限額以上の方（特例給付受給者）の支給月額は、児童1人につき一律5,000円となります。

所得限度額表【平成24年度（平成23年分）所得】

| 扶養親族人数 | 所得額 |
|--------|-------|
| 0人 | 622万円 |
| 1人 | 660万円 |
| 2人 | 698万円 |
| 3人 | 736万円 |
| 4人 | 774万円 |
| 5人 | 812万円 |

※所得額とは、源泉徴収票の「給与所得控除後の金額」または、確定申告書の「所得金額」欄の「合計」から所得税法に規定する雑損控除、医療費控除、小規模共済等掛金控除、特別障害者控除、障害者控除、寡婦(夫)控除、特別寡婦控除、勤労学生控除、老人扶養親族控除、社会保険料相当額を差し引いた金額のことです。

児童扶養手当・特別児童扶養手当の現況届の提出を忘れずに！！

児童扶養手当、特別児童扶養手当の現況届の提出期限は次のとおりとなっています。

忘れずに提出下さい。提出がなければ、手当を受けることができなくなりますので注意をお願いします。該当の方には、別途ご案内する予定です。

【提出期限】 児童扶養手当 平成24年8月31日（金）
特別児童扶養手当 平成24年9月10日（月）

【お問い合わせ先】 保健福祉課 福祉・子育て支援グループ 電話01456-2-6183
総合支所住民生活課 住民生活グループ 電話01457-6-3173

後期高齢者医療制度のお知らせ

～平成24年度の保険料等について～

■ 保険料額は、7月に個別にお知らせします

後期高齢者医療制度では、2年ごとに保険料率を決めており、平成24・25年度は新しい保険料率になります。

◆ 平成24年度保険料の計算方法

| | | | | |
|------------------------------------|---|---|---|--|
| 均等割 【一人当たりの額】 47,709円 | + | 所得割 【本人の所得に応じた額】 (平成23年中の所得-33万円) × 10.61% | = | 1年間の保険料 (100円未満切捨て) 《上限額55万円》 |
|------------------------------------|---|---|---|--|

○年度の途中で加入したときは、加入した月からの月割で計算します。

◆ 保険料の軽減

① 均等割の軽減（年額）

- 軽減は、被保険者と世帯主の所得の合計で判定します。
- 被保険者ではない世帯主の所得も判定の対象となります。

| 所得が次の金額以下の世帯 | → | 軽減割合 | 均等割の年額 |
|--|---|--------|--------------|
| 33万円かつ被保険者全員が所得0円 (年金収入のみの場合、受給額80万円以下) | → | 9割軽減 | 【年額】 4,770円 |
| 33万円 | → | 8.5割軽減 | 【年額】 7,156円 |
| 33万円+(24万5千円×世帯主以外の被保険者数) ※単身世帯の方は該当しません。 | → | 5割軽減 | 【年額】 23,854円 |
| 33万円+(35万円×世帯の被保険者数) | → | 2割軽減 | 【年額】 38,167円 |

② 所得割の軽減

- 被保険者個人の所得で計算します。

| 所得が次の金額以下の方 | 軽減割合 |
|------------------------|------|
| 所得から33万円を引いた額が58万円以下の方 | 5割軽減 |

③ 被用者保険の被扶養者だった方の軽減

- この制度に加入したときに被用者保険の被扶養者だった方については、所得割はかからず、均等割が9割軽減となります。

※被用者保険とは、協会けんぽ等、主にサラリーマンの方々が加入している健康保険のことで、市町村の国民健康保険等は含まれません。

◆ 保険料の減免

- 保険料のお支払いが困難な場合は、役場窓口へご相談ください。

災害、失業などによる所得の大幅な減少、その他特別の事情で生活が著しく困窮し、保険料のお支払いが困難な方については、保険料の減免を受けられる場合があります。

◆ 保険料のお支払い方法

保険料のお支払いは、「年金からのお支払い」と「口座振替」を選ぶことができます。

- 「口座振替」を希望される方は、役場窓口へお申し出ください。
【お申し出の際に必要なもの：ご本人の保険証、預金通帳とお届け印】
- 「年金からのお支払い」から「口座振替」への切り替えには、2～3ヶ月程度お時間が必要です。
- 税申告の際の「社会保険料控除」は、お支払いする方に適用されます。
(年金からのお支払いの場合、お支払いいただくご本人の社会保険料控除の対象になります。)

■ 減額認定証（限度額適用・標準負担額減額認定証）が新しくなります

現在ご使用の減額認定証の有効期限が平成24年7月31日をもって満了となるため、8月以降は使用できなくなります。

該当となる方には、7月中に新しい減額認定証を交付しますので、8月1日からはそちらをご使用ください。

※有効期間が保険証と異なりますのでご注意ください

減額認定証の交付対象となるのは、次の区分Ⅰまたは区分Ⅱに該当する方です

| | |
|-----|--|
| 区分Ⅱ | ・世帯全員が住民税非課税である方 |
| 区分Ⅰ | 世帯全員が住民税非課税である方のうち、次のいずれかに該当する方 |
| | ・世帯全員の所得が0円の方 (公的年金収入のみの方、その受給額が80万円以下の方) |
| | ・老齢福祉年金を受給されている方 |

色はオレンジです

■ 医療費通知の発行を希望される方へ

被保険者の皆様に健康や医療に対する理解を深めていただくために、皆様の医療費を半年ごとにまとめ、発行をご希望の方を対象に医療費通知を送付しています。

なお、次の発行は、9月（平成24年1月～6月の医療費を対象）に行います。

◆ 新たに発行をご希望の方はご連絡ください

新たに発行をご希望の方は、お手数ですが、下記のお問い合わせ先までご連絡ください。
(電話でのご連絡だけで手続きできます)。

- すでに「発行希望」のご連絡をいただいている方につきましては、継続して発行しますので、再度のご連絡は必要ありません。
 - この通知を受け取られたことにより、申請等の手続きをされる必要はありません。
- ※ この通知を確定申告などの「医療費控除」の領収書の代わりとすることはできません。

お問い合わせ先

北海道後期高齢者医療広域連合
〒060-0062
札幌市中央区南2条西14丁目 国保会館6階
電話 011-290-5601

日高町 保健福祉課
介護・保険医療グループ
電話 01456-2-5131

平成22年国勢調査の産業等基本集計結果

平成22年10月1日現在で実施した「平成22年国勢調査」の産業等基本集計結果が平成24年4月24日、総務省統計局から公表されました。

国勢調査は、わが国に居住するすべての人を対象として、5年ごとに行われ、人口や世帯などの実態を明らかにすることを目的としています。調査結果は、未来のまちづくり、国づくりのための大切な基礎資料として利用されます。

人口等基本集計表より人口及び世帯数

| | | 人口 | | | 世帯数 | | |
|--------|----|--------|--------|--------|-------|-------|-------|
| | | 平成12年 | 平成17年 | 平成22年 | 平成12年 | 平成17年 | 平成22年 |
| 日高町 | 総数 | 15,783 | 14,730 | 13,615 | 6,532 | 6,332 | 6,064 |
| | 男 | 7,971 | 7,402 | 6,785 | | | |
| | 女 | 7,812 | 7,328 | 6,830 | | | |
| (日高地区) | 総数 | 2,306 | 2,095 | 1,798 | 1,004 | 954 | 872 |
| | 男 | 1,180 | 1,049 | 908 | | | |
| | 女 | 1,126 | 1,046 | 890 | | | |
| (門別地区) | 総数 | 13,477 | 12,635 | 11,817 | 5,528 | 5,378 | 5,192 |
| | 男 | 6,791 | 6,353 | 5,877 | | | |
| | 女 | 6,686 | 6,282 | 5,940 | | | |

平成22年産業等基本集計表より15歳以上就業者数

| | 日高町 | (日高地区) | (門別地区) |
|-------------------|---------|--------|---------|
| 総数 | 6,877 | 886 | 5,991 |
| 農業、林業 | 1,967 | 117 | 1,850 |
| うち農業 | (1,899) | (74) | (1,825) |
| 漁業 | 196 | 5 | 191 |
| 鉱業、採石業、砂利採取業 | 30 | 4 | 26 |
| 建設業 | 518 | 64 | 454 |
| 製造業 | 390 | 24 | 366 |
| 電気・ガス・熱供給・水道業 | 68 | 28 | 40 |
| 情報通信業 | 15 | 3 | 12 |
| 運輸業、郵便業 | 231 | 46 | 185 |
| 卸売業、小売業 | 666 | 70 | 596 |
| 金融業、保険業 | 47 | 6 | 41 |
| 不動産業、物品賃貸業 | 29 | 2 | 27 |
| 学術研究、専門・技術サービス業 | 112 | 27 | 85 |
| 宿泊業、飲食サービス業 | 311 | 85 | 226 |
| 生活関連サービス業、娯楽業 | 475 | 29 | 446 |
| 教育、学習支援業 | 308 | 77 | 231 |
| 医療、福祉 | 603 | 92 | 511 |
| 複合サービス事業 | 236 | 22 | 214 |
| サービス業(他に分類されないもの) | 311 | 41 | 270 |
| 公務(他に分類されるものを除く) | 363 | 144 | 219 |
| 分類不能の産業 | 1 | 0 | 1 |
| (再掲) 第1次産業 | 2,163 | 122 | 2,041 |
| (再掲) 第2次産業 | 938 | 92 | 846 |
| (再掲) 第3次産業 | 3,775 | 672 | 3,103 |

詳しい結果は総務省統計局のホームページに掲載されていますので、ご覧ください。

<http://www.stat.go.jp/data/kokusei/2010/index.htm>

職業別就業者数などの集計結果も順次上記のホームページで公表される予定です。

次回の国勢調査は、平成27年10月1日現在で実施される予定です。

お問い合わせ先

日高町 企画財政課 まちづくり・広報統計グループ TEL 01456-2-6181

総務省 北海道地域テレビ受信者支援センター（デジサポ北海道）
からの重要なお知らせです

静内中継局の地上デジタル放送をご覧の皆さまへ
地上デジタル放送のチャンネル周波数が変わります

受信障害を解消するために、STV、HTB、UHBの3つのチャンネルを変更します。
チャンネル変更の方法は、3つのチャンネルについて新・旧チャンネルの電波を同時に放送し、
受信機が自動で旧チャンネルから新チャンネルへ切り替わるよう、放送の電波に信号を加えて
作業を実施していきます。

□ 新チャンネル 7月 2日から（放送開始） □ 旧チャンネル 8月23日まで（放送終了）

なお、ほとんどの受信機は自動で切り替わりますが、上記3つのチャンネルの映りが悪くなった
場合（ブロックノイズなど）は、ご自身で「チャンネル再設定」をお願いいたします。

札幌テレビ放送（STV） リモコン番号5（31ch→35ch）
北海道テレビ放送（HTB） リモコン番号6（20ch→39ch）
北海道文化放送（UHB） リモコン番号8（33ch→37ch）

※上記3つのチャンネル以外は、変更ありません。また、札幌局、平取局、及び室蘭局受信者も変更ありません。
※リモコン番号はそのままです。詳しくは折り込みのチラシをご覧ください。

チャンネル周波数変更に関するお問い合わせは「チャンネル変更コールセンター」までお願いいたします。

電話：0120-922-303 ※IP電話などで上記番号につながらない場合は、03-4321-0770まで
受付時間：平日 午前9時～午後9時 土日祝 午前9時～午後6時

米トレーサビリティ法について

平成23年7月1日から『米トレーサビリティ法』によりお米を提供する場合、そのお米の産地情報をお知らせする事が義務化されています。

米トレーサビリティ法の概要

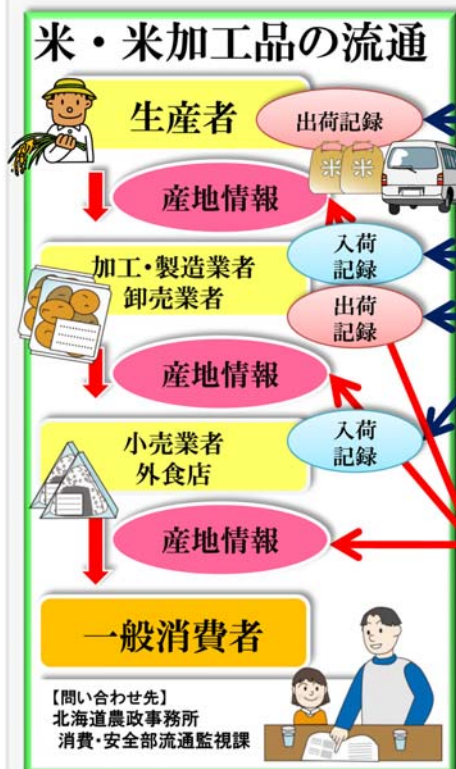

○ 事業者間取引等の記録・保存

- 1 対象品目
○米穀（玄米・精米等） ○米粉や米こうじ、米菓生地等の中間原材料
○米飯類 ○もち、だんご、米菓、清酒、単式蒸留しうちゅう、みりん
- 2 対象事業者
生産者を含め、対象品目となる米・米加工品の販売、輸入、加工製造又は提供の事業（飲食業等）を行う全ての事業者になります。
- 3 情報の記録・保存
①品名 ②産地 ③数量 ④搬入・搬出等を行った年月日等 ⑤取引先名
⑥搬入・搬出を行った場所 ⑦用途限定米はその用途を記載。
なお、②の産地は平成23年7月1日以降に記録が必要となります。

○ 産地情報の伝達

事業者間における産地情報の伝達

対象品目を他の事業者へ譲り渡す場合には、伝票等又は容器・包装への記載により、産地情報の伝達が必要です。

一般消費者への産地情報の伝達

一般消費者へ対象品目を販売する場合には、容器・包装等への記載により、産地情報の伝達が必要です。また、外食店等で対象品目を提供する場合には、米飯類のみ産地情報の伝達が必要です。

当店で使用しているお米は全て
国産米です

平成24年度「門別ことぶき学園」開講式

平成24年度日高町高齢者大学（門別地区）「門別ことぶき学園」の開講式が111名（登録者117名）の学園生出席のもと5月17日（木）に門別公民館において開催されました。

開講式では学長の代理として山田事務局長から式辞が述べられた後、学園生代表として立石利行学生自治会長から挨拶がありました。

また、専科講師挨拶では書道の講師である山田美智子先生よりお言葉をいただきました。今年、第1回本科となる記念公演では、「葉月あかり」さんによる民謡・歌謡ステージを行いました。民謡大会などで輝かしい受賞歴を持つ葉月あかりさんは、札幌を拠点に活躍されており、豊かな声量と抜群の歌唱力で学園生を魅了していました。

「門別ことぶき学園」は、高齢者教育の一環として平成元年から始まり、5月から翌年3月までの間、本科学習、専科学習を通じて学園生同士が交流を深めながら楽しく学んでいくものです。



平成24年度 放課後子ども教室「アスク」始まる



教育委員会では、放課後安全に活動する場所と様々なことにチャレンジする機会の提供を目的として放課後子ども教室を開設し、今年度は83名の小学生（対象学年1～3年生）が集まりスタートしました。

第1回目は、6月1日（金）に「野菜を育てよう」を行いました。安全管理員さんの指導を聞きながら、畑に畝を作り枝豆とじゃがいもを植えました。この他にもアスクでは陶芸や水彩画、自然観察、凧づくり、科学実験などを行います。

平成24年度 教育長杯野球大会終了！！

5月9日～16日までの間、町営富川球場において第25回教育長杯野球大会が球場開きに合わせて開催されました。今年は8チームでのトーナメント戦がナイターで行なわれ、まだまだ肌寒い気温にも負けず選手は力いっぱいプレーし、攻守にわたり好プレーを披露しました。

決勝戦のK-WINSと北海道日高乳業との対戦は、投手戦の緊迫した試合が繰り広げられましたが、1対3から最終回に4点を入れたK-WINSが5対3で逆転勝利し、見事2連覇を達成！

期間中は雨天による順延もありましたが、無事に全日程を終了することが出来ました。

〔大会結果〕

優勝 K-WINS ・ 準優勝 北海道日高乳業 ・ 3位 おちゃっぴーず ・ 4位 ジャガーズ



平成24年度「沙流川大学」開講式



平成24年度日高町高齢者大学（日高地区）「沙流川大学」の開講式が23名（登録者36名）出席のもと5月18日（金）サンポックにおいて開催されました。

開講式では佐々木教育長からの式辞が述べられ、その後、記念講座として日高町日高包括支援センター佃昌子介護支援専門員より「認知症サポーター養成講座」を行いました。

30日（水）には第1回講座「山菜について学ぼう」を阿部トミ氏を講師に迎え開催しました。

普段あまり食べたことのない山菜もあり、参加した大学生の方々にはとても参考になったようです。採った山菜は自分たちで調理し、おいしくいただきました。

次回は7月11日（水）に「門別競馬場見学」を予定しています。

学校給食のお知らせ



日高町小・中学校給食事業が 平成25年4月からスタートします。

学校給食の目的は、食育の推進を図るとともに栄養バランスの摂れた、安心・安全でおいしい給食を提供することで、子どもたちの心身の健全な育成を図ることにあります。

現在、当町（小学5校・中学4校）の給食状況は、日高小・中学校はセンター方式による給食を実施しており、里平小学校は自校方式による給食を実施しています。他の6校については牛乳給食を実施しているところです。

平成25年4月からは、富川小・富川中・門別小・門別中は単独自校方式で、「厚賀小・厚賀中」と「日高小・日高中」は親子方式で準備を進めています。

また、会計方式は私会計で運営することとし、各学校毎で給食運営委員会を組織して執りすすめていくこととなります。現在、各学校において給食運営準備検討委員会を設置し給食運営等について検討中です。

今後のスケジュール

| | | | |
|-------|------|--------|----------------------|
| 平成24年 | 7月初旬 | 工事開始 | 富川小・中学校、厚賀小学校 |
| | 8月初旬 | 工事開始 | 門別小・中学校、日高小学校 |
| | 11月頃 | 調理員の募集 | |
| | 11月末 | 工事完成 | （6校） |
| 平成25年 | 2月下旬 | | |
| | ） | | 各学校において全校生徒対象の試食会を予定 |
| | 3月上旬 | | |
| | 4月 | | 各校一斉給食開始 |



〈お問い合わせ〉 管理課 学校維持管理・給食施設整備グループ
TEL 01456-2-3721

小学生集まれ！（体力づくり事業） 縄跳びにチャレンジ！



対 象 町内（門別地区）の小学生（1年～6年）
実 施 日 時 平成24年8月1日（水）～3日（金）及び8月6日（月）～8日（水） 6日間
午前9：00 ～ 10：30
※夏休み期間に実施します
参 加 費 126円（保険代）
◎お金と一緒に教育委員会の窓口でお申し込み下さい。（申込後は参加費は返金できません）
申込締切日 平成24年7月27日（金）
●とび縄は各自持参して下さい。 ※とび縄がない場合は貸し出しします。

〈お問い合わせ先〉

日高町教育委員会 社会教育課 体育・施設管理グループ（担当 今井・福士） 電話 2-2451



日高山脈博物館だより

HIDAKA MOUNTAINS MUSEUM NEWSLETTER

通算 第14号 2012.6.

「日高の植物観察会」開催します！

日高の植物を観察して、記録する方法を学びます。

7月8日（日）に日高の植物観察会を行ないます。昨年は9月に開催しましたが、今年は季節を変えて、違った植物を観察・記録してみようと考えています。また、観察終了後には、植物標本も作成する予定です。みなさん、ぜひご参加下さい。

日時：7月8日（日）11時～17時

場所：日高山脈博物館に集合

講師：高橋 誼 先生（富川在住・植物研究）

対象：高校生以上 15名

持ち物：野外活動の服装、昼食、飲み物、タオル、観察に便利な道具（ピンセット、ルーペなど）

締切：7月5日（木）15時

日高のいきもの ⑤ シロジュウシホシテントウ

ほんとうに、“ジュウシ(14)”？

オレンジ色の体に白い星が14個あるので、シロジュウシホシテントウです。同じオレンジ色の体で、シロジュウゴホシテントウという種類もあります。文字通り15個の白い星があるのですが、シロジュウシホシテントウは羽の星のみを数えて14個なのに対し、シロジュウゴホシテントウは、胸の星の数も数えて15個になります。シロジュウシホシテントウも、胸の星を数えれば、16個なので、シロジュウロクホシテントウでもいいのでは…と、思ってみたりします。

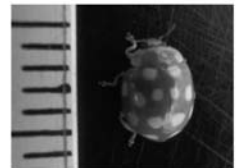
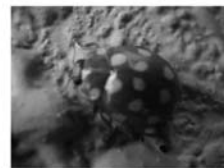

※写真はシロジュウシホシテントウ

模式図

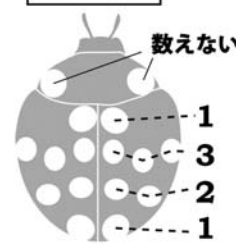

シロジュウシホシテントウ

胸のホシが2つの個体も



シロジュウゴホシテントウ

名称変更記念企画と宝石すくいを開催しました。

宝石すくいは恒例となりましたが、人気は抜群のようです。

4月28日～5月6日に、名称の変更を記念し、入館料を半額にするイベントと、宝石すくいを開催しました。恒例となってきた宝石すくいですが、会期中には、名称変更企画との相乗効果でしょうか、500名ほどの入館者数でした。

5月3日には、道の駅で「日高春の味覚フェア」も開催され、たくさんの企画で、ゴールデンウィーク中は大変にぎやかでした。





電子版「ねんきん定期便」が開始されました



電子版「ねんきん定期便」

日本年金機構では、すべての年金加入者(約6,600万人)を対象に、毎年誕生月に「ねんきん定期便」を郵送しています。この「ねんきん定期便」が、日本年金機構のインターネットサービスである「ねんきんネット」によって確認できるようになりました。



電子版「ねんきん定期便」のメリット

年金記録は毎月更新されています。しかし、郵送による「ねんきん定期便」では、年1回のみでの通知であるため、この毎月更新されている年金記録を確認することはできません。電子版「ねんきん定期便」では、最新の年金記録を24時間いつでも確認することができます。

また、郵送による「ねんきん定期便」では、35歳、45歳、58歳の節目の年齢のときに送付されるもの以外、直近1年分の年金記録しか記載されていません。電子版「ねんきん定期便」では、すべての期間の年金記録が確認できます。

さらに、確認した内容を残しておきたい方は、いつでもダウンロードして手元に保存しておくことができます。



電子版「ねんきん定期便」を利用するには

電子版「ねんきん定期便」を利用するためには、日本年金機構のホームページで「ねんきんネット」の利用登録をして専用のユーザIDを入手する必要があります。ユーザIDの入手方法は次のとおりです。

①はじめて利用申込みをする場合(アクセスキーを持っていない場合)

登録後、約5日程度でユーザIDが手元に郵送されます。

②「年金個人情報提供サービス」(平成23年2月まで)を利用していたことがある場合

「年金個人情報提供サービス」は、平成23年3月からは「ねんきんネット」に統合されています。「ねんきんネット」のログイン画面に「年金個人情報提供サービス」で使用していたユーザIDとお客様設定パスワードを入力すると、「ねんきんネット」用の新たなユーザIDが即座に発行されるので、すぐに利用開始できます。お客様設定パスワードはそのまま使用できます。

③はじめて利用申込みをする場合(アクセスキーを持っている場合)

アクセスキーを使って申し込むとユーザIDをすぐに取得できますので、「ねんきんネット」をより早く利用開始できます。アクセスキーは平成23年4月以降に送付された「ねんきん定期便」に記載されています。



誕生月にお知らせが届きます

電子版「ねんきん定期便」を利用すると、誕生月に「ねんきん定期便」や「振込通知書」などのお知らせが、利用登録しているメールアドレスあてに配信されてきます。



電子版「ねんきん定期便」の確認

電子版「ねんきん定期便」には、50歳以上の人用、50歳未満の人用、そして年金受給者であり現役被保険者の人用の三種類があります。

電子版「ねんきん定期便」に加入記録の記載もれや記載内容の誤りがないかをよく確認します。記載もれや記載内容の誤りがあった場合には、「年金加入記録 回答票」を印刷し、必要事項を記入して回答します。

記載もれや記載内容の誤りがない場合には、「回答票」で回答する必要はありません。



「ねんきん定期便」の郵送希望登録

書面による「ねんきん定期便」の郵送に代えて、電子版の「ねんきん定期便」を利用することで、郵送費などのコスト削減や資源の節約につながります。書面による「ねんきん定期便」の郵送を今後も希望するか否か、ログイン後の画面で希望を登録することができます。

なお、書面による「ねんきん定期便」の郵送を希望しても、後で変更することもできます。

また、郵送を「希望しない」と登録した場合でも、35歳、45歳、58歳の節目の年齢には、書面による「ねんきん定期便」は郵送されます。

(お問い合わせ先)

苫小牧年金事務所 TEL0144-36-6135 〒053-8588 北海道苫小牧市若草町2-1-14

ねんきん定期便・ねんきんネット専用ダイヤル

TEL0570-058-555(050(一部の)電話、070の電話からおかけになる場合はTEL03-6700-1144)



ストップ・ザ・交通事故死！
 —めざせ 安全で安心な 北海道—

日高町の交通事故件数

| | | |
|-------|-------|----|
| ○発生件数 | | 8件 |
| ○死者数 | | 0人 |
| ○傷者数 | | 8人 |

2012年5月31日現在

町民一人ひとりが交通マナーを守り、
 交通事故のない社会を目指しましょう。

☆漠然運転・居眠り防止運転の心得

- ぼんやり、居眠りに陥らないためには・・・
 - ・一点注視を避け、目玉を意識的に動かし続ける。
 - ・冷房は控えめにする。
 - ・2時間おきに休憩をとる。
 - ・カーブ、交差点での速度を注意。
- 走行中に眠気や注意力の低下を感じたら・・・
 - ・ガムや、スルメなどの干物をかむ。
 - ・冷たいタオルを頭や首筋にあてる。
 - ・安全な場所に車を止め、車外で軽い体操をする。

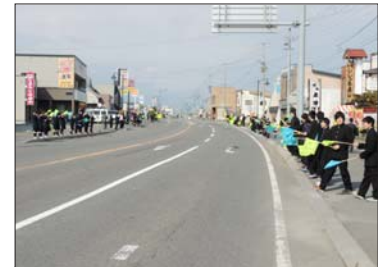

5月9日
 富川高校交通安全街頭啓発

《自転車利用者も次のことを守りましょう》

- 進路を変更するときは必ず後方の安全確認をしましょう。
- 交差点では一旦停止左右安全確認をしましょう。
- 自転車も夕暮れ時からライトの点灯に心がけましょう。
- 二人乗りや携帯電話を使用しての運転はやめましょう。
- 信号無視、飲酒運転は厳禁です。
- 市街地では特にスピードを落とし歩行者に十分注意を払いましょう。
- 自転車用ヘルメットと夜行反射材を着用しましょう。
- 自転車も歩行者に怪我を負わずと様々な責任（刑事・行政・民事）が生じます。

☆夏の交通安全運動

- 実施期間 7月19日（木）～28日（土）
- 重点項目
 - ・子どもと高齢者の交通事故防止
 - ・二輪車・自転車乗車中の交通事故防止
 - ・居眠り運転による交通事故防止
 - ・全ての座席のシートベルト・チャイルドシートの正しい着用
 - ・交差点の交通事故防止

◎ 日常の生活の中で交通安全を考え実践しましょう。

毎月15日は道民交通安全の日
 交通事故抑止7大セーフティーキャンペーン

1. 高齢者事故防止
2. 自転車運転走行ルール・マナーアップ
3. シートベルト全席着用
4. スピードダウン
5. 飲酒運転根絶
6. 居眠り運転防止
7. デイ・ライト実践

◇デイ・ライトで安全運転
 昼間のライト点灯に協力を！

〈昼間点灯効果〉

- ◎自らの安全意識が高まる
- ◎遠くからでも確認されやすい
- ◎ドアミラー等を通して確認されやすい
- ◎雨や曇りの日は特に目立つ

老朽化した消火器は非常に危険です！

皆さんのお宅に、古くなった消火器はありませんか？

消火器は、万が一火災になった時の初期消火器具として非常に有効ですが、日常の維持管理が適切に行われず、長年放置されたままの状態では、いざという時に効果を発揮しないばかりではなく、破裂事故を起こし重傷を負うことがあります！

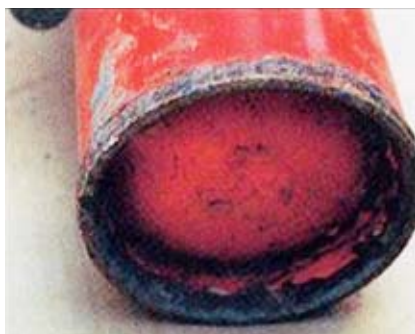

腐食した消火器底

【事故事例 1】

平成21年9月（大阪府） 屋外駐車場に放置されていた消火器を子供が触ったところ破裂し頭部を直撃する。

【事故事例 2】

平成21年9月（福岡県） 廃棄のため薬剤を放出しようとレバーを引いたところ底部が破裂し、反動で跳ね上がった消火器が下顎を直撃した。

※昭和43年以降、老朽化した消火器による破裂事故が全国で161件（死者11名、負傷者64名）も起きています。

古くなった消火器は、放射、解体などの廃棄処理を自分で行わないこと！！

そこで・・・

社団法人日本消火器工業会では、平成22年1月から「廃消火器リサイクルシステム」の運用を開始し、老朽化した消火器の安全確実な回収と、一般家庭への住宅用消火器の普及推進を図ることになりました。

利用方法は・・・

- (1) 「特定窓口」に引き取りを依頼する。（現在、日高町管内にはありません）
- (2) 「指定引取場所」に持ち込みする。（現在、日高町管内にはありません）
- (3) ゆうパックによる回収を依頼する。



詳しくは下記ホームページもしくは専用ダイヤルにお問い合わせ下さい。

(株) 消火器リサイクル推進センター

電話 03-5829-6773

ホームページ <http://www.ferpc.jp/>

ゆうパック専用コールセンター

フリーダイヤル 0120-822-306

【受付時間 10:00～12:00、13:00～17:00】

※土・日・祝日のほか定休日を除く

- 注意 1) エアゾール式消火具は上記リサイクルシステムの対象外です。
- 注意 2) 廃棄処理にはリサイクルシール代が必要です。
- 注意 3) 特定窓口で引取を依頼する場合は、諸費用が掛かることがあります。
- 注意 4) ゆうパック利用（電話申込）の場合は、消火器発送用専用箱が届き、代引きでの支払となります。
※全国一律2,310円（運搬費用、リサイクルシール代含む）で回収を依頼できます。
- 注意 5) 「平取町外2町衛生施設組合」及び「消防署」では消火器の回収は行っていません。
- 参 考) 消火器を取り扱う小売店や消防用設備業者などでも、廃消火器の引取を行っている場合がありますので、新しい消火器を購入する場合等は事前に問い合わせをして確認願います。

日高西部消防組合消防署・日高支署

**医療受給者証の更新
申請のお知らせ**

特定疾患及びウイルス性肝炎進行防止対策医療受給者証の更新申請のお知らせ

特定疾患及びウイルス性肝炎進行防止対策医療受給者証の有効期限が平成24年9月30日となつて居る方は、7月1日から9月30日の間に有効期間の更新手続きをすることができます。

更新の手続きをしない場合は、10月1日から、今お持ちの医療受給者証は医療機関で使用できません。

また、10月1日以降の申請は新規申請となり、審査に時間がかかります。

各医療受給者証の交付時に同封した「特定疾患医療受給者証をお持ちの皆様へ」又は「ウイルス性肝炎進行防止対策医療受給者証の交付を受けた皆さんへ」をご覧の上、更新手続きを行ってください。

申請に必要な書類は、保健所で配布しています。

また、北海道ホームページからダウンロードできます。

<http://www.pref.hokkaido.lg.jp/hf/kth/kak/tokustu/ippa.htm>

▼申請・お問い合わせ先

静内保健所

健康推進課保健予防係

014614210251

税務職員募集について

札幌国税局では、税務職員を募集しています。

税務職員は、人事院が実施する国家公務員税務職員採用試験の最終合格者の中から採用されます。

平成24年度の採用試験の概要は、次のとおりです。

- 1 試験の程度
高校卒業程度
 - 2 受験資格
高卒見込みの者及び高卒後3年を経過していない者
 - 3 申込受付期間
①インターネット
6月26日(火)～7月5日(木)
申込専用アドレス
<http://www.jinji.shiken.go.jp/iken.htm>
 - ②郵送又は持参
7月2日(月)～7月10日(火)
(通信日付印有効)
- (注) 申込先は、第1次試験地を管轄する人事院地方事務局であり、第1次試験地を道内とする場合は、
人事院北海道事務局
(〒060-0004)
札幌市中央区大通西1-2丁目
電話011-241-1248
です。

4 第1次試験〔基礎能力試験、適性試験及び作文試験〕
9月9日(日)

5 第1次試験合格者発表日
10月11日(木)

6 第2次試験〔人物試験及び身体検査〕
10月18日(木)～10月25日(木)
までのうち指定する1日

7 最終合格発表日
11月20日(火)

不明な点は、札幌国税局人事第2課採用担当(電話011-23115011 内線2311)

5) 又は最寄りの税務署(総務課)にお尋ね下さい。

**「国民年金の上乗せ年金
「国民年金基金」**

国民年金基金に加入できるのは、いずれの条件も満たしている方です。

- 20歳から60歳未満の方
- 国民年金保険料を納めている方(農業者年金加入者除く)
- 道内に住民票のある方

【こんなメリットがあります】
①掛金は全額社会保険料控除となり税金が軽減されます。

②加入した時の掛金や受取る年金額は変わりませんので、自分に合わせた年金設計ができます。

③保証付きに加入した方が保証期間内に亡くなられた場合、遺族の方に一時金が支給されます。

詳細は「北海道国民年金基金」フリーダイヤル
0120-6514192

**内閣総理大臣名の
書状を贈呈します**

請求期限 平成25年3月31日

先の大戦において、外地等(事変地の区域又は戦地の区域)に派遣され戦時衛生勤務に従事された、旧日本赤十字社救護看護婦及び旧陸海軍従軍看護婦の方(慰労給付金受給者は除く)に対して、その御労苦に報いるため内閣総理大臣名の書状を贈呈しております。

詳しくは左記お問い合わせ先まで御連絡ください。

◆御本人または御家族などからの御連絡をお待ちしております。

▼お問い合わせ先

〒100-8926 東京都千代田区霞が関2-1-2
総務省大臣官房総務課管理室業務担当
電話 03-5253-1518 2
FAX 03-5253-1519 0

**日高管内 町職員
採用資格試験について**

平成25年度採用予定の日高管内町職員の採用資格試験が次のとおり実施されますのでお知らせします。

申込書は、左記受付期間内に、日高町村会事務局、役場総務課、日高総合支所地域振興課、水・くらしサービスセンター又は厚賀出張所でお受け取りください。

平成24年7月9日(月)～8月3日(金)
(申込書の交付は受付期間内になります)

第1次試験日
平成24年9月16日(日)

第1次試験地
新ひだか町公民館
申込書提出先
日高町村会事務局(日高合同庁舎内)

電話014612211846

**「労働災害防止」
安全週間の実施**

平成24年度全国安全週間が、「ルールを守る安全職場 みんなで目指すゼロ災害」をテーマに7月1日～7月7日を本週間として実施されます。

この機会に、それぞれの職場において労働災害防止の重要性について認識をさらに深め、安全活動の着実な実行を図りましょう。

▼お問い合わせ先

浦河労働基準監督署
 監督・安衛課 安全衛生係
 電話 0146-2212113

献血のご案内

北海道赤十字血液センターからのお知らせです。

移動献血車による日高町内の献血事業を次の日程で実施いたしますので、献血にご協力ください。

日高地区

7月18日(水)

10時00分～11時30分

日高自衛隊前

12時45分～16時00分

日高総合支所前

【お問い合わせ】

保健福祉課 福祉子育て支援G
 電話 014561216183

※今年度の献血事業については、11月にも予定しています。



平成23年度の公文書・個人情報の開示状況

平成23年度（平成23年4月1日～平成24年3月31日）の日高町情報公開条例に基づく公文書並びに個人情報の開示状況は次のとおりです。

公文書の開示状況

| 番号 | 請求書受付年月日 | 公文書の内容又は件数 | 決定内容 | 非開示等の理由 | 担当部局 |
|----|-------------|--|------|-----------------------|----------------|
| 1 | H23. 4. 11 | 平成15年8月10日の豪雨災害に関する災害復旧に係る国への補助申請の書類、写真等 | 開示 | | 建設課 |
| 2 | H23. 5. 11 | 住居表示台帳 | 開示 | | 建設課 |
| 3 | H23. 4. 18 | 家屋マスター連絡票 12棟分 | 開示 | | 税務課 |
| 4 | H23. 6. 8 | 家屋調査の調査内容について | 非開示 | 家屋マスター連絡票以外の書類は不存在のため | 税務課 |
| 5 | H23. 6. 8 | 収納カードの交付に関する記録について | 非開示 | 不存在のため | 税務課 |
| 6 | H23. 6. 8 | 住居表示台帳 | 開示 | | 建設課 |
| 7 | H23. 7. 7 | 町道道路用地の土地売買契約書 | 開示 | | 建設課 |
| 8 | H23. 7. 19 | 町内の農地が地目変更されたことに関する変更願・許可証明書 | 非開示 | 該当土地に関しては不存在のため | 農業委員会 |
| 9 | H23. 7. 19 | 平成15年8月10日の豪雨による日高門別川流域の被害報告について | 非開示 | 該当流域に関しては不存在のため | 総務課 |
| 10 | H23. 8. 4 | 農地法第3条第1項に規定する申請書の一部 | 一部開示 | 個人の財産に関する情報は非開示 | 農業委員会 |
| 11 | H23. 8. 5 | (台風10号) 災害被害状況に対応した措置(時系列) | 開示 | | 総務課 |
| 12 | H23. 8. 12 | 農用地利用集積計画の計画書 | 一部開示 | 個人の財産に関する情報は非開示 | 農業委員会 |
| 13 | H23. 8. 18 | 農地の売買許可に関する申請書類及び許可の種類 | 一部開示 | 個人の財産に関する情報は非開示 | 農業委員会 |
| 14 | H23. 8. 22 | 交通事故報告書 | 開示 | | 教育委員会 管理課 |
| 15 | H23. 8. 23 | 農用地利用集積計画に係る利用権設定等申出書 | 開示 | | 農業委員会 |
| 16 | H23. 11. 11 | 建物賃貸借契約書 | 一部開示 | 個人の財産に関する情報は非開示 | 施設農林課 |
| 17 | H24. 1. 26 | 町有地売買の経緯 | 開示 | | 企画財政課 管財建築課 |
| 18 | H24. 2. 2 | 町内土地の不動産鑑定評価者及び評価額 | 一部開示 | 個人の財産に関する情報は非開示 | 管財建築課 |
| 19 | H24. 2. 2 | 日高町土地開発公社の土地売買について | 開示 | | 総務課 |
| 20 | H24. 2. 22 | 住居表示台帳 | 開示 | | 建設課 |

個人情報の開示状況

| | | | | | |
|---|-------------|-------------|----|--|----------------|
| 1 | H23. 8. 3 | 血液検査の結果について | 開示 | | 門別国民健康 保険病院 |
| 2 | H23. 10. 20 | 個人の診療内容 | 開示 | | 門別国民健康 保険病院 |

わくわく館 7月の予定

| | 月 | 火 | 水 | 木 | 金 | 土 |
|----|----|-------------|--------------------------|-----------------|----|----|
| 午前 | 2 | 3 | 4 | 5 | 6 | 7 |
| 午後 | 開放 | 開放 | パンビ・ミルク ラバン | 開放 | 開放 | 開放 |
| 午前 | 9 | 10 | 11 | 12 | 13 | 14 |
| 午後 | 開放 | 子育て講座 開放 | ディカー オレンジ・ローズ パンビ | 開放 トーマスの会 | 開放 | 開放 |
| 午前 | 16 | 17 | 18 | 19 | 20 | 21 |
| 午後 | | 開放 | ミルク ミッフィー | 夏の親子クッキング 開放 | 開放 | 開放 |
| 午前 | 23 | 24 | 25 | 26 | 27 | 28 |
| 午後 | 開放 | 開放 | うりぼう ディカー オレンジ・ローズ | 開放 | 開放 | 開放 |
| 午前 | 30 | 31 | | | | |
| 午後 | 開放 | 開放 | | | | |

- ・開放の午前11時頃から午後3時頃に、読み聞かせ、わらべうた、体操などを行っています。
- ・毎週水曜日はサークル開放日です。
- ・金曜日の年齢別カリキュラムは、専有ではありませんが、その年齢に合った遊びをしていますので、ご了承下さい。
「小さいありさん：寝ている子」「大きいありさん：ハイハイ」
「ひよこさん：よちよち歩き」「うさぎさん：走れる子」
「きりんさん：誕生日がH22.3月以前の子」
- ・今月は10日(火)、24日(火)が身体測定の日です。
- ◎今月の子育て講座は、「夏の親子クッキング」です。町の栄養士藤川七洋さんといっしょに親子でお料理しましょう。
開場9:30～ 開始10:00～ 2歳以上のお子さんとお母さん先着15組7/13(金)までに申し込みをして下さい。

※毎月第3金曜日、厚賀地区であそびの会を行っています。手遊びや体操、読み聞かせなどを行っていますので是非ご参加ください。(参加申込みは、必要ありません)
日時：毎月第3金曜日10時から12時まで
場所：厚賀コミュニティーセンター
対象：就学前の子と親
※厚賀地区限定(厚賀町、賀張、美原、豊田、正和、三和)

※わくわく通信、行事予定表は日高町ホームページに掲載されています。「日高町ホームページ」→「くらしの情報・子育て」→「子育て支援センターわくわく館」
(利用時間) 相談：9:00～17:00
広場開放：10:00～12:00、13:30～16:30

札幌弁護士会 ひだか弁護士相談センター 無料法律相談

【門別地区相談所での開催】※毎月第4火曜日開催予定

7月の相談日・・24日(火)

- 事前予約制 TEL 0146-42-8373
- 予約受付 平日の午前10時～午後4時
- 相談時間 午後1時30分～午後4時00分
- 相談場所 門別公民館2階
日高町門別本町210番地の1

【新ひだか町での開催】

7月の相談日・ 2日(月)・ 4日(水)
・ 9日(月)・ 11日(水)
・ 18日(水)・ 23日(月)
・ 25日(水)・ 30日(月)

- 事前予約制 TEL 0146-42-8373
- 予約受付 平日の午前10時～午後4時
- 相談時間 午後1時30分～午後4時30分
- 相談場所 新ひだか町静内吉野町2丁目1番4号

ご寄附ありがとうございました

皆様の善意、ご厚意に添えますよう、有効に活用させていただきます。

◆ 日高町へ

◇大成ロテック株式会社様(苫小牧市)

地域貢献活動の一環として、富川小学校通路内舗装改修工事を行っていただきました。

◇新冠葬儀社様(新冠町)

厚賀生活館の利便性向上のため、折りたたみチェア50脚、台車2台を寄贈いただきました。

◇株式会社ハタナカ昭和様(三岩)

地域貢献活動の一環として、桜苗木を寄贈いただき、併せて植樹を行っていただきました。

◆ 介護老人保健施設門別愛生苑へ

◇さつき舞踊会 様 民謡慰問
タオル地多数

◇ 日高町社会福祉協議会へ

- ◆金澤清吉様 (宮下町) 金一封
- ◆立石祐児様 (緑町) 金一封
- ◆佐々木敏夫様 (清島) 金一封
- ◆和田至様 (栄町西) 金一封
- ◆原政志様 (富川北) 金一封

ふるさと日高応援寄附金 (ふるさと納税)

▽匿名(9名)の方から 5万円

それぞれ、いただいた寄附の事業区分は次のとおりです。

- ▼福祉・少子化対策に関する事業 1万円
- ▼教育・文化に関する事業 2万5千円
- ▼自然環境保全に関する事業 1万5千円

これまでの累計(5月末日現在)

517件 40,356,050円





5月届出分

住所 氏名 生年月日 父母

7月の保健ガイド



お子さん等の健診・予防接種のお知らせです

☆赤ちゃん健診

25日(水) 富川公会堂

*対象は、平成23年7月、9月、12月、平成24年3月生まれの赤ちゃん

☆よいこ健診

3日(火) 富川公会堂

4日(水) 門別公民館

*対象は、満1歳6か月～1歳8ヶ月、満3歳～3歳2か月のお子さん

☆子育てひろば(育児相談)

10日(火) 子育て支援センターわくわく館

12日(木) サンポッケ

20日(金) 厚賀コミュニティーセンター

☆予防接種

〈三種混合〉

17日(火) 15:30～16:00 門別国保病院

19日(木) 15:30～16:00 鎌田病院

20日(金) 13:00～13:30 富川駅前クリニック

〈二種混合・II期〉

30日(月)・31日(火)
15:30～16:00 門別国保病院

〈麻しん・風しん混合〉

23日(月)・24日(火)
15:30～16:00 門別国保病院

26日(木) 15:30～16:00 鎌田病院

27日(金)
I・II期 13:00～13:30 富川駅前クリニック
III・IV期 8:30～12:00 富川駅前クリニック
13:00～17:00 富川駅前クリニック

〈BCG〉

25日(水) 15:30～16:00 門別国保病院

☆乳・子宮がん検診

17日(火) 富川公会堂

23日(月) 対がん協会札幌健診センター



人のうごき

平成24年5月末現在(住民基本台帳人口)

- ◆人口 **13,474人**
前月比 △9人 ・ 前年比 △257人
- ・男性 **6,691人**
前月比 △5人 ・ 前年比 △124人
- ・女性 **6,783人**
前月比 △4人 ・ 前年比 △133人
- ◆世帯 **6,583世帯**
前月比 △5世帯 ・ 前年比 △56世帯
- ◆外国人 **125人**
前月比 △1人 ・ 前年比 △4人



イベント情報

月 火 水 木 金 土 日

7月の予定

◆とみかわ児童館

- 5日(木) カミであそぼう
- 6日(金) ぬりえの日
- 12日(木) キラキラちゃれんじ
- 13日(金) スーパーじどうクラブ
- 19日(木) カレンダーづくり
- 20日(金) かんちょうとあそぼう
- 26日(木) しゃぼん玉あそび
- ※毎週水曜日は「とねっこおはなし会」
- 開館時間 9:00～17:00
- 休館日 毎週日曜日、祝日
- お問合せ とみかわ児童館 電話 01456-2-3044

◆子育て支援センター わくわく館

- 行事予定・休館日は前々ページに掲載しています。
- ※第2・第4火曜日は「身体測定の日」
- ※毎週水曜日は「サークル開放日」
- お問合せ わくわく館 電話 01456-2-3048

◆門別図書館郷土資料館

- 29日(日)まで 図書館ミニギャラリー
「梅澤幸子スケッチ展～オランダ・ベルギー春の旅」
- 利用案内
- *図書館に無い本はリクエストできます。
- *門別図書館で借りた本の返却は、日高図書館・門別公民館・厚賀コミュニティセンターでもできます。
- 開館時間 火～金 10:00～18:00
土・日 10:00～17:00
- 休館日 毎週月曜日・17日(火)・31日(火)
※休館中の本の返却はブックポストをご利用下さい。
- お問合せ 門別図書館郷土資料館
電話 01456-2-3746

◆富川青少年会館

- 休館日 毎週月曜日(16日を除く)
17日(火)、18日(水)
- お問合せ 教育委員会 電話 01456-2-2451

◆門別総合町民センター

- 〈スポーツセンター〉
- 1日(日) バスケットボール苫小牧・門別リーグ戦
- 6日(金) 中体連全日高バドミントン大会
- 8日(日) 第5回全道オープンテニポン大会
- 15日(日) 第30回日高町バドミントン大会
- 22日(日) 社会人卓球選手権大会日高地区予選及び全日高卓球選手権大会(カデットの部)
- 29日(日) 北海道ミニバスケットボール夏期交歓大会
- 開館時間 9:00～21:00
- 休館日 毎週月曜日(16日を除く)、17日(火)
- お問合せ 教育委員会 電話 01456-2-2451
- 〈福祉センター〉
- 1日(日) 社交ダンス交流会
- 6日(金) 巡回教育相談
- 19日(木) 日高町老人クラブ連合会芸能発表会
- 開館時間 9:00～21:00
- お問合せ 教育委員会 電話 01456-2-2451

◆日高山脈博物館

- 開館時間 10:00～17:00(4月～10月)
- 休館日 毎週月曜日(祝日の場合は翌火曜)
- お問合せ 日高山脈博物館 電話 01457-6-9033

◆日高町民センター・総合体育館

- 開館時間 9:00～21:00
- 休館日 毎週月曜日
- お問合せ 教育委員会分室生涯学習課
電話 01457-6-3858

◆日高図書館郷土資料館

- 開館時間 10:00～17:00
- 休館日 毎週月曜日
- お問合せ 日高図書館郷土資料館
電話 01457-6-2469

2012ホッカイドウ競馬 開幕中!

みんなで応援しよう!
「グランシャリオナイトー」
今年も全日程ナイトー開催!

