

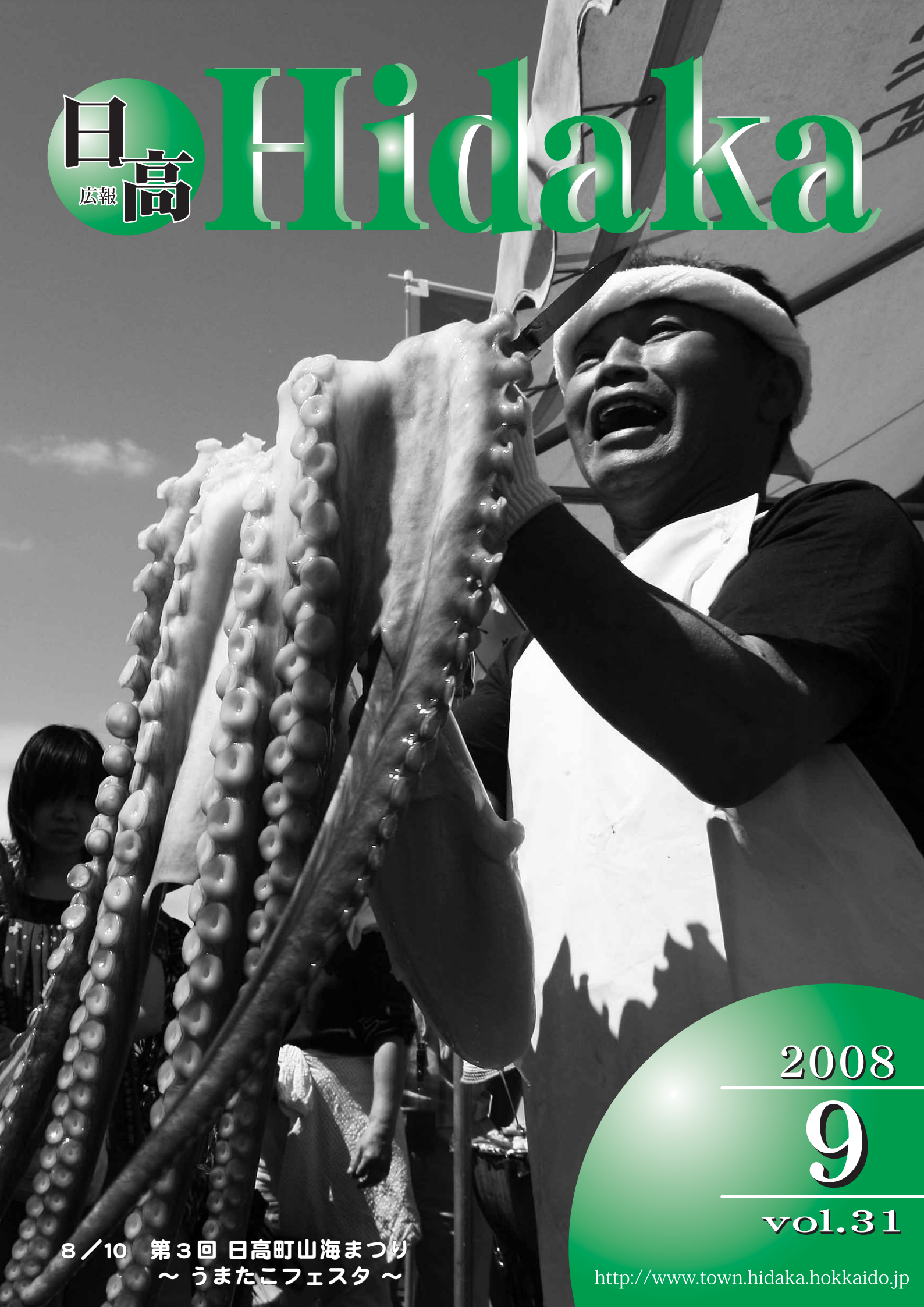

# Hidaka



2008

9

vol.31

8/10 第3回 日高町山海まつり  
～ うまたこフェスタ ～

<http://www.town.hidaka.hokkaido.jp>

# 第3回

# 日高町山海まつり

「日高町山海まつり～うまたこフェスタ～」が8月10日、富川さるがわせせらぎ公園で開催されました。

この祭りは、日高町門別沖で豊富に捕れるタコの美味しさを町内外にPRするために、3年前から開催されており、3回目となった今年は晴天に恵まれ、毎年好評の「うまたこ」を目当てに、町内外から約3,000人の来場客が押し寄せました。

オープニングでは、大道芸人「KURO」さんのジャグリングのショーが行われ、「富川高校吹奏楽部」の演奏と「フラダンス同好会」によるダンスが披露されると、会場は一気に華やかに盛り上がりました。

「浜ゆでタコの無料試食会」では、この日の朝に水揚げされたばかりのタコ(約10kg)が、観客の前で豪快にさばかれ、待ちわびたお客さんが長蛇の列をつくる人気ぶりでした。

恒例の「タコ料理コンテスト」では、町内の4団体から出品があり、特別審査員のANAクラウンプラザホテル千歳の三輪典雄総料理長とグランオーベルジュホッカイの半田勝也総料理長、一般審査員の方々の厳正なる審査の結果、つば八富川店の出品した「たこカルゴ燻」が最優秀賞に選ばれ、このコンテストでの2連覇を達成しました。

まつりの終盤には、五十嵐浩晃さんのスペシャルライブや、「氷中宝探しゲーム」「もちまき大会」などのイベントも行われ、おいに盛り上がりました。

大空に浮かぶ 可愛い「タコ」



豪快にさばかれる  
「浜ゆでタコ」



うまたこフェスタ





富川高校の皆さんによる吹奏楽の演奏



楽しい「KURO」のショー



タコ料理コンテストで優勝した「つぼ八富川店」は2連覇達成!



「タコ料理」おいしく審査中!



「五十嵐浩晃」スペシャルライブ



フラダンス同好会の皆さんによるステージ



まつりの締めは豪華景品が当たった「もちまき大会」!



内藤桃子さんの  
ネイルアート体験コーナー





8

3

## 関東以北最大のカラテトーナメントで入賞!

拳誠會館、高元慎吾さん「準優勝」、片桐直優さん「敢闘賞」



8月3日、北海道立総合体育センター「きたえ〜る」において、第10回チャレンジカラテトーナメント2008が開催されました。

道外からの選手を含めて551名が参加して行われたこの大会には、日高町からも選手が参加し、一般男子組手上級中量級で、日高西部消防組合に勤務する高元慎吾さんが準優勝、小学4年男子組手Bクラスで、富川小学校4年生の片桐直優くんが敢闘賞(ベスト8)というすばらしい成績を収めました。

二人は町内で活動する拳誠會館(最高師範 佐々木雅美)に所属し、日々練習に励んでおり、この大会では拳誠會館から、8名が入賞しております。

## 「過去の記憶」未来を担う子供たちへ伝えよう

日高地区戦没者追悼式が開催される

8

8

8月8日、神楽丘公園忠魂碑前において日高地区戦没者追悼式が開催されました。

戦後63年を迎えた今年の式には、遺族と来賓合わせて24名の方々が参列し、戦没者の御霊を慰めました。

君が代の斉唱と全員での黙とうの後、工藤好功副町長が「恒久平和のため、戦争の悲劇を知らない世代が大半である今、遺族の皆様の戦禍の記憶を共有し、伝えていかなければならない。」と式辞を述べました。

日高地区遺族会の阿部由夫会長らによる追悼の辞の後、参列者全員により、戦没者の追悼と恒久平和を願い、献花が捧げられました。



## ナイター野球

「ゴールデンゴット・つぼ八杯」はベースボールキッズが優勝!

「富川フレンド杯」は愛光会が制す!

8

9



ゴールデンゴット・つぼ八杯  
優勝 ベースボールキッズ  
準優勝 富川コンボイ  
3位 愛光会



富川フレンド杯  
優勝 愛光会  
準優勝 おちゃっぴ〜ず  
3位 ベースボールキッズ



8

20

## 恒久平和の確立の誓いを新たに

### 門別地区戦没者追悼式が開催される



8月20日、門別公民館において門別地区戦没者追悼式が開催され、遺族と来賓合わせて約70名が参列しました。

黙とうの後、町長が「恒久平和の確立の誓いを新たにします。」と式辞を述べ、市原輝夫遺族会会長、来賓の方々の追悼の辞が述べられた後、戦没者226人の冥福を祈り、参列者全員により、献花が捧げられました。

市原会長は、「再び私たちのような深い悲しみに包まれることのない社会にしなければならない。」と平和の尊さを訴えました。

## 日高管内の代表！「頑張ってきます！」

### 富川野球スポーツ少年団が全道大会への出場を報告

8

26

8月26日、富川野球スポーツ少年団の代表が町長室を訪れ、8月9日に開催された太陽グループ杯争奪第15回全道少年軟式野球選抜大会日高西部予選での優勝と、9月13日から稚内市で開催される全道大会への出場を町長に報告しました。

町長からの激励を受け、緊張した表情の選手たちでしたが、少年団を代表して、主将の金村航成君が「精一杯頑張ってきます！」と力強く挨拶し、大会での健闘を誓いました。



9

6

## 秋風の中 運動会 ～ 親子でみんな ”笑顔”

### 日高保育所運動会が開催され、日高高校生が運営支援！



9月6日、日高保育所運動会が行われました。子ども達のがんばりを保護者の皆様にゆっくり見て頂く為に、今年度は日高高校1年生が”触れ合いを大切にした地域の中での活動”を目標に職場体験として運動会を支援してもらい、また、子育て支援センターを利用している乳幼児も、遊戯でプログラムに参加し、両親や応援にかけつけてくれた方達から、たくさんの声援や拍手をもらいました。

残暑の厳しい日でしたが、子ども達一人ひとりが思い切り力を発揮して、一生懸命取り組む姿はとても感動的でした。参加者全員が楽しいひとときを過ごしました。

# 「防災週間」8月30日(土)～9月5日(金)町内各地で取組み！

8  
31

## 「堤防の決壊を防げ！」水防工法の技術を学ぶ

町・日高西部消防組合主催の「沙流川水防技術講習」開催される



8月31日、町営富川サッカー場において、出水時における水防工法の技能取得を目的とした実技講習会が開催されました。町と日高西部消防組合による初めての開催でしたが、消防団や自衛隊員の中に一般の住民も参加され、180名もの参加者となりました。

この講習では、(財)全国防災協会に登録されている水防専門家の方が講師となり、縄の結び方や土のうの作り方、積土のう工やシート張り工といった水防工法を学びました。

参加された方々は、緊急時の出動時さながらの訓練に、引き締まった表情で講習を受けていました。



なお、今回の訓練で作成した土のうを、無償で提供しておりますので、ご希望の方は役場総務課(TEL 01456-2-5131)までご連絡ください。

## 「地震!」「津波!」「火災!」その時のために!!

町内の保育所、学校などで「避難訓練」が実施される

9月1、3日、門別地区の小中学校と保育所で地震を想定した避難訓練を実施しました。今年の訓練では、昨年10月から開始された「緊急地震速報」を取り入れた形で、町防災行政無線で周知するものでした。

子供達は、平成15年十勝沖地震を思い出したかのような真剣な眼差しで避難していました。

避難訓練終了後に、厚賀中学校では室蘭地方気象台の職員による防災講座を、門別中学校と富川中学校では日高西部消防組合の職員によるAED(自動体外式除細動器)の説明を受けました。

生徒達は、防災講座では災害の恐ろしさを、AED説明ではバイスタンダー(救急現場に居合わせた人)の大切さを改めて感じていました。

9

1

～



(門別小学校)



(富川中学校)



(厚賀中学校)



(富川二葉保育所)

# 町民スポーツの集い

## スポーツフェスティバル

スポーツの秋がやって参りました。

多くの町民が気軽に参加でき、楽しさと満足感が得られるよう「スポーツの祭典」として、9月16日～10月13日まで『第37回町民スポーツの集い・スポーツフェスティバル』を開催しています。

すでに日程を終了している競技もありますが、10月13日(体育の日)まで各種スポーツを下記日程で開催しています。

当日申込みで参加できる競技も多数ありますのでみなさんの参加をお待ちしています。

◎参加申込・問い合わせ

教育委員会社会教育課体育・施設管理グループ

Tel.01456-2-2451



	8:00	13:00	15:00	17:00	18:00	19:00	21:00
9/24 水		13:00 日高地区パ-ゴルフ(沙流川パ-ゴルフ場)			18:45 オープン野球(富川球場)30日まで		
9/25 木						19:00 9人制バレー(センター)	
9/26 金				17:30 バドミントン(センター)			
9/27 土					18:30 ソフトテニス(センター)		
9/28 日	8:30 ママチャリレース(富川自動車学校)						
9/29 月							
9/30 火							
10/1 水							
10/2 木					18:00 卓球(センター)		
10/3 金							
10/4 土					18:45 ソフトバレー(センター)		
10/5 日	9:00 レディースパ-ゴルフ(中央パ-ゴルフ場)	13:00 自治区対抗パ-ゴルフ(中央パ-ゴルフ場)					
			16:00 バasketボール(センター)				
10/6 月							
10/7 火							
10/8 水							
10/9 木							
10/10 金							
10/11 土							
10/12 日							
10/13 月 祝	9:30 少年団全町交流会(センター)				18:00 自治区対抗ミニバレー(センター)		
							閉会式

# まなびい

social education 通信 

町民文化講演会

## 「夜回り先生」 水谷 修 氏 講演会

開催される

8月17日(日)、日高町教育委員会主催、「日高に「夜回り先生」を呼ぶ会」(実行委員長 豊田靖史氏)「主管による、「夜回り先生」こと水谷修さんの講演会が開催されました。

題目「子どもたちの目輝いてますか」の講演会には、当日約560人の方々が会場を埋め尽くし、開演の前には、水谷先生のサイン会が開かれ、多くの方が先生のサインを求めて列にならんでました。

講演の中では、「シンナー漬けの教え子に死なれた」、「リストカット症候群の中学生」など、これまで接してきた子どもたちの悲惨な事例を紹介され、子どもたちのやすらぎの場であるはずの家庭で、子どもに対する大人の強すぎる接し方・虐待が、子どもたちを追いつめていると先生は断言したうえで、普段から子どもの長所を褒め合うこと、子どもと楽しい時間を共有することを

約束するように優しく語りかけていました。



第2回チャイルド学級

## 「わらべうたやリズム遊び」

開催される

8月19日(火)、門別総合町民センターを会場に、『NPO法人北海道子育て支援ワーカーズ』の講師2名を招き、第2回チャイルド学級「わらべうたやリズム遊び」が開催されました。

当日は、18組40名の親子が参加し、わらべうたを歌いながらお手玉などを使った遊びや、縄跳び、布遊びで楽しく身体を動かしたり、絵本の読み聞かせも行われました。

コンピュータ玩具が主流の中、木製の単純な玩具、わらべうたやリズム遊びなどは家庭においても楽しく手軽に行うことができ、参加した方にとっても好評でした。



## 門別図書館郷土資料館 からのお知らせ

### ①図書特別整理休館

門別図書館郷土資料館・門別公民館図書室では、「図書特別整理」のため、次のとおり休館いたします。ご不便をおかけしますが、ご了承ください。

○休館日 10月21日(火)～25日(土)

※期間中に図書を返却される方は、門別図書館郷土資料館のブックポストをご利用ください。

### ②雑誌処分会

保存期間の終了した雑誌を希望者に提供いたします。

○とき

10月26日(日)10時30分～16時

※10時から整理券を配布します。

○ところ 門別図書館郷土資料館

○対象 視聴覚室

○対象 中学生以上の方

○冊数 お一人一回12冊以内

(何度でも可)

### ③図書館探検隊

図書館の展望塔や書庫など、立入制限されている場所を、図書館職員がご案内します。(案内時間は20分程度です。)

○とき 10月26日(日)

14時・14時30分・15時・15時30分

○定員 15名(各時間とも先着順)

○申込み 当日、図書館力ウンターで受付いたします。

### ④企画展示「産業が元気なまちづくり」

～地域産業関係資料展

図書館で収集した日高町の産業関係

資料(軽種馬・農業・酪農・畜産・水産業・商業など)を展示紹介します。

○とき 10月26日(日)から

12月14日(日)まで

## 文化協会からのお知らせ

### 平成20年度「文化祭」

日高町文化協会主催の文化祭が町内4地区(日高・富川・門別本町・厚賀)で次のとおり開催されます。

ご家族、ご近所、お誘い合わせのうえ、ぜひお越しください。

### ○展示の部

◇日高地区

日時 11月1日(土) 10時～20時

11月2日(日) 10時～20時

11月3日(月) 10時～19時

会場 日高総合体育館

◇門別地区

(富川・門別本町・厚賀合同)

日時 11月1日(土) 13時～20時

11月2日(日) 9時～20時

11月3日(月) 9時～15時

会場 門別総合町民センター

※お茶会・囲碁大会も開催されます。

### ○発表の部

◇日高地区

日時 11月2日(日)

16時～21時

会場 日高町民センター

◇厚賀地区



日時 10月26日(日)  
17時30分～21時予定

会場 厚賀会館

◇門別本町地区

日時 11月1日(土)

13時30分～17時

会場 門別公民館

◇富川地区

日時 11月2日(日)・3日(月)

16時～21時

会場 富川公会堂

※門別地区の一般参加(展示・発表)を募集いたします。

◇申込先 門別公民館 Tel. 2-6329

(10月10日まで)

「文芸もんべつ」第23号原稿募集

文芸もんべつ第23号の発行に際し、次の要領により原稿の募集を行います。

○創作・レポート

400字詰原稿用紙30枚以内

○随筆・随想

400字詰原稿用紙10枚以内

○詩：20行以内 ○短歌：20首

○俳句・川柳：20句

※作品は原則として400字詰原稿用紙を使用してください。随筆、小説はワープロやパソコンを使用しても良いことにします。但し、この場合は、必ず23文字×19行で作成してください。なお、作品には題名をつけ、末尾に氏名(ペンネーム)、住所、電話番号を記入してください。

○締切日 10月31日(金)

○提出先 日高町富川東6丁目12-8

文芸もんべつ事務局

高橋 誼

## 平成20年度北海道・北東北子どもの読書活動 推進フォーラム北海道大会 開催案内

～読書好き、読み聞かせ好き、子ども好き 大集合～

〈日時〉10月25日(土) 13:30 開会

10月26日(日) 12:30 閉会

〈場所〉北海道立道民活動センター かでの2・7

10月25日(土)

- ・長谷川摂子さん(児童文学作家)の講演
- ・北海道の読書活動の事例発表
- ・夕食会(交流会)の開催

10月26日(日)

- ・パネルディスカッション
- ・岸田典大さんの読み聞かせパフォーマンス

長谷川摂子さん 1944年島根県生まれ  
児童文学作家。「人形の旅立ち」(第19回  
坪田穰治文学賞、第14回椋鳩十児童文学賞、  
第34回赤い鳥文学賞)他「めっきらもつき  
らどおんどん」「きょだいなきょだいな」な  
ど著作多数

岸田典大さん 1966年北海道千歳市生まれ  
絵本にオリジナルのBGMを付けた独特  
の楽しいパフォーマンスを行う。年間100ス  
テージ以上をこなし、北海道のみならず全  
国に活動の和を広げている。

フォーラムに参加するには…

★参加は無料ですが、申込みが必要になります。詳細等についてはお問い合わせ下さい。

★詳しいプログラムや参加申込書はホームページにも掲載しています。

<http://www.dokyojoi.pref.hokkaido.lg.jp/hk/sgg/move/dokusyo/dokusyoindex.htm>

■お問い合わせ■

北海道教育庁生涯学習推進局生涯学習課

札幌市中央区北3西7

Tel: 011-231-4111 (内線: 35-524)

社会教育グループ

主催: 北海道・北東北子どもの読書活動推進協議会

北海道教育委員会・青森県教育委員会・岩手県教育委員会・秋田県教育委員会

## 検診のお知らせ（日高地区）

### ★胃・肺・大腸・前立腺がん検診、 特定健診、歯科健診、骨粗鬆症検診、 エキノコックス症検診のお知らせ★

がん検診と特定健診を同時に受けられる便利な検診です。  
しかも骨粗鬆症検診、エキノコックス症検診も受けられます。  
特定健診・大腸がん検診のみの個別健診は町立国保病院で受けることができます。都合に合わせて受診日を選択下さい。  
また、11月8日は『いい歯の日』でもあります、歯科健診もがん検診・特定健診の検査項目として実施します。

〈日 時〉 平成20年11月6日（木）

受付時間 ①7：00～ ②7：30～ ③8：00～ ④8：30～ ⑤9：00～ ⑥9：30～

〈場 所〉 こもればいホール（葬儀の場合老人福祉センターへ変更します）

〈対 象〉 がん検診 40歳以上の方（前立腺がんは50歳以上の男性）

特定健診 40歳以上の方

骨粗鬆症検診 40、45、50、55、60、65、70歳の女性

〈検診内容〉 胃がん検診…バリウム検査

肺がん検診…胸部X線検査（必要時喀痰検査）

大腸がん…便潜血検査（自宅で便を採り持参）

前立腺がん検診・エキノコックス症検診…採血

特定健診…採血、尿検査、血圧測定、計測、腹囲測定、歯科検査（65歳以上の方は、生活機能チェックもあります）

歯科検査…むし歯や歯周病予防のための検査

骨粗鬆症検診…踵（かかと）の超音波検査

〈料 金〉 胃がん…1,600円、肺がん…500円（喀痰900円）、大腸がん…800円、前立腺がん…2,000円

特定健診…1,300円、骨粗鬆症検診…500円（上記対象以外は1,500円、

エキノコックス症検診…200円、歯科健診…0円

※40歳の方（昭和43年生れ）、町民税非課税世帯・生活保護世帯の方は無料です。

町民税非課税世帯の方は、課税状況を確認しますので、同意書の提出が必要です。

印鑑ご持参のうえ、総合支所へお越し下さい。

〈申込み・問い合わせ〉 日高総合支所住民生活課健康・保険・介護グループ 電話 01457-6-3173



保健福祉だより

◎保健福祉課

TEL01456-2-6183

◎日高総合支所住民生活課

TEL01457-6-3173

## 「高齢者バス乗車証」の交付手続きについて

10月1日から、70歳以上の方がバスを利用される場合には、高齢者バス乗車証が必要となります。町では、次のとおり高齢者バス乗車証の交付手続きを行っておりますので、バスを利用される方は手続きをお願いいたします。

1. 手続き場所 役場保健福祉課、日高総合支所住民生活課、水・くらしサービスセンター、厚賀出張所
2. 受付開始日 平成20年9月16日（火）から受け付けます。
3. 手続きに必要なもの

現在、「老人福祉バス身分証」（緑色）をお持ちの方は、その身分証と印鑑を持参願います。今回、新たに手続きされる方は、顔写真（タテ3cm、ヨコ2cm）と印鑑を持参願います。

有効期間	1ヶ月	3ヶ月	6ヶ月	12ヶ月
交付負担金	800円	2,000円	4,000円	8,000円

※有効期間内で、バスに乗り放題となります。※利用できるバスは、現在と変更はありません。

【問い合わせ】 保健福祉課 福祉・子育て支援グループ（TEL01456-2-6183）

健康は運動と食のバランス！食欲の秋、運動の秋、堪能しましょう！

## 第三期レsspプログラムのご案内

レsspプログラム名	開始日	開催曜日	回数	開催時間
初級アクア	10月1日	毎週水曜日	全11回	14:00～14:45
エアロビクス	10月1日	毎週水曜日	全11回	19:30～20:30
初級水中ウォーキング	10月2日	毎週木曜日	全11回	11:00～11:45
中級水中ウォーキング	10月2日	毎週木曜日	全11回	14:00～14:45
中級アクア	10月3日	毎週金曜日	全11回	14:00～14:45
ボクササイズ	10月3日	毎週金曜日	全11回	19:30～20:30
チェアビクス	10月4日	毎週土曜日	全11回	11:00～12:00

※会場の都合により日時が変更になる場合がありますのでご了承下さい

【申込み場所】 日高町役場 保健福祉課 電話 01456-2-6183 (土・日曜日は除きます)  
とねっこ館 電話 01456-2-2221 (月曜日は除きます)

【申込期間】 9月25日(木)～9月30日(火)

【参加料】 レsspプログラム1本につき500円

【スポーツ安全保険料】 60歳以上 800円、18歳以上60歳未満 1,500円

※教室参加中及び往復中に事故がおきた時のためスポーツ安全保険に加入して頂きます。

※第一期又は第二期において、保険に加入した方はお支払いの必要はありません。

## 親子水中運動教室、最終回！

お水の中は時間の流れがゆったりと感じられ、リラックスしやすい環境です。  
初めての方、また参加してみたい方、今すぐお電話を！最後のチャンスですよ！

- ◇ 対象者： 1～3才までのお子様と保護者
- ◇ 内容： 水慣れを中心とし、親子のスキンシップを深める
- ◇ 実施日： 10月28日(火)
- ◇ 時間： 午前10:30～11:30
- ◇ 参加料金： 温泉入館料500円、保険料36円(親子1組、1日につき)
- ◇ 定員： 15組 ※保護者の方1名につき、お子様1名のみと致します。
- ◇ 申込： お電話で1週間前までにお申込下さい。

日高町役場 保健福祉課 電話 01456-2-6183 (土・日曜日は除きます)  
とねっこ館 電話 01456-2-2221 (月曜日は除きます)

# 北海道医療給付事業の助成範囲が拡大されます

平成20年10月1日から、北海道医療給付事業の助成範囲が拡大されることに伴い日高町でも一部医療制度の助成対象範囲が拡大されます。

<改正内容>

## ・乳幼児等医療費助成制度

現在は、小学校就学前の方が助成対象となっていますが、10月1日からは小学生の入院分についても助成対象となります。(ただし所得制限があります)

## ・重度心身障害者医療費助成制度

現在は、重度身体障害者及び重度知的障害者の方が助成対象となっていますが、10月1日からは精神保健福祉手帳の1級に該当する方も助成対象となります。(ただし所得制限があります)

※ 受給者証は申請により交付いたしますので、印鑑・助成対象者の保険証・平成20年1月2日以降に転入された方は平成20年度所得課税証明書を持参の上、お近くの窓口(役場保健福祉課・水くらしサービスセンター(旧富川出張所)・厚賀出張所・日高総合支所)で交付申請の手続きをお願いいたします。

※ 重度心身障害者医療の申請には精神保健福祉手帳が必要となります。

## 〔乳幼児医療〕

### < 現 行 >

	市町村民税非課税世帯		市町村民税課税世帯		所得制限 対象世帯
	入院	通院	入院	通院	
小6					
小5					
小4					
小3					
小2					
小1					
就学	本人負担				
3歳	初診時一部負担				
2歳	(医科580円)				
0歳					

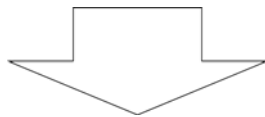

### < 改正後 >

	市町村民税非課税世帯		市町村民税課税世帯		所得制限 対象世帯
	入院	通院	入院	通院	
小6					
小5	本人負担				
小4	初診時一部負担		本人1割負担		
小3	(医科580円)				
小2					
小1					
就学	本人負担				
3歳	初診時一部負担				
2歳	(医科580円)				
0歳					

# 長寿医療制度（後期高齢者医療制度）のお知らせ

## ● 年金差し引きから口座振替に変更できます

保険料が年金から差し引かれている方(今後差し引かれる予定の方も含まれます。)のうち、次のいずれかに当てはまる方は、市町村への申し出により口座振替で納めることができます。

### ① 国民健康保険料(税)を世帯主として確実に納めていた方

(過去2年間未納がない方)

⇒ 本人の口座から納められます。

### ② 世帯主か配偶者がいる年金収入180万円未満の方

⇒ 世帯主か配偶者の口座から納められます。

\* 年金差し引きから口座振替に切り替わる時期は、市町村への申し出の時期により異なります。

\* 詳しくは、お住まいの市町村へお問い合わせください。

### 保険料は税金の控除の対象となります。

保険料は、所得税や個人住民税の社会保険料控除の対象となります。

保険料が年金から差し引かれている場合は、差し引かれている方の控除の対象となります。

なお、本人以外の世帯主か配偶者の口座から保険料を納めている場合は、口座振替によって支払った世帯主か配偶者の控除の対象となります。

## ● 医療費の自己負担額が高額になったとき ～ 高額療養費を支給します。

1か月に支払った医療費の自己負担額が限度額を超えた場合は、高額療養費として限度額を超えた額を支給します(限度額は、【表1】のとおりです。)

該当する方には、口座に振り込む前に支給決定通知書でお知らせします。

また、該当する方のうち、まだ振込口座を登録していない方には申請書をお送りしますので、お住まいの市町村に提出してください(申請書を一度提出すると、その後は自動的に口座に振り込まれます。)

【表1】高額療養費の自己負担限度額(月額)

所得区分	外来の限度額 (個人ごと)	外来+入院の限度額 (世帯ごと)
現役並み所得者	44,400円	80,100円+1%※1
一般	12,000円	44,400円
住民税 非課税 世帯	8,000円	区分Ⅱ 24,600円
		区分Ⅰ 15,000円

※1 医療費が267,000円を超えた場合は、超えた分の1%が加算されます。  
また、過去12か月の間に、外来+入院の支給を4回以上受ける場合、4回目以降の限度額は、44,400円です。

## ● 入院したときの費用 ～ 食費や居住費がかかります。

入院したときは、かかった医療費の自己負担額のほかに、食費を自己負担します【表2】。

なお、療養病床に入院したときは、食費と居住費を自己負担します。

【表2】入院したときの食費及び居住費

	入院したとき		療養病床に入院したとき	
	1食当たりの食費		1食当たりの食費	1食当たりの居住費
現役並み所得者	260円		460円	320円
一般	260円		460円	320円
住民税 非課税 世帯	区分Ⅱ	210円 (90日を超える入院は160円)	210円	320円
	区分Ⅰ	100円	130円 (老齢福祉年金受給者は100円)	320円 (老齢福祉年金受給者は0円)

※ 住民税非課税世帯(区分Ⅰ・Ⅱの方)は、入院の際に「限度額適用・標準負担額減額認定証」が必要になりますので、お住まいの市町村に申請してください。

お問い合わせ先	北海道後期高齢者医療広域連合	電話 011-290-5601
	日高町 保健福祉課 介護・保険医療グループ	電話 01456-2-6183

第38回

# 門別ししやも祭り

平成20年10月26日(日)開催

会場 富川さるがわせせらぎ公園

時間 午前10時～午後2時

## 【出店者募集】

下記のとおり出店者を募集いたしますので、多数の申込みをお待ちしております。

- ・ 出店料 1 テント 3,000円
  - ・ 受付期間 9月26日(金)～10月10日(金)17時まで
  - ・ 受付申込 門別ししやも祭り実行委員会事務局
- ※なお、町民以外の方・青少年に有害であると事務局が判断した物を販売する出店はお断りいたしますのでご了承ください。

門別ししやも祭り実行委員会事務局

目高町役場産業経済課

Tel 01456(2)6185

## 第3回 日高町健康まつり

今年も健康まつりを開催します。いろいろな器具を使った測定コーナーや毎年好評のヘルシー試食、フリーマーケットなどお楽しみが盛りだくさんです！家族そろって会場へお越しください。

【とき】 10月19日(日)10:00～14:00

【ところ】 門別総合町民センター

- 【内容】
- ・ 体験コーナー(血液循環測定、体脂肪測定、骨量測定、血管年齢測定、心肺蘇生法体験、ヘルシー料理の試食など)
  - ・ 相談コーナー(歯科相談、薬の相談、栄養相談、血圧測定など)
  - ・ 展示コーナー(介護用品、愛光園作品)
  - ・ フリーマーケット、特産品販売
  - ・ 講演「うつ病ってこころの風邪?～現代社会とうつ病について～」  
講師 北海道立精神保健福祉センター所長 田邊等 先生
  - ・ シンポジウム「こころの危機～私たちが今出来ること～」  
シンポジスト 4名(予定)
- そのほかにも、いろいろなコーナーや行事を予定しています。



とねっこ館スタッフが青竹踏みの指導



測定コーナーは大盛況！  
ども長い行列ができました。

### ▶日高地区から送迎バスが出ます。

〈行き〉8:30発 日高総合支所前

〈帰り〉シンポジウム終了後 門別総合町民センター前

※ 送迎バスを利用する方は、10月16日(木)までにお申し込みください。

【送迎バス申し込み先】 日高総合支所住民生活課 Tel 01457-6-3173

【問い合わせ】 日高町健康まつり実行委員会事務局 Tel 01456-2-6183 (日高町役場保健福祉課)

## フリーマーケット出店者募集！ 先着10店

健康まつりの会場内にフリーマーケットコーナーを設置します。

日高町民で出店したい方は、下記へご連絡ください。

【申し込み先】 日高町社会福祉協議会 Tel 01456-2-6670

# サイクリングのお知らせとお願いについて

国道235・236号で「優駿浪漫街道サイクリング」を開催します。

一部交通規制箇所もあり、ご迷惑をおかけいたしますが、皆様のご理解とご協力をお願い申し上げます。(本サイクリングは、レースではありません。参加者は、道路左側の路側帯を班ごとに1列で走行します。)

■ 開催日 平成20年**10月5日**(日)【雨天決行】

■ 走行ルート及び交通規制のお知らせ

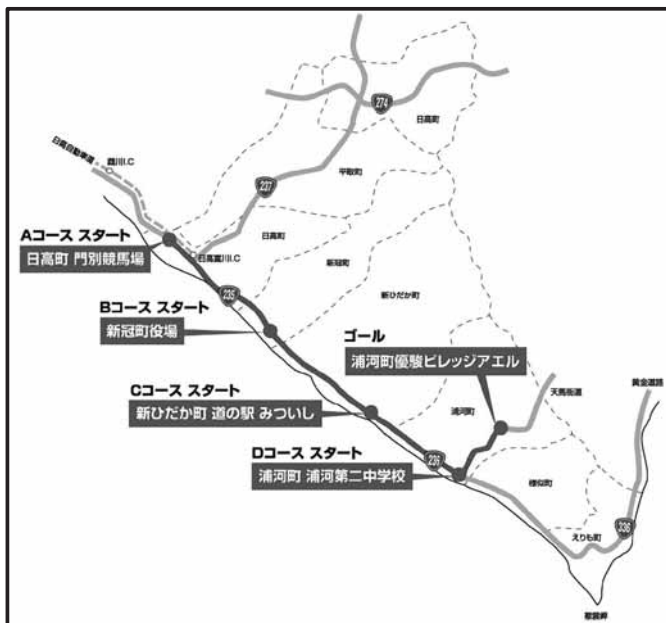

※日高町から浦河町へ向かう国道235号のうち、次の橋においては、片側規制通行(一般通行車両と自転車が交互に通行)を行う予定です。(なお、反対車線は、通常どおり走行できます。)

町名	橋の名称及び規制予定時間
日高町	門別橋 8:50~9:10
	賀張橋 9:40~10:00
	厚賀橋 9:50~10:20
新冠町	節婦橋 10:00~10:30
	新冠橋 10:20~10:50
新ひだか町	静内橋 11:00~11:30
	捫別橋 11:30~12:00
	元静内橋 11:40~12:10
	布辻橋 12:50~13:20
	三石橋 13:00~13:40
浦河町	荻伏大橋 13:50~14:30

■ 概要・通過予想時間等

コース	全長	スタート		通過予想時間			ゴール
		場所	時間	新冠町役場 付近	道の駅 みついし 付近	浦河第二 中学校 付近	
A	9.5 km	門別競馬場	8:30	10:30	13:20	15:00	15:10
B	5.9 km	新冠町役場	11:00	~ 11:20	~	~	~
C	2.6 km	道の駅みついし	14:00	-	14:20	-	-
D	6 km	浦河第二中学校	15:30	-	-	15:40	16:10

■ お問い合わせ先

優駿浪漫街道サイクリング実行委員会事務局(日高支庁地域政策課内)

TEL 0146-22-9077

■ 日高支庁ホームページ

URL <http://www.hidaka.pref.hokkaido.lg.jp/ts/tss/aisho-decision.htm>



**ストップ・ザ・交通事故死！**  
 —めざせ 安全で安心な車社会 北海道—

**日高町の交通事故件数**

○発生件数	.....	27件
○死者数	.....	0人
○傷者数	.....	34人

2008年8月31日現在

☆夕暮れと夜間の歩行中・  
**自転車乗用中の交通事故防止**

- 運転者は：夕暮れ時から夜間には、歩行者などの発見がしにくくなるので、しっかり安全確認しよう。
- 家庭では：子どもを自転車の幼児用座席に乗せる時は、ヘルメットを着用させよう。
- 地域では：夜光反射材の活用を推進しよう。
- 学校では：前照灯の点灯の徹底など、自転車の正しい利用を身につけさせよう。
- 職場では：デイ・ライト(昼間点灯)の実践を徹底しよう。



7月25日 警察ラジオ体操

☆交通事故にあわないために

みんなで守りましょう交通ルール！「忘れずに安全確認を」

— 高齢者の交通安全7ヶ条 —

- ①歩行者の外出は明るいうちにする。
- ②信号機のある横断歩道を渡る。
- ③青信号でも、右折・左折の車に注意する。
- ④外出の時は、明るい服装で夜光反射材をつける。
- ⑤運転者は、交差点で左右の安全を確認する。
- ⑥一時停止場所では、必ず車を止めて安全を確認する。
- ⑦車だけではなく、歩行者や自転車にも注意する。



7月31日 夜行反射材の啓発

☆交通死亡事故発生状況

○全国の死者数 (8月31日現在)

No.	県名	累計	No.	県名	累計
1	愛知	156	6	北海道	133
2	埼玉	149	7	静岡	132
3	千葉	142	8	兵庫	127
4	東京	141	9	茨城	123
5	大阪	133	10	福岡	122

※事故を起こさないために、ドライバーが交通ルールを守り、  
 時間にゆとりをもって運転しましょう！

◎ 日常生活の中で交通安全を考え実践しましょう。

毎月15日は道民交通安全の日  
 交通死亡事故抑止5大対策キャンペーン

1. 交差点事故防止
2. 高齢者事故防止
3. 飲酒運転根絶
4. シートベルト着用の向上
5. スピードダウン

◇デイ・ライトで安全運転  
 昼間のライト点灯に協力を！

＜昼間点灯効果＞

- ◎自らの安全意識が高まる
- ◎遠くからでも確認されやすい
- ◎ドアミラー等を通して確認されやすい
- ◎雨や曇りの日は特に目立つ





## 「国民年金の任意加入について」

次のような人は、国民年金の第1号被保険者として任意加入することができます。

◆ **老齢（退職）年金の受給権者で60歳未満の人**

60歳まで保険料を納付することにより年金額を増やすことができます。

◆ **日本国内に住む人で60歳以上65歳未満の人（ただし、第2号被保険者を除く）**

60歳になっても年金を受けられる資格期間（25年）を満たせなかった人が、不足期間を満たすために加入したり、資格期間を満たしている人（老齢基礎年金を受けていない人）でも、年金額を増やして、満額の年金額に近づけるために加入することができます。

◆ **海外に在住している日本人で20歳以上65歳未満の人**

日本国内の最後の住所地の市町村に居住している親族や社団法人日本国民年金協会に依頼し、保険料を納めることになります。

■ 昭和30年4月1日以前に生まれた人で、25年の資格期間を満たしていない人は、65歳以上70歳未満の間でも加入することができます。（ただし、年金の受給権ができるまでの加入）

■ 個別に国民年金保険料を納付します。（平成20年4月1日より口座振替による保険料納付が原則となりました。）

■ 免除・若年者納付猶予・学生納付特例の申請は出来ません。

＜お問い合わせ先＞

日高町役場住民課住民・年金G TEL 01456-2-6182

日高総合支所住民生活課住民・福祉G TEL 01457-6-3173

苫小牧社会保険事務所 TEL 0144-36-6131

## 秋の火災予防運動が始まります

期 間 10月15日～10月31日まで

統一標語 「火のしまつ 君がしなくて 誰がする」

これから北海道は暖房器具の使用が多くなり、使用方法の誤りなどで火災が多発しやすい時季を迎えることから、全道一斉に秋の火災予防運動が展開されます。

ストーブの周りに洗濯物などを干していませんか？チョットした油断、不注意から、思わぬ火災や事故が発生します。

家族全員で話し合い、火災から自分の生命や財産を守りましょう。

火の用心をお願いします。

期間中おやすみ前にサイレン（午後8時）を鳴らしますので、火の元の点検をお願いします。

さて、新築住宅は平成18年6月から義務化、既存住宅は平成23年5月末までに住宅用火災警報器の設置が義務化されます。

火災から生命・財産を守るために、早期に住宅用火災警報器を設置するようにしましょう。

日高西部消防組合消防署・日高支署・日高消防団



## 職場でのトラブルで

お困りのみなさまへ

総合労働相談コーナーが

お手伝いします

職場でのトラブル(解雇、配置転換、賃下げ、いじめなど)でお困りではありませんか。北海道労働局の各総合労働相談コーナーでは、こうした労働相談に応じて各種情報をご提供するとともに、無料・簡易・迅速な紛争解決システムとして、「あっせん」などのサービスをご用意しております。

あっせん制度の概要などは、次の札幌総合労働相談コーナーまたは最寄りの労働基準監督署にご相談下さい。

### ▼お問い合わせ

札幌総合労働相談コーナー

札幌市中央区北3条西3丁目

NORTH 3・3ビル4階

TEL 011-223-8712

※相談時間は9時から16時30分、

土日祝日、年末年始を除きます。

## 「合同行政相談所」 を開設します

10月20日(月)から26日(日)は「秋の行政相談週間」です。

行政相談は、役所の仕事についての苦情や意見要望などをお聞きし、相談員が住民と役所の間に立って、その解決を図るものです。

また、日常生活での悩みごとや家庭での諸問題などをお聞きする「心配ごと相談」(門別地区のみ)も合同で行われます。

相談は無料で、秘密は厳重に守られますので、お気軽にご相談ください。

### ●日時・場所

▽10月21日(火)

・9時30分～12時00分

厚賀出張所2F

・13時00分～15時00分

門別公民館ミーティング室

▽10月22日(水)

・9時30分～12時00分

水・くらしサービスセンター

研修室

▽10月23日(木)

・10時00分～15時00分

サン・ポツケ

### ●担当相談員

行政相談員・人権擁護委員・

民生委員

### ▼お問い合わせ

住民課 住民・年金G

TEL 014561216182

地域振興課 総務・税務G

TEL 014571612001

## 平成21年度「北海道立衛生学院」学生募集について

募集学科	募集人員	出願期間	試験日(平成21年)
地域看護学科	40人以内	平成20年 12月15日(月) ～22日(月) ※22日消印有効	1月15日(木)～16日(金)
助産学科	30人以内		1月19日(月)～20日(火)
看護学科	40人以内		1月16日(金)
歯科衛生学科	30人以内		1月19日(月)～20日(火)
臨床検査学科	20人以内	平成20年 10月6日(月)～11月4日(火)	
通信制看護学科	250人		

### ●受験資格

▽地域看護学科・助産学科

看護師学校・養成所を卒業・修業者(見込みの者を含む)

▽看護学科

准看護師免許を得た後3年以上准看護師業務に従事している者(平成21年3月までに)、高等学校卒業の者(見込みの者を含む)で准看護師免許を取得している者

▽歯科衛生学科・臨床検査学科

高等学校卒業の者

▽通信制看護学科

准看護師免許取得後准看護師として10年以上の就業経験を有する者

### ●合格発表

▽通信制看護学科

平成20年11月26日(水)

▽その他の学科

平成21年2月10日(火)

### ▼募集要項の請求・問い合わせ先

北海道立衛生学院総務課教務係

TEL 011-611-0292

(<http://www.pref.hokkaido.lg.jp/hf/esg/>)

平成20年  
住宅・土地  
統計調査  
10月1日

※ 平成20年度における献血事業は、  
11・12・3月にも予定していません。

▼お問い合わせ  
保健福祉課  
福祉・子育て支援グループ  
TEL 014561216183  
日高町役場本庁舎前

▽10月1日(水)  
・9時00分～10時30分  
 (株)笹田組前  
・10時50分～11時30分  
 厚賀漁協前  
・12時50分～13時50分  
 門別国保病院前  
・14時00分～16時00分

●日時・場所

北海道赤十字血液センターからのお知らせです。  
移動献血車による日高町内の献血事業を次の日程で実施いたしますので、献血にご協力ください。

献血のご案内

カラマツの葉を食害する

「カラマツハラアカハバチ」による被害情報

昨年に続き、8月中旬より町内のカラマツ林で発生している「カラマツハラアカハバチ」という害虫の被害についてお知らせします。

この害虫は、幼虫時の7月上旬から9月上旬にかけてカラマツ類の葉を食害する害虫で、被害はたいてい3年前後で終息すると言われていたようですが、10年という長期に及ぶ事もあります。

この食害により直接カラマツが枯れる事はほとんどありませんが、ヤツバキクイムシ（穿孔虫一幹を食害する虫）による二次被害を避けるため、被害山林近隣での切り捨て間伐等は行わないよう注意して下さい。

尚、詳しい情報が知りたい方は、下記までご相談下さい。

[連絡先]

日高森づくりセンター平取事務所 電話01457-2-2979

「カラマツハラアカハバチ」とは・・・

カラマツ属（カラマツ、グイマツなど）の短枝葉のみを食害し、枝先の葉（長枝葉）はほとんど食べないのが特徴。

北海道内の成虫発生時期は6月中下旬～8月中旬までの年1回である。それに応じて幼虫の発生時期も変化し、食害のピークは早いときは7月下旬頃、遅いときは8月下旬頃になる。

十分成熟した幼虫は地上に降りて落葉中や土の浅いところに潜り、焦げ茶色の繭になる。繭内で幼虫のまま越冬し、翌春～夏に蛹になる。

幼虫のまま繭内に何年もとどまる個体もある。

蛹は1ヶ月ほどで成虫になり、カラマツ類の枝先に産卵する。

なお、成虫は蜂だが人を刺すことはない。

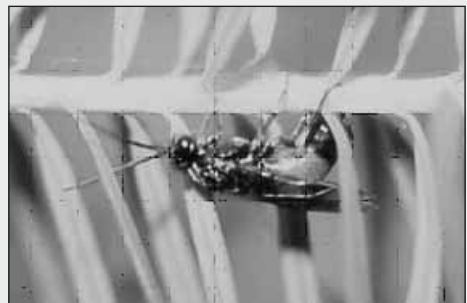

(産卵する成虫)

「寄付ありがとうございました」

◇エームサービス株式会社様(富川東)は、町内福祉施設へジャガードタオル500枚を寄附されました。

◇高橋正幸様(門別本町)は、門別公民館へ講堂用掛け時計1台を寄附されました。

◇吉田レイ子様(幾千世)ジュース・長ネギ多数◇高田穰様(富川東)ヨーグルツペ多数◇笠原勉様(富川南)アイスクリーム多数◇高橋正幸様(門別本町)金一封◇川村利尋様(厚賀町)オムツ多数  
以上、老人ホーム門別長生園得陽園へ

◇元町振興会蛸太鼓 代表磯田茂様(富川東)太鼓慰問◇富川カラオケ仲良クラブ 代表森喜孝様(富浜)ヨーグルツペ・小豆多数  
以上、介護老人保健施設門別愛生苑へ

◇近藤昭一様(松風町)金一封◇福山清二様(富浜)金一封◇高橋正幸様(門別本町)金一封◇高橋文男様(富川北)金一封◇今井久江様(清島)金一封◇丹野さよ様(厚賀町)金一封◇平成工業㈱テナント会様(平成工業㈱) 代表取締役松本壽

満様、㈱宝グループ 代表取締役山谷宗克様、門別ライオンズクラブ様、坂東牧場第3場長 古沢憲一様(社会福祉夏祭り協賛及びテナント売上金の一部  
以上、日高町社会福祉協議会へ

ふるさと日高  
応援寄附金  
(ふるさと納税)

▼福祉・少子化対策に関する事業  
▽吉村晃司様(札幌市)3万円  
▼教育・文化に関する事業  
▽飯田和質様(福井県)5万円  
福祉・少子化対策に関する事業  
教育・文化に関する事業

▽目曲一雄様(札幌市)2万円  
ご厚意に感謝いたします。  
ありがとうございました。

これまでの累計(8月末日現在)  
7件 235,000円

ひだか弁護士  
相談センター

何でもお気軽にご相談ください。

10月の相談日

- ・7日(火) ・8日(水)
- ・20日(月) ・21日(火)
- ・30日(木) ・31日(金)

□事前予約制

TEL0146-42-8373

午前10時～午後4時

平取町外2町衛生施設組合  
からのお願い

ごみを出すときは、次の点に注意するようにご協力をお願いします。

- ◎カセット式ガスボンベ、スプレー缶等はそのガスを使いきり、からの確認をしてボンベに穴を開けて出して下さい。
- ◎使い捨てライターはガスを使いきり透明な袋に入れ『もえないごみ』の上に出して下さい。
- ◎『資源ごみ』と『もえないごみ』は重さ10kg以下、70リットル以下のFRP、プラスチック製の容器に入れて出して下さい。
- ◎資源ごみは軽く『中を水洗い』して水を切り、キャップは燃えないごみとして出して下さい。
- ☆ごみステーションはいつもきれいに使しましょう。
- ☆ごみを出す時は必ず『ごみ処理証紙』を貼って下さい。
- ☆収集日当日、必ず朝8時30分までに出しましょう。

大きな秋、みつけた!!

2008年  
新市町村振興宝くじ

オータムジャンボ  
宝くじ

1等・前後賞合わせて  
**2億円**

9月29日(月)発売

1枚300円

1等:1億5,000万円/前後賞各2,500万円  
2等:1,000万円 3等:100万円

発売期間:9月29日(月)～10月17日(日)  
抽せん日:10月22日(水)

# 10月の保健ガイド

## ▽赤ちゃん健診

29日(水) 門別公民館

\*対象は、平成19年10、12月、平成20年3、6月生まれの赤ちゃん

## ▽子育てひろば(育児相談)

9日(木) サンポッケ

14日(火) 子育て支援センターわくわく館

## ▽よいこ検診

14日(火) 門別公民館

16日(木) 富川公会堂

\*対象は、満1歳6ヶ月～1歳8ヶ月、満3歳～3歳2ヶ月のお子さん

## ▽よいこクラブ(フッ素塗布)

17日(金) サンポッケ

## ▽予防接種

〈三種混合〉

20日(月)、21日(火) 鎌田病院

22日(水)、23日(木) 門別国保病院

24日(金) 富川駅前クリニック

〈麻しん・風しん混合〉

29日(水)、30日(木) 門別国保病院

31日(金) 富川駅前クリニック

〈BCG〉

16日(木)、17日(金) 日高国保病院

お子さんの健診  
予防接種のお知らせです



8月届出分

## わくわく館 10月の予定

	月	火	水	木	金	土
午前 午後			1 いちご くれよん	2 開放 開放	3 きりんさん 開放	4 開放 開放
午前 午後	6 開放 開放	7 子育て講座 開放	8 わいわい いちご	9 移動図書 開放	10 ひよこさん 開放	11 開放 開放
午前 午後	13 休み	14 子育て相談 開放	15 みるきいペア くれよん	16 開放 開放	17 うさぎさん 開放	18 開放 開放
午前 午後	20 開放 開放	21 開放 開放	22 わいわい サークル	23 開放 開放	24 ありさん 開放	25 開放 開放
午前 午後	27 開放 開放	28 開放 開放	29 うりほー サークル	30 開放 開放	31 きりんさん 開放	

- ・開放の11時頃から読み聞かせ、手遊び、体操などを行っています。
- ・毎週水曜日はサークル開放日です。
- ・金曜日の年齢別カリキュラムの対象年齢を一部変更しました。お子さんの状況に合わせてご利用下さい。

「ありさん：ハイハイ」「ひよこさん：よちよち歩き」

「うさぎさん：走れる子」「きりんさん：誕生日がH18.3月以前の子」

- ・金曜日(第1～第4)は、年齢別のミニ運動会を行います。玉入れや親子リレー・ハイハイ競争など年齢、月齢に合わせた競技で親子で楽しみませんか？

- ・第2・第4火曜日は身体測定の日です。

※7日の子育て講座は「歯についての基礎知識(1歳半以上)」

10:30～ 申込みは3日(金)まで、歯ブラシを持って来てください。

【利用時間】 相 談 午前9:00～午後5:00  
広場開放 午前10:00～午前12:00  
午後1:30～午後4:30

# イベント情報

月 火 水 木 金 土 日

## 10月の予定

### ◆とみかわ児童館

- 2日(木) キラキラちゃれんじ
- 9日(木) ぬりえのひ  
移動図書館
- 16日(木) 児童クラブ工作会
- 23日(木) かみであそぼう
- 24日(金) プリントめいろ
- 30日(木) カレンダーづくり
- 開館時間 9:00~17:00
- 休館日 毎週日曜日、13日
- お問合せ とみかわ児童館 電話 01456-2-3044

### ◆子育て支援センター わくわく館

- 行事予定は21ページに掲載しています。
- ※第2・第4火曜日は「身体測定の日」
  - ※毎週水曜日は「サークル開放日」
  - 休館日 毎週日曜日、13日
  - お問合せ わくわく館 電話 01456-2-3048

### ◆門別総合町民センター

〈スポーツセンター〉

- 5日(日) バスケットボールリーグ戦
- 13日(月) 日高町スポーツ少年団秋季交流会
- 19日(日) 全日高少年少女柔道大会
- 26日(日) 第37回日高西部スポーツ少年団防犯柔剣道大会
- 開館時間 9:00~21:00
- 休館日 6日(月)、14日(火)、20日(月)、27日(月)

〈福祉センター〉

- 4日(土) ピアノ公開レッスンとミニコンサート
- 11日(土) ボイスライブコンサート
- 19日(日) 健康まつり
- 26日(日) 日高町門別季節保育所保育大会
- 開館時間 9:00~21:00
- お問合せ 教育委員会 電話 01456-2-2451

### ◆富川青少年会館

- 休館日 6日(月)、14日(火)、15日(水)、20日(月)、27日(月)
- お問合せ 教育委員会 電話 01456-2-2451

### ◆門別図書館郷土資料館

- ※ 第4回「こだまみわこ」版画作品展実施中
- ※ 雑誌処分会 10月26日(日) 10:30~16:00  
(10:00~整理券配布)
- ※ 図書館探検隊 10月26日(日)  
14:00・14:30・15:00・15:30 の4回
- ※ 企画展示「産業が元気なまちづくり」  
~地域産業関係資料展  
10月26日(日)~12月14日(日)まで
- \* 図書館に無い本でもリクエストできます。
- \* 門別図書館で借りた本は、日高図書館・門別公民館・厚賀コミュニティセンターでも返却できます。
- \* 図書の寄贈については、随時受け付けています。
- 開館時間 火~金 10:00~18:00  
土・日 10:00~17:00
- 休館日 毎週月曜日・14日・21日~25日・31日  
休館中の図書返却はブックポストをご利用下さい。
- お問合せ 門別図書館郷土資料館  
電話 01456-2-3746 FAX 01456-2-3711

### ◆日高山脈館

- 開館時間 10:00~17:00(4月~10月)
- 休館日 毎週月曜日(祝日の場合は翌火曜)
- お問合せ 日高山脈館 電話 01457-6-9033

### ◆日高町民センター・総合体育館

- 開館時間 9:00~21:00
- 休館日 毎週月曜日
- お問合せ 教育委員会分室生涯学習課  
電話 01457-6-3858

### ◆日高図書館郷土資料館

- 開館時間 10:00~17:00
- 休館日 毎週月曜日
- お問合せ 日高図書館郷土資料館  
電話 01457-6-2469

## 人の動き

	人口	男	女	世帯数	外国人
今月の人口	14,165人	6,987人	7,178人	6,677世帯	109人
前月対比	(△6)	(△7)	(1)	(△6)	(2)

平成20年8月末現在

