

日高 Hidaka

広報



2009

9

vol.43

8/9 日高町山海まつり
たこ多幸もちまき大会

<http://www.town.hidaka.hokkaido.jp>

「日高町山海まつり～うまたこフェスタ～」が8月9日、富川さるがわせせらぎ公園で開催されました。

この祭りは、日高町門別沖で豊富に捕れるタコの美味しさを町内外にPRするために、4年前から開催されており、4回目となった今年も、毎年好評の「うまたこ」を目当てに、町内外から大勢の来場客が押し寄せました。

オープニングは、「ピエロのぐっち」が会場に現れ、風船アートなどで子供たちとふれあいました。

「富川高校吹奏楽部」の演奏と「フラダンス成田グループ」によるダンスが披露されると、会場は一気に華やかに盛り上がりました。

「浜ゆでタコの無料試食会」では、この日の朝に水揚げされたばかりのタコが観客の前で豪快にさばかれ、待ちわびたお客さんが長蛇の列をつくる人気ぶりでした。恒例の「タコ料理コンテスト」では、特別審査員のANAクラウンプラザホテル千歳の三輪典雄総料理長とグランオーベルジュホッカイの半田勝也総料理長、一般審査員の方々の厳正なる審査の結果、社会福祉法人愛光会が出品した「タコチリチーズ春巻、タコカレー麻婆春巻」が最優秀賞に選ばれました。

まつりの終盤には、シンガーソングライター「NORICO」さんのライブや、すずき一平さんのスペシャルライブ、「氷中宝(タコら)探しゲーム」「もちまき大会」などのイベントも行われ、おおいに盛り上がりました。

第4回

日高町山海まつり

うまたこフェスタ





富川高校の皆さんによる吹奏楽の演奏



「ピエロのぐっち」のショー



「タコ料理」審査中！



タコ料理コンテストは「愛光会」が優勝！



「NORICO」ライブ



「すずき一平」スペシャルライブ



フラダンス成田グループの皆さんによるステージ



まつりの締めは豪華景品が当たった「もちまき大会」！



「内藤桃子」ネイルアート体験





日高、門別両地区で戦没者追悼式 遺族らが戦没者の冥福を祈り黙禱

8月7日と21日の両日、平成21年度日高町戦没者追悼式が、日高、門別の各会場で開催されました。21日に開催した門別地区では、遺族と来賓の方々を含め約50人が参列し、戦没者の冥福を祈り黙禱を捧げ、献花を行いました。

門別地区遺族会の市原会長は、「戦後64年が過ぎ、我々の役目は、後生に事実を伝えていくこと。体験を風化させないためにも、今後も追悼式を続けてほしいと強く願っている。」と挨拶しました。



平成21年度「しんしん塾」が開塾！

みんなで一緒に心と身体の介護予防

8月20日、門別公民館を会場に、日高町門別地域包括支援センター主催の介護予防リーダー養成講座、平成21年度しんしん塾が開塾しました。

開塾3年目となる今年の開塾の日には、新入生4人を含めた27名が参加し、札幌医科大学、古名丈人准教授の「みんなで一緒に心と身体の介護予防」と題した講演に、熱心に耳を傾けました。

しんしん塾は、「よく笑う」、「よく話す」、「よく動く」を強調し、心と身体健康増進のため、51名の塾生が、富川、門別、厚賀の3会場で来年2月までに10回開催する予定です。

消防団協力事業所へ認定証と表示証の交付 地域消防防災力の充実強化を！

9月1日、消防団協力事業所表示制度表示証交付式が役場会議室で開催されました。

この制度は、日高町・平取町管内の事業所を対象に、消防団活動への協力が、社会貢献として広く認められ、事業所の協力を通じて、地域防災体制が、より一層充実されることを目的とした制度です。日高西部消防組合では、本年4月1日に、胆振・日高管内で初となる「消防団協力事業所表示制度」を開始しており、この日は、両町併せて18の事業所へ認定証と表示証が交付されました。



ナイター野球、ゴールデンゴッド・つぼ八杯 ジャガーズが優勝！9チームの頂点に！

8月17日から、ナイター野球「ゴールデンゴッド・つぼ八杯」が9チームが参加して開催されました。決勝戦は、打線が好調だったジャガーズとドルフィンズとの戦いとなりました。両チームともに再三ランナーを出すも、ジャガーズ狩野、ドルフィンズ山口両投手の力投により追加点が奪えず、特別ルールのもと、ジャガーズが初の栄冠を手に入れました。

優勝	ジャガーズ
準優勝	ドルフィンズ
第3位	おちゃっぴ〜ず
第4位	オールドスターズ



小・中学校で避難訓練を実施！ 「いざという時」のために！

町内の小・中学校では9月1日の「防災の日」に併せ、地震を想定した避難訓練が実施されました。天候の影響により、避難場所が体育館になる学校もありましたが、生徒達は避難三原則（押さない・走らない・話さない）を守って行動していました。

避難訓練終了後、富川中学校では、室蘭地方気象台の職員による防災講座「地震の話」、門別中学校ではAEDに関する講話と人形を使った実践が行われ、生徒達は緊急時を想定した訓練に、真剣に聞き入っていました。



旭川医大藤田准教授から心肺蘇生法などを学ぶ 救急の日に合わせて医学講演会開催

9月7日、日高医師会主催（静内保健所・日高町・平取町共催）の「救急の日医学講演会」が、門別公民館で開催され、多くの来場者が訪れました。

講演は、旭川医科大学の藤田智准教授より「心肺蘇生入門」と題して行われ、会場に訪れた医療に携わる方々も熱心に聞き入っていました。

また、日高西部消防組合消防署、町内医療機関の職員による救急法実技講習も行われ、救急に関する知識習得、再確認の場となりました。



大盛況のうちに終了！

厚賀中学校ピアノ・チェロコンサート

8月29日、厚賀中学校でピアノ・チェロコンサートが開催され、夕方にもかかわらず60名を超える多くの児童生徒や保護者、地域の方々に来ていただき、大盛況のうちに終了しました。

コンサートは、ピアノ西條暁さん、チェロ藤田淳子さんがドレス姿で登場し、合奏や独奏など11曲演奏していただきました。

また、コンサートの途中には、体験コーナーもあり、普段触れることのないチェロに挑戦し、とても楽しい和やかなコンサートとなりました。

旭川大高のエースとして出場！ 甲子園への出場を報告！柿田竜吾君

夏の甲子園に出場した、旭川大高の柿田竜吾君（3年）が、出場報告のため役場を訪れました。

柿田君は日高町出身で、富川中学校を卒業後、旭川大高に進学、野球部に入部し、今夏はエースとして、北海道大会7試合を一人で投げ抜き、88三振を奪って、見事甲子園への切符を手にしました。



甲子園では、惜しくも敗れましたが、相手打線を2点に抑える好投に、その実力を全国へ見せつけました。

柿田君から、「応援いただいた町への御礼」として贈られた記念のペナントは、門別スポーツセンターに飾られています。

第4回 日高町健康まつり

今年も健康まつりを開催します。いろいろな器具を使った測定コーナーや毎年好評のヘルシー試食、フリーマーケットなどお楽しみが盛りだくさんです！家族そろって会場へお越しください。

【と き】 10月18日(日)10:00~14:30

【ところ】 門別総合町民センター

- 【内 容】
- ・体験コーナー(血液循環測定、体脂肪測定、骨量測定、心肺蘇生法体験、ヘルシー料理の試食など)
 - ・相談コーナー(歯科相談、薬の相談、栄養相談、血圧測定など)
 - ・展示コーナー(介護用品、愛光園作品)
 - ・フリーマーケット、特産品販売
 - ・講演「これからの健康づくり」
講師 静内保健所長 堀幹典 先生

そのほかにも、いろいろなコーナーや行事を予定しています。

▶日高地区から送迎バスが出ます。

〈行き〉8:30発 日高総合支所前

〈帰り〉講演会終了後 門別総合町民センター前

※送迎バスを利用する方は、10月15日(木)までにお申し込みください。

【送迎バス申し込み先】 日高総合支所住民生活課 TEL 01457-6-3173

【問い合わせ】 日高町健康まつり実行委員会事務局 TEL 01456-2-6183 (日高町役場保健福祉課)

〈昨年の健康まつり〉



測定コーナーは大盛況！
どこも長い行列ができました。



フリーマーケット出店者募集！ 先着10店

健康まつりの会場内にフリーマーケットコーナーを設置します。

日高町民で出店したい方は、下記へご連絡ください。

【申し込み先】 日高町社会福祉協議会 TEL 01456-2-6670

第39回

門別

しししゃも祭り

平成21年10月25日(日)開催

会場 富川さるがわせせらぎ公園
時間 午前10時~午後2時

【出店者募集】

下記のとおり出店者を募集いたしますので、多数の申込みをお待ちしております。

・出店料 1テント 3000円

(電気使用者はプラス1000円)

・受付期間 9月25日(金)~10月8日(木)17時まで

・受付申込 門別しししゃも祭り実行委員会事務局

※なお、町民以外の方・青少年に有害であると事務局が判断した物を販売する出店はお断りいたしますのでご了承ください。

門別しししゃも祭り実行委員会事務局

日高町役場産業経済課

TEL 01456(2)6185



結核を予防しましょう

9月24日から30日は

結核予防週間です

◎結核は過去の病気ではありません

せん！

かつて亡国病と恐れられた結核ですが、感染者数・死亡数が激減した後、過去の病気と思われがちになっています。昨年度の結核新規登録された患者さんは全国で2万4千人でした。結核で亡くなられた方は2千2百人です。世界の中でも、日本は結核のまん延国であり、先進国の中では最も感染者数が多いという状況になっています。このように結核は、依然として日本の主要な感染症であり、注意しなければならぬ病気です。

◎結核ってどんな病気？

結核でなにより怖いのは、結核だと気付かず周りの人々にうつしてしま

うことです。

結核とは結核菌によって主に肺に炎症を起こす病気です。結核菌の混じったタンが咳やくしゃみと一緒に空気中に飛び散り、周りの人が吸い込むことによってうつります。

結核に感染したからといって必ず発病するわけではありません。通常は免疫機能が働いて結核菌の増殖を抑えるため、一生発病しない方もいます。しかし、免疫力が弱まると発病するため、高齢になってから発病するというケースが多くなっています。

◎どのような症状がでるの？

結核の初期症状は風邪とよく似ています。

咳が2週間以上続く、タンが出る(タンに血が混ざる)、からだがだるい、微熱が続く、体重が減少する、などの症状がみられた場合は医療機関を受診しましょう。

◎結核は治るの？

結核の治療は、複数の決められた薬を6〜9ヶ月間服用する、という方法が進められます。症状が消えたからといって、治療の途中で服薬を止めてしまうと、しっかり治すことができません。治療を中断すると、菌が耐性菌となり、今後の治療が難しくなる場合もあります。服薬をしっかり守り、治療を確実にすることが大切です。

◎結核を予防するためには？

結核予防には日頃から免疫力をしっかりとつけておくことが大切です。そのためには：

- ① 適度に運動をして体力をつける
- ② 睡眠時間を十分にとる
- ③ バランスのよい食事を3食しっかりと摂る

この3点をを心がけるようにしましょう。

抵抗力の弱い赤ちゃんは結核に感染すると重症になりやすく生命を危ぶむ

インフルエンザ対策

～皆さんにお願い～

インフルエンザの流行シーズンに入り、新型と季節性の両方が流行することが予測されます。

皆さん一人一人の予防や早期対応が、より一層大事になります。

◎皆さんにお願い

手洗い、うがいをしてください。

症状が出た方のマスクの着用、外出の自粛、咳やくしゃみをかけない咳エチケットを徹底してください。

◎基礎疾患を有する方にお願

主治医とよく相談され、体調管理に注意してください。

症状が出た場合は、早期受診・早期治療を心がけてください。

◎妊娠中の方、乳幼児の保護者の方

症状が出た場合は、早期受診・早期治療を心がけてください。

日高町で例年行っている高齢者へのインフルエンザ予防接種の助成について、国により検討中の新型インフルエンザの予防接種の導入が決まり次第、広報等で周知します。

今後出される最新情報に留意し、流行シーズンを乗り越えましょう。

こともあります。結核を予防するためBCGの予防接種を受けましょう。一生に一度の機会ですので、忘れずに生後6ヶ月までに接種しましょう。また、早期発見は本人の重症化を防ぐだけでなく、大切な家族や職場等への感染の拡大を防ぐためにも重要です。早期発見には胸部レントゲン検査を受けることが最も確実です。年に一回は、胸部レントゲン検査を受けましょう。

秋冬限定！『ハッピーヨガ』第3期から始まります！

第三期レッスンプログラムのご案内

レッスンプログラム名	開始日	開催曜日	回数	開催時間
新：ハッピーヨガ	10月7日	毎週水曜日	全11回	14:00～15:00
エアロビクス	10月7日	毎週水曜日	全11回	19:30～20:30
初級水中ウォーキング	10月8日	毎週木曜日	全11回	11:00～11:45
中級水中ウォーキング	10月8日	毎週木曜日	全11回	14:00～14:45
アクアビクス	10月9日	毎週金曜日	全11回	14:00～14:45
ボクササイズ	10月9日	毎週金曜日	全11回	19:30～20:30
チェアビクス	10月10日	毎週土曜日	全11回	11:00～12:00

※会場の都合により日時が変更になる場合がありますのでご了承下さい

【申込み場所】 日高町役場 保健福祉課 電話 01456-2-6183 (土・日曜日は除きます)

とねっこ館 電話 01456-2-2221 (月曜日は除きます)

【申込期間】 9月25日(金)～10月5日(月)

【参加料】 レッスンプログラム1本につき500円

【スポーツ安全保険料】 65歳以上 820円、18歳以上65歳未満 1,620円

期間限定レッスン『ハッピーヨガ』のご案内

「最近疲れやすい」、「体力が落ちた」、「でも運動は億劫で」、そんな方に朗報です！

とねっこ館で10月から始まる『ハッピーヨガ』は、ゆったりとしたペースで、様々なポーズを呼吸に合わせて行い、自分自身でリラックス状態に導いていくエクササイズです。

やさしいポーズから無理なく進めていきますので、初めての方も大丈夫！

運動不足になりがちな冬を活動的にすごせるよう、心と体をリセットしませんか？

○期間：第3期(10月～12月)、第4期(1月～3月)

○曜日、時間帯：毎週水曜日、14:00～15:00

○場所：とねっこ館研修室(トレーニングジムの隣室)

○料金：参加料とスポーツ安全保険料が必要です。

(ページ上の第3期レッスン案内を参照)

※第2期まで開催致しましたプールレッスン『初級アクア』は、第3期～第4期の6ヶ月間は、お休みさせていただきます。

10周年記念イベント「とねっこまつり」開催！！

10月3日（土）とねっこの湯 学生寄席開催

■出演：北海道大学落語研究会 ■時間：17時00分～

■場所：とねっこの湯 とねっこ館研修室 ■入場料：とねっこの湯入浴料にて

10月4日（日）とねっこまつり開催

■時間：10時00分～15時00分 ■場所：とねっこの湯 とねっこ広場特設会場

- ・日高町特産品販売
- ・北海道警察音楽隊、カラーガード隊がやって来る。
カラーガード隊のフラッグ演技、音楽隊員のダイナミックな隊形変換をお楽しみください。
- ・クレヨンしんちゃんクイズ大会（2回公演）
しんちゃんの出すクイズ、とけるかな？よいこのみんなあつまれ！
- ・ふかがわ導運 手相占い漫談トークショー
テレビでおなじみ、あなたの運勢は！
- ・Mrプイプイ マジック・ジャグリングパフォーマンスショー
- ・フリーマーケット
管内最大？札幌からフリマーが沢山やって来る！その数50店？掘り出し物を見つけよう。
- ・特産品を使った鮭チャンチャン焼き、200名無料提供
- ・とねっこの湯100回分入浴サービス券があたる抽選会！
その他豪華景品多数！（抽選券付きチケットをご購入下さい。）
- ・豪華景品入り紅白もちまき
- ・お得な抽選券付きチケット発売中（350円×3枚 ¥1,000円）
10月3、4日に限りチケットにて入浴できます。

おかげさまで、10周年！

日高山脈館開館10周年記念事業「日高の地質を歩く」

日高山脈は、日高側のプレートと十勝側プレートがぶつかって、ぶつかったほう（十勝側）がめくれあがってできたため、日高山脈はもとより、日高山脈のふもとに位置する日高地区も世界的にもめずらしい地質をしています。その世界的にもめずらしい地質のうち、ぶつかられた方（日高側）の地質を、講師の先生をお招きし、詳しい解説を聞きながら、バスで見学します。

※ 小雨決行ですが、当日または前日の天候等により、見学ポイント変更の可能性があります。

※ 荒天時は、見学を取りやめ、講師による講演会を行います。天候如何にかかわらず、日高山脈館へお越し下さい。

日時：平成21年10月4日（日）9：30～16：30

場所：日高山脈館に集合

講師：加藤 孝幸氏（アースサイエンス株式会社）

（50音順）川村 信人氏（北海道大学大学院理学研究院）

中川 充 氏（産業技術総合研究所北海道産学官連携センター）

参加料：無料

準備：昼食、飲み物、ハイキングのできる程度の服装、筆記用具、長靴（推奨）、雨具（小雨決行）

人数：35人

対象：小学生高学年以上（高学年未満は保護者同伴でお願いします。）

〆切：10月1日（木）

特典：日高の地質がわかる！冊子をプレゼントします。

当日にお配りしますので、解説を書き込みさらに詳しいオリジナルのものにさせていただければと思います。

申込先：日高山脈館（担当 東）01457-6-9033

日高山脈館

平成21年度放課後子ども教室 『After School Challenge』

8月のアスクでは、芋煮会と化学実験教室を行いました。

22日に行われた芋煮会では、5月に参加者と植えたジャガイモをみんなで収穫しました。掘っても掘っても出てくるジャガイモを誰が1番収穫できるかと、みんな頑張って収穫していました。

今年度の「野菜を育てよう」の成果は大成功でした。その後収穫したジャガイモで豚汁とふかし芋を作りました。

自分で植え、収穫したジャガイモの味は格別だったようです。

また、27日、28日にはそれぞれ低学年、高学年とに分かれ、化学実験教室を行いました。

「割れないシャボン玉」や「ドライアイスロケット」などを作り、最初不思議な顔をしていた参加者も、次第に仕組みを考えるようになるなど、化学の楽しさを学んでくれたようです。



藤谷奈穂美さん&サウロ・ベルティさん 学校訪問演奏会

9月1日(火)富川小学校、2日(水)富川中学校、7日(月)門別中学校、9日(水)門別小学校にて当町出身ピアニスト藤谷奈穂美さんとイタリア人クラリネット奏者サウロ・ベルティさんによる学校訪問演奏会が行われました。

演奏会では、サン・サーンスの「白鳥」、シューマンの「幻想小曲集より第3曲」、リストの「ラ・カンパネッタ」、ヴェルディの「オペラ椿姫よりファンタジー」などが演奏され、2人の伴奏による校歌や合唱曲も全校児童・生徒で歌われていました。

児童・生徒たちはピアノやクラリネットから奏でる音を楽しんだり、楽器を操る2人の指さばきに見入ったり、普段接する機会の少ない芸術性の高い音楽に感激し、鳴り止まない拍手などによりアンコールしていました。

演奏者の2人は残り時間に応じ、演奏した曲の難しい部分のみを再度演奏したり、故郷を大切にしてほしいという思いのこもった「ふるさと」などを演奏しアンコールに答えていました。

今回、学校訪問演奏会をしてくださった藤谷奈穂美さんからは「これからも町内学校の訪問演奏会を続けて行きたい」というお言葉もいただきました。



第2回「チャイルド学級」

わらべうたやリズム遊び～2

8月18日(火)、門別総合町民センターを会場に、『NPO法人北海道子育て支援ワーカーズ』の講師2名を招き、概ね1歳以上の幼児とその保護者を対象に第2回チャイルド学級「わらべうたやリズム遊び」が開催されました。

当日は天候にも恵まれ22組49名の親子が参加し、わらべうたやキーボードの音楽に合わせたリズム遊びを学びました。

わらべうたを歌いながらの「汽車ごっこ」では4グループに分かれ、ヒモで作った輪の中に親子が一列に入り、山の駅、星の駅、海の駅で子どもたちが元気に「切符くださいー」と駅長に言いうと、駅長から「ハイ、どーぞ」と切符が手渡され、順々に駅を回り、全部の切符を手に入れた後はテープで作った波の中、踏切、トンネルをくぐるなど、幼児たちは目を輝かせながら楽しんでいました。

遊びの中で決め事を守ろうとする時の幼児たちの目はとても真剣で、楽しみながら何かを感じていたようです。



第4回チャイルド学級 **ご案内!!**

「絵本の読み聞かせ」



- ★開催日時★ 平成21年10月14日(水)
10:00開場
10:15開演～11:45予定
- ★開催場所★ 日高町立門別総合町民センター
2階 会議室
- ★参加対象★ 幼児及びその保護者、
その他関心のある方
- ★内 容★ 新冠町読み聞かせの会
「びっくり箱」さんによる「読み聞かせ」、
「人形劇」など、とても楽しい内容で、
毎年好評です。
- ★申込期限★ 申込不要です
**たくさんの方のお越しを
お待ちしております!!**



～「びっくり箱」さんの紹介～

昭和56年設立、現在会員数15名。
レ・コード館図書プラザでおはなし会、
保育所でお楽しみ会、小学校で絵本の紹介などの活動を展開。

大きな手作り絵本や紙芝居、手作り人形で劇も実演するなど、読み聞かせの分野で大活躍のサークルです。

平成20年4月、子どもの読書活動優秀実践団体で文部科学大臣表彰を受賞しています。



お問合せ先

日高町教育委員会 社会教育課社会教育グループ
(TEL 01456-2-2451)

雑誌もらえ～るの日

保存期間の終了した雑誌を希望者に提供いたします。

○と き 10月25日(日) 午前10時30分から午後4時まで
※10時から整理券を配布いたします。

○対 象 中学生以上
※来場者が多数の場合は、1人1回12冊以内の提供となります。何回でも入場することができます。

門別図書館郷土資料館からのお知らせ



「図書館探検隊～展望塔へ行こう」

展望塔など、門別図書館内で立ち入り制限されている場所をご案内いたします。

○と き 10月25日(日) 全3回
第1回：午後1時30分、第2回：午後2時30分、第3回：午後3時30分
※案内時間は約20分です。

○定 員 15名(各回とも先着順)
○申 込 当日、図書館カウンターで受付いたします。

「わがまちを描く～絵画作品展」

日高町の海や山の幸、街角や牧場風景など、地域の作家の目で見て感じたものを描いた絵画作品展です。

○と き 10月25日(日)～11月15日(日)



第2回 「図書館ミニコンサート」～クラシック名曲コンサート

バイオリンとピアノによるクラシックの夕べ

アイネ・クライネ・ナハトムジーク第1楽章(モーツァルト)、ラプソディ・イン・ブルー(ガーシュイン)など、おなじみの曲をお楽しみください。

○と き 10月25日(日) 午後6時30分開演(午後6時開場)

○対 象 中学生以上



第6回 「オペラを楽しめひととき」

「ラ・ボエーム」(プッチーニ作曲)の映像鑑賞会です。物語のあらすじや見どころなどを簡単に解説します。

○と き 10月15日(木) 午前10時10分から
※上映時間は105分です。

○対 象 一般

第5回 「岡元好子さんの朗読のひととき」

日高朗読会「あ・うん」代表の岡元好子さんによる朗読をお楽しみください。

○と き 10月8日(木) 午後1時30分から(1時間程度)

○対 象 一般

○内 容 宮部みゆき著『幻色江戸ごよみ』から「神無月」



※会場は、すべて門別図書館郷土資料館です。《お問い合わせ》
入場無料。図書館探検隊以外は事前の申込不要です。 門別図書館郷土資料館 電話01456-2-3746

伝統文化観賞事業 世界無形遺産「人形浄瑠璃 文楽」

1. 日 時 : 10月13日(火)
2. 演 目 : 三十三間堂由来、本朝廿四孝
3. 会 場 : 札幌市教育文化会館大ホール(札幌市中央区北1西13)
4. チケット代 : 6,500円(S席:座席指定)
5. 車両送迎 : ■10:00 厚賀出張所前出発 ~ ■12:40 札幌到着
■16:30 札幌出発 ~ ■19:20 厚賀出張所前到着予定
6. 対 象 : 町民(ただし、18歳以下の幼児・児童・生徒は不可。)
7. 定 員 : 9名(先着順)
8. 申込方法 : 日高町立門別図書館郷土資料館へチケット代を持参のうえ、直接申し込むこと。
9. 受付期間 : 9月25日(金)～10月10日(土)
10. その他 : ①先着順(チケット代持参) ②電話予約は不可 ③受付終了後はキャンセル不可

町民スポーツの集い

スポーツフェスティバル

スポーツの秋がやって参りました。

多くの町民が気軽に参加でき、楽しさと満足感が得られるよう「スポーツの祭典」として、9月7日～10月12日まで『第36回町民スポーツの集い・スポーツフェスティバル』を開催しています。すでに日程を終了している競技もありますが、10月12日(体育の日)まで各種スポーツを下記日程で開催しています。

当日申込みで参加できる競技も多数ありますのでみなさんの参加をお待ちしています。

◎参加申込・問い合わせ

教育委員会社会教育課体育・施設管理グループ

Tel.01456-2-2451

		8:00	13:00	15:00	17:00	18:00	19:00	21:00			
9/25	金						18:45 ソフトバレー(センター)				
9/26	土	10:00 小学生バレー(センター)				18:30 ソフトテニス(センター)					
		9:00 屋外硬式テニス(日高テニスコート)									
9/27	日		13:00 日高地区バドミントン(沙流川バドミントン場)								
			15:00 テニポン(センター)								
9/28	月										
9/29	火										
9/30	水								17:30 バドミントン(センター)		
10/1	木								19:00 9人制バレー(センター)		
10/2	金										
10/3	土										
10/4	日								9:00 レディースバドミントン(中央バドミントン場)		
									13:00 自治区対抗バドミントン(中央バドミントン場)		
									13:00 バスケットボール(センター)		
10/5	月										
10/6	火										
10/7	水										
10/8	木										
10/9	金										
10/10	土										
10/11	日										
10/12	月祝	9:30 少年団全町交流会(センター)			18:00 自治区対抗ミニバレー(センター)						
		10:00 町民マラソン(センター)					閉会式				

のびスポ 平成21年度 クラブ

ルアー釣り教室



8月26日・30日の2日間、のびスポクラブの第3種目として「ルアー釣り教室」を行いました。26日は事前研修を行い、門別総合町民センターでルアー釣りの基礎知識とキャスティング練習。30日は金山湖(南富良野町)でルアー釣りを実践しました。

金山湖では、イトウを狙って22名の子ども達が真剣にルアーをキャスティングしていました。何人かのルアーに魚が追いかけてきたり、食いついて逃げられたりしていましたが、残念ながら誰も魚を釣り上げることはできませんでした。天気にも恵まれ、イトウの跳ねる姿も見られて子ども達は楽しくルアー釣りを体験していました。



ストップ・ザ・交通事故死！
—めざせ 安全で安心な 北海道—

日高町の交通事故件数

○発生件数	26件
○死者数	2人
○傷者数	28人

2009年8月31日現在

「町民一人ひとりが交通マナーを守り
交通事故のない社会を目指しましょう。」

門別警察署管内で4件の交通事故が発生！4名の方が死亡！

これからの時期、交通事故が多発する傾向にあります。
安全な車間距離の保持と、ゆとりある運転を心がけましょう
～ 週末に事故多発 気を引き締めて運転を ～

☆交通事故にあわないために

みんなで守りましょう交通ルール！「忘れずに安全確認を」

— 高齢者の交通安全7ヶ条 —

- ①歩行者の外出は明るいうちにする。
- ②信号機のある横断歩道を渡る。
- ③青信号でも、右折・左折の車に注意する。
- ④外出の時は、明るい服装で夜光反射材をつける。
- ⑤運転者は、交差点で左右の安全を確認する。
- ⑥一時停止場所では、必ず車を止めて安全を確認する。
- ⑦車だけではなく、歩行者や自転車にも注意する。

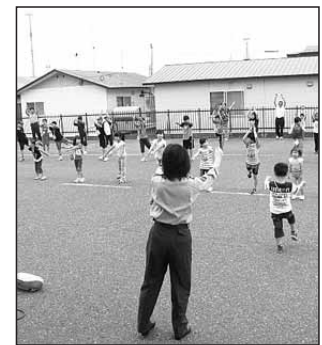

8月7日 警察ラジオ体操

☆交通死亡事故発生状況

○全国の死者数（8月31日現在）

※増減は前年同月対比

No.	県名	累計	増減	No.	県名	累計	増減
1	愛知	144	-12	6	北海道	125	-8
2	茨城	134	+11	7	福岡	120	-2
3	東京	133	-8	8	千葉	120	-22
4	埼玉	133	-16	9	静岡	111	-21
5	大阪	130	-3	10	神奈川	103	-8

※事故を起こさないために、ドライバーが交通ルールを守り、
時間にゆとりをもって運転しましょう！

◎ 日常生活の中で交通安全を考え実践しましょう。

毎月15日は道民交通安全の日
交通死亡事故抑止5大対策キャンペーン

1. 交差点事故防止
2. 高齢者事故防止
3. 飲酒運転根絶
4. シートベルト着用の向上
5. スピードダウン

◇デイ・ライトで安全運転
昼間のライト点灯に協力を！

＜昼間点灯効果＞

- ◎自らの安全意識が高まる
- ◎遠くからでも確認されやすい
- ◎ドアミラー等を通して確認されやすい
- ◎雨や曇りの日は特に目立つ



「国民年金の任意加入について」

次のような人は、国民年金の第1号被保険者として任意加入することができます。

◆ 老齢（退職）年金の受給権者で60歳未満の人

60歳まで保険料を納付することにより年金額を増やすことができます。

◆ 日本国内に住む人で60歳以上65歳未満の人（ただし、第2号被保険者を除く）

60歳になっても年金を受けられる資格期間（25年）を満たせなかった人が、不足期間を満たすために加入したり、資格期間を満たしている人（老齢基礎年金を受けていない人）でも、年金額を増やして、満額の年金額に近づけるために加入することができます。

◆ 海外に在住している日本人で20歳以上65歳未満の人

日本国内の最後の住所地の市町村に居住している親族や社団法人日本国民年金協会に依頼し、保険料を納めることになります。

■ 昭和30年4月1日以前に生まれた人で、25年の資格期間を満たしていない人は、65歳以上70歳未満の間でも加入することができます。（ただし、年金の受給権ができるまでの加入）

■ 個別に国民年金保険料を納付します。（平成20年4月1日より口座振替による保険料納付が原則となりました。）

■ 免除・若年者納付猶予・学生納付特例の申請は出来ません。

<お問い合わせ先>

日高町役場住民課住民・年金グループ	TEL 01456-2-6182
日高総合支所住民生活課住民・福祉グループ	TEL 01457-6-3173
苫小牧社会保険事務所	TEL 0144-36-6135

税金のおはなし

平成21年10月より、住民税の年金からの引き落とし(特別徴収制度)が始まります。

この制度は、納税者の方が、役場や金融機関に出向いて納める手間を省き、市町村の収納事務の簡素化を図るための改正です。

皆様のご理解をよろしくお願いいたします。

○対象となる方は・・・

- ・今年4月1日現在65歳以上の年金受給者
- ・年金所得にかかる住民税の納税義務がある
- ・介護保険料が年金から引き落とされている
- ・引き落とされる住民税額が、老齢基礎年金等の額を超えない
- ・・・・以上全てに該当する方が対象です。

★何がどう変わるの・・・？

今回の制度改正により変更されるのは納め方だけです。新たな税負担が生じることはありません。

これまでは納付書で納めていただきましたが、今年は1期(6月)と2期(8月)は今までどおり納付書で、3期以降はそれぞれ10月、12月、2月の年金から引き落とされます。

来年からは2月分と同額を、4月、6月、8月に年金から引き落とし、残額を10月、12月、2月の年金から引き落とします。

●詳しくは日高役場税務課課税グループへ (TEL01456-2-6184)

75歳以上の方と65歳～74歳で一定の障がいのある方が対象

長寿医療制度 後期高齢者医療制度のお知らせ

昨年10月以降、年金からの保険料のお支払いがなかった方は、今年度の保険料のお支払い方法が年度途中で変わります。

平成20年度の保険料のお支払いが、保険料軽減措置(均等割8.5割軽減、所得割5割軽減)により平成20年8月の年金からのお支払いをもって、年間保険料のお支払いが終わっていた方が、今年度の保険料を年金からのお支払いとされている場合は、9月までは納入通知書又は口座振替によるお支払いとなり、10月からは年金からのお支払いへと年度途中で変わりますので、ご注意ください。(手続きにより口座振替に変更することができます。)



今年度の保険料のお支払い方法につきましては、すでにお送りしていません平成21年度後期高齢者医療保険料納入通知書によりご確認ください。

例)平成20年8月の年金からのお支払いで、平成20年度保険料のお支払いが終わっている方

■平成20年度

【平成20年度 当初 保険料納期別内訳】

(単位：円)

保険料軽減区分	4月	6月	8月	10月	12月	2月	平成20年度保険料
均等割 7割軽減	2,100	2,100	2,100	2,200	2,200	2,200	12,900
年金からお支払い							

7割軽減が
8.5割軽減へ

平成20年度の年度途中における保険料軽減措置の変更により、8月の年金からのお支払いで平成20年度保険料のお支払いが終わることとなりました。

■平成20年度

【平成20年度 変更後 保険料納期別内訳】

(単位：円)

保険料軽減区分	4月	6月	8月	10月	12月	2月	平成20年度保険料
均等割 8.5割軽減	2,100	2,100	2,100	0	0	0	6,300
年金からお支払い			軽減措置の変更により8月の年金でお支払いが終わりました。				

平成20年度の途中で保険料額が12,900円から6,300円に変わりました。

■平成21年度

【平成21年度 当初 保険料納期別内訳】

(単位：円)

保険料軽減区分	4月	6月	8月	10月	12月	2月	平成21年度保険料
均等割 8.5割軽減	1,100	1,000	1,000	1,200	1,000	1,000	6,300
9月分までは、納入通知書又は口座振替によりお支払いください。			10月以降は、年金からのお支払いとなります。(口座振替に変更されている方は除きます。)				

(次ページへ続く)

●「医療費通知」について

北海道後期高齢者医療広域連合では、加入者(被保険者)の皆様に健康や医療に対する理解を深めていただくとともに、制度の健全な運営を図るために、医療費通知を行っています。

今年度につきましては、2回の発送を予定していますが、9月末に平成21年1月から6月診療分の医療費通知を北海道後期高齢者医療広域連合より送付します。

なお、医療費通知は、請求書ではなく、医療機関等からの診療報酬明細書に基づき「医療費の総額」を記載しており、記載されている月に病院や薬局(等)にかかられた一覧ですので、受け取られたことにより、申請等の手続きをされる必要はありません。また、本通知によりまして、受診を制限するものではありません。

医療機関等の請求の遅れ等のため、医療費通知に記載されないことがあります。ご不明な点がございましたら、北海道後期高齢者医療広域連合または役場長寿医療制度担当窓口へお問い合わせください。

・平成21年度の医療費通知の発送予定

診 療 月	平成21年1月 ～ 平成21年6月	平成21年7月 ～ 平成21年12月
医療費通知を 発送する時期	平成21年9月末	平成22年3月末

※ 医療費通知は領収書ではありませんので、確定申告時の医療費控除証明書としては、使用できません。

お問い合わせ先	北海道後期高齢者医療広域連合	電話011-290-5601
	日高町 保健福祉課 介護・保険医療グループ	電話01456-2-5131

日高町保健・福祉・医療の連携

保健・福祉・医療の各部署が連携を密にとることにより、在宅で安心して暮らすことができます。

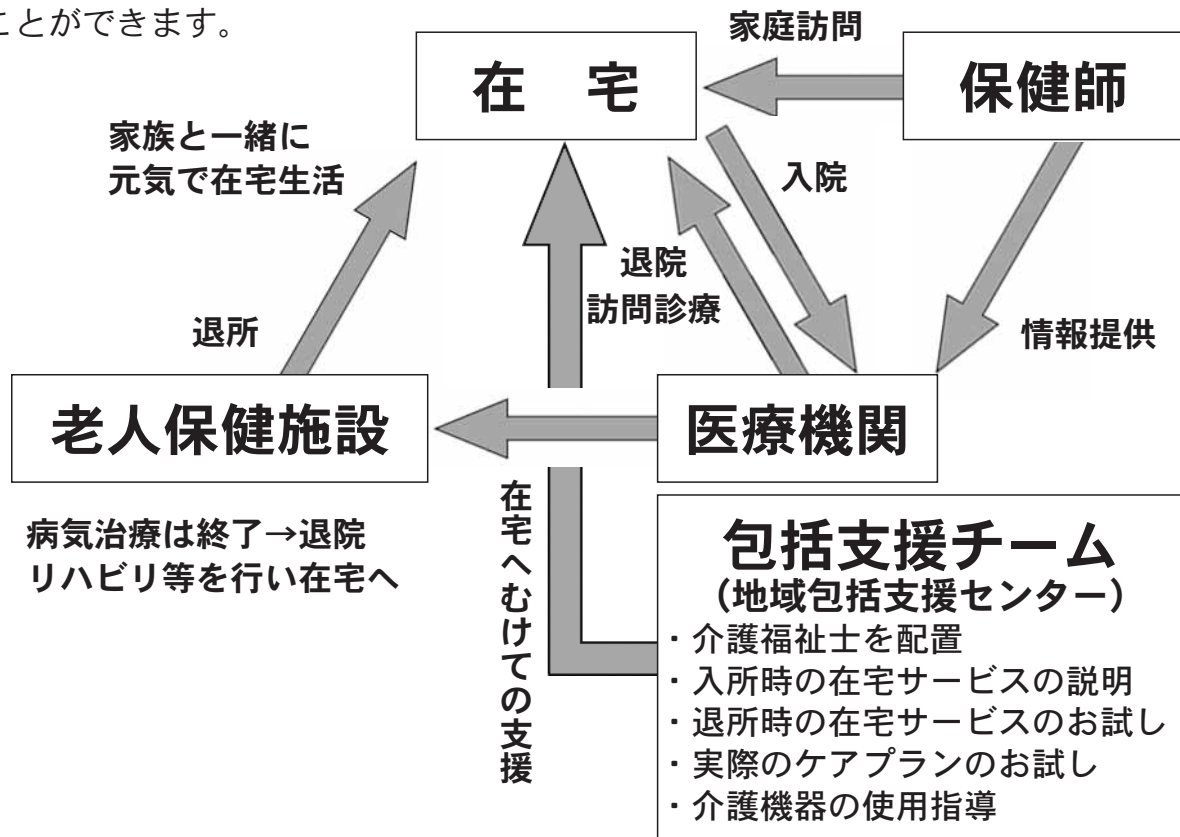

日高町門別地域包括支援センター

〒059-2121

日高町門別本町29番地3(愛生苑内)

TEL 01456-2-6789

FAX 01456-2-6600

町民の皆様へ

新型インフルエンザに関するお知らせ

今年5月の新型インフルエンザ国内発生以降、北海道でも各地で感染者が発生しており、死亡例も報告されています。これから秋・冬に向けては、さらに感染が拡大し、新型と季節性の両方が流行することも予測されます。今後は町民皆さん一人ひとりの予防や早期対応が、より一層大切になります。

1. 新型インフルエンザとは

症 状

季節性インフルエンザと同様に、発熱、咳、のどの痛み、鼻水・鼻づまりです。

基礎疾患がある方、幼児・妊婦は重症化することがあり、注意が必要です。

感染経路

患者のせき、くしゃみに含まれるウィルスを吸い込むことにより感染します。また、ウィルスが付着したものに手で触れて、目や口、鼻をふれることで感染します。

潜伏期間

およそ1日～7日です。症状が出る1日前から他人に感染させる可能性があります。

治 療

一般の医療機関で受信できます。マスク着用の上受診しましょう。

原則自宅療養となります。療養期間は、発症した日の翌日から7日を経過するまで又は解熱した日の翌々日までが目安ですが、個人差があるので主治医に確認しましょう。

慢性呼吸器疾患、慢性心疾患、代謝性疾患、腎機能疾患、免疫機能不全等の基礎疾患を有する方
かかりつけの医師に事前に連絡をして受診してください。

妊娠している方

かかりつけの産科医師に連絡をし、受診する医療機関の紹介を受けてください。

2. 患者や疑いがある方と接触した方について

患者や感染の疑いがある方と

- ・同居していた
- ・近い距離で会話などの接触があった

上記にあてはまる方は潜伏期間中は、感染の可能性があります。
念のため潜伏期間中は、毎日体温を測るなどの健康チェックをおすすめします。

日常生活の注意点

- ・他人との接触はできる限り避け、外出を自粛してください。
- ・やむを得ず外出する場合は、必ずマスクの着用をお願いします。
- ・しっかりと休養をとり、バランスの良い食事を心がけましょう。
- ・鼻水、たんのついたものは密封し、燃えるごみとして捨てましょう。

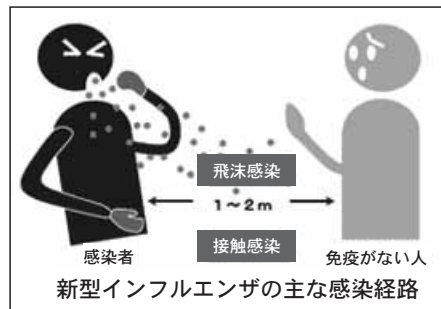

新型インフルエンザの相談・医療体制について

8月号の広報でもお知らせのとおり、「北海道」では新型インフルエンザへの対応が変わっております。

★急な発熱、咳、のどの痛み、鼻水などのインフルエンザ様症状のある方は、原則として全ての医療機関で、直接受診できるようになりました。内科体制が整っている下記の日高町内医療機関も直接受診できます。

★受診医療機関が分からない場合や在宅療養の不安などの相談は、静内保健所（☎0146-42-0251 平日午前8時45分～午後5時30分）でお受けしています。

※医療機関ごとに診療時間や受け入れ体制が異なります。

- ・受診の際には、事前に電話等で確認されるようお願いいたします。
- ・受診の際にはマスクをつけましょう。

医療機関名	電話番号	医療機関名	電話番号
鎌田病院	01456-2-0340	富川駅前クリニック	01456-2-2755
門別国民健康保険病院	01456-2-5311	小川医院	01456-2-2131
日高国民健康保険診療所	01457-6-2155	勤医協厚賀診療所	01456-5-2711

正しい手洗いの習慣を身につけましょう

- ① 石鹸をつけ、手のひらをよくこすります。 ② 手の甲を伸ばすようにこすります。 ③ 指先、つめの間を念入りにこすります。

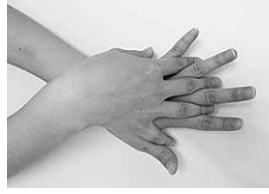

- ④ 指の間をこすります。 ⑤ 親指と手のひらをねじり洗いします。 ⑥ 手首を洗います。



- ⑦ 最後に十分に水で洗い流し、ペーパータオルや清潔なタオルでよく拭きます。

洗い残しはありませんか？

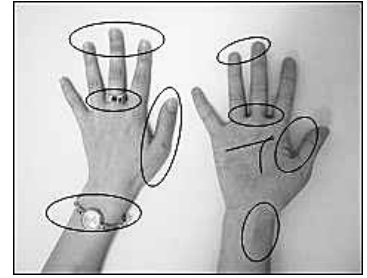

汚れが残りやすいところです。洗い残しがないように、注意しましょう。

正しいマスクの使い方

- ★ 咳やくしゃみの症状のある人が、口や鼻を覆うためにマスクをつけると、咳やくしゃみの飛沫が飛び散るのを防ぐことで、ほかの人への感染をくいとめることができます。
- ★ 使用中のマスクの表面にはウイルスがついている可能性があるので触らないようにしましょう。



(1)マスクのフィルターには病原体がついている可能性があるため、使用中又は外すときも、なるべく表面に触らないようにしてください。



(2)マスクのつけ方
①鼻、口、あごを覆う
②鼻部分を鼻すじにフィットさせる
③ゴムひもで耳にしっかり固定する
④フィットするよう調節する。



(3)マスクのはずし方
①片耳のゴムひもを持ち、顔からはずす
②反対側のゴムひもを持ち、顔からはずす(マスクの表面に触れないように注意する)



(4)マスクの捨て方
使用済みのマスクは、表面に触れないようにビニール袋に入れて口を閉じるか、たのついたごみ箱に入れるなどの方法で捨ててください。捨てた後は、丁寧に手洗いを行ってください。

日ごろの行動で感染を予防

- ◎ 食事前・トイレ後・外出後など石鹸と流水でこまめに手を洗う
- ◎ 鼻・口はウイルスの進入口のため、触らない
- ◎ 栄養と休養を十分にとる
- ◎ 人ごみをできるだけ避け、マスクを着用する

「咳エチケット」を守って他の人へうつさない

- ◎ 咳やくしゃみが出る時はマスクをする
※マスクがない場合はティッシュやハンカチなどで口と鼻を押さえ、他の人から顔を背ける
- ◎ 鼻水・たんなどがついたティッシュは密封してごみ箱へ捨てる
- ◎ 咳やくしゃみの後はよく手を洗う

日高町で例年行っている高齢者へのインフルエンザ予防接種の助成については、国において検討中の新型インフルエンザ予防接種の導入が決まり次第、広報等で周知します。

<お問い合わせ> 日高町役場
本 庁 総務課 情報防災グループ 01456-2-5131
保健福祉課 健康づくりグループ 01456-2-6183(ダイヤルイン)
総合支所 住民生活課 健康・保険・介護グループ 01457-6-3173(ダイヤルイン)

税金の滞納は許しません！

納期限を過ぎた税金は「滞納」です

納期限を過ぎて「未納」となっている税金は「滞納」です。
この「滞納」のある方を「滞納者」といいます。

「滞納者」 に対しては徹底した財産調査を行い、差押えを実施します。



差押えに使用する自動車のタイヤロック（役場本庁舎に展示）

滞納事案は順次 機構に引き継ぎます

機構は、日高町から引き受けた滞納事案について、専門職員が「差押え」や「公売」などの強制的な手段により、滞納整理を行います。

町も対策を 強化します

日高町としては、これまでも滞納処分を実施しておりますが、今後より一層滞納処分を強化してまいります。

日高町税務課

住宅用火災報知器について

7月中旬、日高町門別地区の各連合町内会に加入している住民の方を対象に、住宅用火災警報器の普及率を調査させていただきました。



普及率は36.6% でした。《全国平均は 45.9% 》

(調査世帯数3,635世帯・有効回答数2,753世帯・有効回答率75.7%)

ご協力ありがとうございました。

なお、日高町では**平成23年6月1日**からは、すべての住宅に設置が義務化されます。既存住宅には上記期日まで猶予期間がありますが、逃げ遅れによる焼死者を出さないためにも、1日も早い設置をお願いします。

秋の火災予防運動の実施について

実施期間 10月15日 から 10月31日 まで

統一標語 『消えるまで ゆっくり火の元 にらめっ子』



これからは暖房器具の使用が多くなり、火災の発生しやすい時季を迎えますので、火の取扱いには十分注意してください。

ストーブの上には、洗濯物を干さない。



ストーブが熱いときは給油しない。

給油する際は、油種を再確認する。



火災の多くは、ちょっとした気の緩みから発生しております。

住民一人一人が防火の意識と責任を持ち、火災を未然に防ぎましょう。

期間中、おやすみ前(午後8時)にサイレンを鳴らしますので、火の元の点検をお願いいたします。

日高西部消防組合消防署・日高支署・日高消防団

**地上デジタル放送のための
簡易チューナー給付支援**

総務省では、経済的な理由などで地上アナログ放送から地上デジタル放送に移行することが難しい世帯に対する支援を本年10月1日から受付を開始いたします。

●支援の対象となるのは？

生活保護世帯などの公的扶助受給世帯、市町村民税非課税の障害者のいる世帯、社会福祉事業施設入所者の方で、日本放送協会（NHK）の受信料の全額免除を受けている世帯の方々が対象です。

※既に、地上デジタル放送を視聴されている世帯の方々は支援の対象外です（共同受信施設などで平成21年4月以降に工事が行われた場合には、支援の対象となる場合があります。）

●受けられる支援の内容は？

現在お持ちのアナログテレビに取り付ける「簡易なチューナー」の無償給付を行います。アンテナ改修等が必要な場合にはその支援も行います。

●申込書の入手方法は？

申込書については、下記の「総務省地デジチューナー支援実施センター」にお電話を下さい。発送させていただきます。なお、各市町村及びお近くのN

NHKの窓口を設置されている場合もあります。

●支援の開始時期は？

受付は10月1日から開始します。簡易チューナーの設置等については10月下旬から開始する予定です。

●ご注意いただきたい点

▼支援の申込みには、NHKと受信契約を結び、全額免除の適用を受けることが必要です。手続がまだお済みでない方は、なるべくお早めに手続をとっていただくようお願いいたします。

▼支援は現物給付ですので、ご自身で購入されたチューナー、アンテナ改修等の費用を清算することはできません。

▼お問い合わせ

▼地上デジタル放送受信のための支援制度について

総務省

地デジチューナー支援実施センター

電話 0570-033840

FAX 044-96618719

▼NHKとの受信契約、受信料免除について

NHK視聴者コールセンター

電話 0570-0000588

FAX 044-88814340

**「職業能力開発促進月間」
「技能者の集い」のお知らせ**

11月は、職業能力開発促進月間で11月10日は、技能の日

昭和45年、アジアで初めて技能五輪国際大会が日本で開催され、開会式が行われた11月10日を記念し、この日を「技能の日」、11月を「職業能力開発促進月間」と定められました。

日高支庁管内「技能者の集い」を開催します

技能に対する住民の正しい認識を高めるとともに、技能者の技能と社会的地位の向上を図るため、毎年「技能者の集い」を開催し、技能尊重運動を推進しています。

●日時 11月8日（日）16時～

●場所 浦河ウエリントンホテル

●内容

- ・優良技能者表彰
- ・優良青年技能者表彰
- ・技能者養成貢献事業所表彰
- ・記念講演

●主催

日高地方技能訓練協会
浦河町東町うしお2-13-1
(社)日高地域人材開発センター運営協会
会内

電話 014612212394
FAX 014612213796

●後援

- ・北海道日高支庁
- ・日高支庁管内各町
- ・日高支庁管内各技能士会

良い商品、良い仕事は「技能士」の店で。

「技能士」とは、国が実施する技能検定に合格した人に与えられる「称号」です。



みんなで
ホッカイドウ競馬を
応援しよう。

**グランシャリオナイトー
開催中！！**

<http://www.hokkaidokeiba.net/>◆

必ず加入！忘れず更新！ 自賠責保険・自賠責共済

交通事故からあなたの未来を守る
自賠責保険・自賠責共済

今、100人に1人が交通事故にあっている

まさかのために
必ず加入、忘れず更新、自賠責

交通事故による死者数は年々減少傾向にあるものの、平成20年の事故発生件数は約77万件、死傷者数は約95万人と、国民の誰もが交通事故の被害者にも加害者にもなり得る極めて深刻な状況となっています。

交通事故は車社会の負の部分であり、被害者にとっても加害者にとっても悲惨な結果をもたらすものです。

自賠責保険・共済は、すべての自動車の保有者に、自動車一台ごとに加わることが義務づけられており、基本的にすべての加害者の賠償責任を担保するとともに、すべての被害者の基本的な賠償を保障する制度であり、被害者の保護を目的としています。

一人一人が、より一層自賠責制度の役割・重要性や、保険金・共済金の支払いのしくみなどを十分に理解・認識することがとても大切です。

自賠責保険・共済の有効期限は切れていませんか？

自賠責保険・共済は、万一の自動車事故の際の基本的な対人賠償を目的として、原動機付自転車を含むすべての自動車に加入が義務づけられおり(自動車損害賠償保障法)、自賠責保険・共済なしでの運行は法令違反ですので御注意下さい！

四輪車ももちろんですが、特に、車検制度のない250cc以下のバイク(原動機付自転車・軽二輪自動車)は有効期限切れ、かけ忘れにご注意を！
なお、自賠責制度の詳細な内容は、<http://www.jibai.jp/>をご覧ください。

広報日高8月号記事の 一部訂正について

広報日高8月号、17ページに掲載いたしました、富川小学校耐震診断結果の公表に誤りがありましたので、次のとおり訂正させていただきます。

- (誤) 富川小学校屋体
S造 階数 1階
- (正) 富川小学校屋体
RC造 階数 2階

文化協会からのお知らせ

平成21年度「文化祭」

日高町文化協会主催の文化祭が町内4地区(日高・富川・門別本町・厚賀)で次のとおり開催されます。

ご家族、ご近所、お誘い合わせのうえ、ぜひお越しください。

○展示の部

◇日高地区

- 日時 11月1日(日) 10時～20時
- 11月2日(月) 10時～20時
- 11月3日(火) 祝10時～19時

会場 日高総合体育館

◇門別地区

(富川・門別本町・厚賀合同)

- 日時 11月1日(日) 13時～20時
- 11月2日(月) 9時～20時
- 11月3日(火) 祝9時～15時

会場 門別総合市民センター

※お茶会・囲碁大会も開催されます。

○発表の部

◇日高地区

- 日時 11月1日(日) 17時～21時

会場 日高町民センター

◇厚賀地区

- 日時 10月25日(日) 18時～21時

会場 厚賀会館

◇門別本町地区

- 日時 11月1日(日)

会場 門別公民館
13時30分～17時

◇富川地区

- 日時 11月2日(月)・3日(火) 祝17時～21時

会場 富川公会堂

※門別地区の一般参加(展示・発表)を募集いたします。

◇申込先

門別公民館 電話 216329
(10月10日まで)

「文芸もんべつ」第24号原稿募集

文芸もんべつ第24号の発行に際し、次の要領により原稿の募集を行います。

○創作・レポート

400字詰原稿用紙30枚以内

○随筆・随想

400字詰原稿用紙10枚以内

○詩：20行以内 ○短歌：20首

○俳句・川柳：20句

※作品は原則として400字詰原稿用紙を使用してください。

随筆、小説はワープロやパソコンを使用しても良いことにします。但し、

この場合は、必ず23文字×19行で作成してください。なお、作品には題名を

つけ、末尾に氏名(ペンネーム)、住所、

電話番号を記入してください。

○締切日 10月31日(土)

○提出先 日高町富川東6丁目12-8
文芸もんべつ事務局

高橋 誼

平取町外2町衛生施設組合からのお知らせ

家電リサイクルゴミの 出し方!

使わなくなった家電リサイクル対象ゴミ
(テレビ・冷蔵庫・冷凍庫・洗濯機・衣類乾燥
機・エアコン)を解体(粉碎)し、一般ゴミ
として出すことは禁じられています。

家電は、家電リサイクル法により、販売店
が回収し、家電メーカーがリサイクルを行う
ことになっておりますので、入れ替え時に販
売店に引き取りを依頼してください。

家電リサイクル対象ゴミの処理方法は「平
成21年度ゴミ収集日程表」をごらんいただ
くか、衛生組合にお問い合わせください。(家
電リサイクル料金は全国一律です)

平取町外2町衛生施設組合
電話01457-2-2024

わくわく館 10月の予定

	月	火	水	木	金	土
午前 午後				1 開放 開放	2 うさぎさん ミニ運動会 小さいありさん	3 開放 開放
午前 午後	5 開放 開放	6 開放 開放	7 うりほー くれよん	8 移動図書 開放	9 ひよこさん ミニ運動会 開放	10 開放 開放
午前 午後	12 体育の日 休館日	13 子育て相談 トーマスの会	14 わいわい ミック&ミニ	15 開放 開放	16 大きいありさん ミニ運動会 開放	17 開放 開放
午前 午後	19 開放 開放	20 子育て講座 開放	21 うりほー くれよん	22 開放 開放	23 きりんさん ミニ運動会 小さいありさん	24 開放 開放
午前 午後	26 開放 開放	27 開放 開放	28 ミック&ミニ COWBOYS	29 開放 開放	30 ひよこさん 開放	31 開放 開放

- ・開放の11時頃から読み聞かせ、手遊び、体操などを行っています。
- ・毎週水曜日はサークル開放日です。
- ・金曜日の年齢別カリキュラムは、その年齢に合った遊びをしますが、専有ではありませんので、気軽にご利用下さい。
「小さいありさん：寝てる子」「大きいありさん：ハイハイ」
「ひよこさん：よちよち歩き」「うさぎさん：走れる子」
「きりんさん：誕生日がH19.3月以前の子」
- ・今月は13日(火)、27日(火)が身体測定の日です。
- ◎20日の子育て講座は、「歯について(1歳半以上)」です。
講師 歯科衛生士 佐藤伸子さんです。子どもと一緒に受けます。
- ◎2日、9日、16日、23日の金曜日は、各年齢別のミニ運動会を行います。(小さいありさんはありません)玉入れや親子リレー、ハイハイ競争など年齢、月齢に合わせた競技で親子で楽しく体を動かしましょう。
- ◎金曜日年齢別に「小さいありさん」が増えました。まだ、ハイハイができない赤ちゃんの日です。
- 【利用時間】 相談 午前9:00~午後5:00
広場開放 午前10:00~午前12:00
午後1:30~午後4:30

ご寄附ありがとうございました

皆様の善意、ご厚意に添えますよう、
有効に活用させていただきます。

◆ 老人ホーム門別長生園得陽園へ

- ◇高田穰様 (富川東) ヨーグルッペ多数
- ◇元町第3町内会婦人部様 (富川東) 雑布多数
- ◇佐藤正行・勝子様 (富川東) 雑布多数
- ◇清兼玲子様 (清島) 雑布多数
- ◇春木一博様 (緑町) バナナ多数
- ◇村木一二三様(鎌倉市) 塩わかめ多数
- ◇新舞踊 翠の会様 踊り慰問

◆ 介護老人保健施設門別愛生苑へ

- ◇国井徹様 (富浜) お茶多数
- ◇門別ことぶき学園カラオケクラブ様
カラオケ慰問、スイカ多数

◇ 日高町社会福祉協議会へ

- ◆石原百枝様 (庫富) 金一封
- ◆飛渡吉男様 (富川東) 金一封
- ◆伊藤学様 (富川東) 金一封
- ◆西嶋昭久様 (山手町) 金一封
- ◆仁科きくこ様(富川東) 金一封
- ◆渡邊カネ様 (富川東) 金一封
- ◆西條ふみ子様(平賀) 金一封
- ◆木田節子様 (富川西) 金一封
- ◆上島喜助様 (富川東) 金一封

ふるさと日高応援寄附金 (ふるさと納税)

▼地域振興に関する事業

- ▽ 匿名(川崎市) 5千円
- ▽ 匿名(広島市) 5千円

▼自然環境保全に関する事業

- ▽ 匿名(東京都荒川区) 5千円
- ▽ 匿名(東京都中央区) 5千円

▼福祉・少子化対策に関する事業

- ▽ 島村よう子様(さいたま市) 5千円
- ▽ 匿名(さいたま市) 5千円

これまでの累計(8月末日現在)
83件 1,412,800円



10月の 保健ガイド

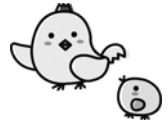

お子さんの健診・予防接種のお知らせです

☆赤ちゃん健診

28日(水) 門別公民館

*対象は、平成20年10、12、平成21年3月、6月生まれの赤ちゃん

☆子育てひろば(育児相談)

8日(木) サンポッケ

13日(火) 子育て支援センターわくわく館

☆よい子健診

6日(火) 門別公民館

7日(水) 富川公会堂

☆よい子クラブ(フッ素塗布)

16日(金) サンポッケ

☆予防接種

※感染症予防のため、日程・会場が変更になる場合があります。

対象者へは個別通知でお知らせしますのでご確認ください。

〈三種混合〉

14、15日(水、木) 鎌田病院

21、22日(水、木) 門別国保病院

23日(金) 富川駅前クリニック

29日(木) 日高国保診療所

〈麻しん・風しん混合〉

1日(木) 鎌田病院

2日(金) 富川駅前クリニック

28、29日(水、木) 門別国保病院

30日(金) 富川駅前クリニック

〈BCG〉

1日(木) 日高国保診療所

27日(火) 門別国保病院



人のうごき

平成21年8月末現在(住民基本台帳人口)

- ◆人口 **14,010人**
前月比 +8人 ・ 前年比 △155人
- ・男性 **6,918人**
前月比 +8人 ・ 前年比 △69人
- ・女性 **7,092人**
前月比 0人 ・ 前年比 △86人
- ◆世帯 **6,700世帯**
前月比 +7世帯 ・ 前年比 +23世帯
- ◆外国人 **114人**
前月比 +1人 ・ 前年比 +5人

札幌弁護士会

ひだか弁護士相談センター

クレジット・サラ金・交通事故・離婚・相続・賃貸借・おとなりとのトラブル・・・など

10月の相談日・ 5日(月) ・ 7日(水)

・14日(水) ・21日(水)

・26日(月) ・28日(水)

□事前予約制 TEL0146-42-8373

□予約受付 平日の午前10時～午後4時



イベント情報

月 火 水 木 金 土 日

10月の予定

◆とみかわ児童館

- 1日(木) カミであそぼう
- 8日(木) ビデオ上映会
- 15日(木) ぬりえの日
- 16日(金) スーパーじどうクラブ
- 22日(木) キラキラちゃれんじ
- 23日(金) 館長とミニバレーボール
- 29日(木) カレンダーづくり
- 開館時間 9:00~17:00
- 休館日 毎週日曜日、祝日
- お問合せ とみかわ児童館 電話 01456-2-3044

◆子育て支援センター わくわく館

- 行事予定・休館日は前々ページに掲載しています。
- ※第2・第4火曜日は「身体測定の日」
 - ※毎週水曜日は「サークル開放日」
 - ※わくわく通信・行事予定表は日高町ホームページに掲載されています。「日高町ホームページ」→「くらしの情報・子育て」→「子育て支援センターわくわく館」
 - お問合せ わくわく館 電話 01456-2-3048

◆門別総合町民センター

〈スポーツセンター〉

- 10日(土)~11日(日)
- 第7回HTカップ全道少年フットサル大会(全面使用)
- 12日(月) 日高町スポーツ少年団秋季交流会
- 開館時間 9:00~21:00
- 休館日 毎週月曜日(12日を除く)、13日(火)

〈福祉センター〉

- 12日(月) BunBunまつり(富川高校)
- 18日(日) 健康まつり
- 開館時間 9:00~21:00
- お問合せ 教育委員会 電話 01456-2-2451

◆富川青少年会館

- 休館日 毎週月曜日(12日を除く)、13日(火)、14日(水)
- お問合せ 教育委員会 電話 01456-2-2451

◆とねっこの湯・とねっこ館

- 3日(土) とねっこの湯「学生寄席」
- 4日(日) とねっこまつり
- ※詳細は9ページに掲載
- お問合せ とねっこの湯 電話 01456-3-4126

◆門別図書館郷土資料館

- 1日(木) 第5回ことばの教室・音読を楽しもう「組み立てて読む」 13:30~
- 8日(木) 第5回朗読のひととき「幻色江戸ごよみ」宮部みゆき著 13:30~
- 13日(火) 人形浄瑠璃「文化鑑賞会」参加者募集詳細は12ページに掲載
- 15日(木) 第6回オペラを楽しむひととき
- 25日(日) 雑誌もらえ〜るの日 10:30~
図書館探検隊「展望台へ行こう」 13:30~ 全3回
第2回図書館ミニコンサート 18:30~
- 25日(日)~11月15日(日)
絵画作品展「わがまちを描く」
- *おはなしの会の日程
開館時の毎週水・金曜 14:00~ 児童図書コーナーにて
- *図書館に無い本でもリクエストできます。
- *門別図書館で借りた本は、日高図書館・門別公民館・厚賀コミュニティーセンターでも返却できます。
- *図書の寄贈については、随時受け付けています。
- 開館時間 火~金 10:00~18:00
土・日 10:00~17:00
- 休館日 毎週月曜日・13日(火)・20日(火)~24日(土) 31日(土)
休館中の図書返却はブックポストをご利用下さい。
- お問合せ 門別図書館郷土資料館
電話 01456-2-3746 FAX 01456-2-3711

◆日高山脈館

- 18日(日) フォーラム「日高の自然を語る」
- 開館時間 10:00~17:00(4月~10月)
- 休館日 毎週月曜日(祝日の場合は翌火曜)
- お問合せ 日高山脈館 電話 01457-6-9033

◆日高町民センター・総合体育館

- 開館時間 9:00~21:00
- 休館日 毎週月曜日
- お問合せ 教育委員会分室生涯学習課
電話 01457-6-3858

◆日高図書館郷土資料館

- 開館時間 10:00~17:00
- 休館日 毎週月曜日
- お問合せ 日高図書館郷土資料館
電話 01457-6-2469

